

【健康福祉局】

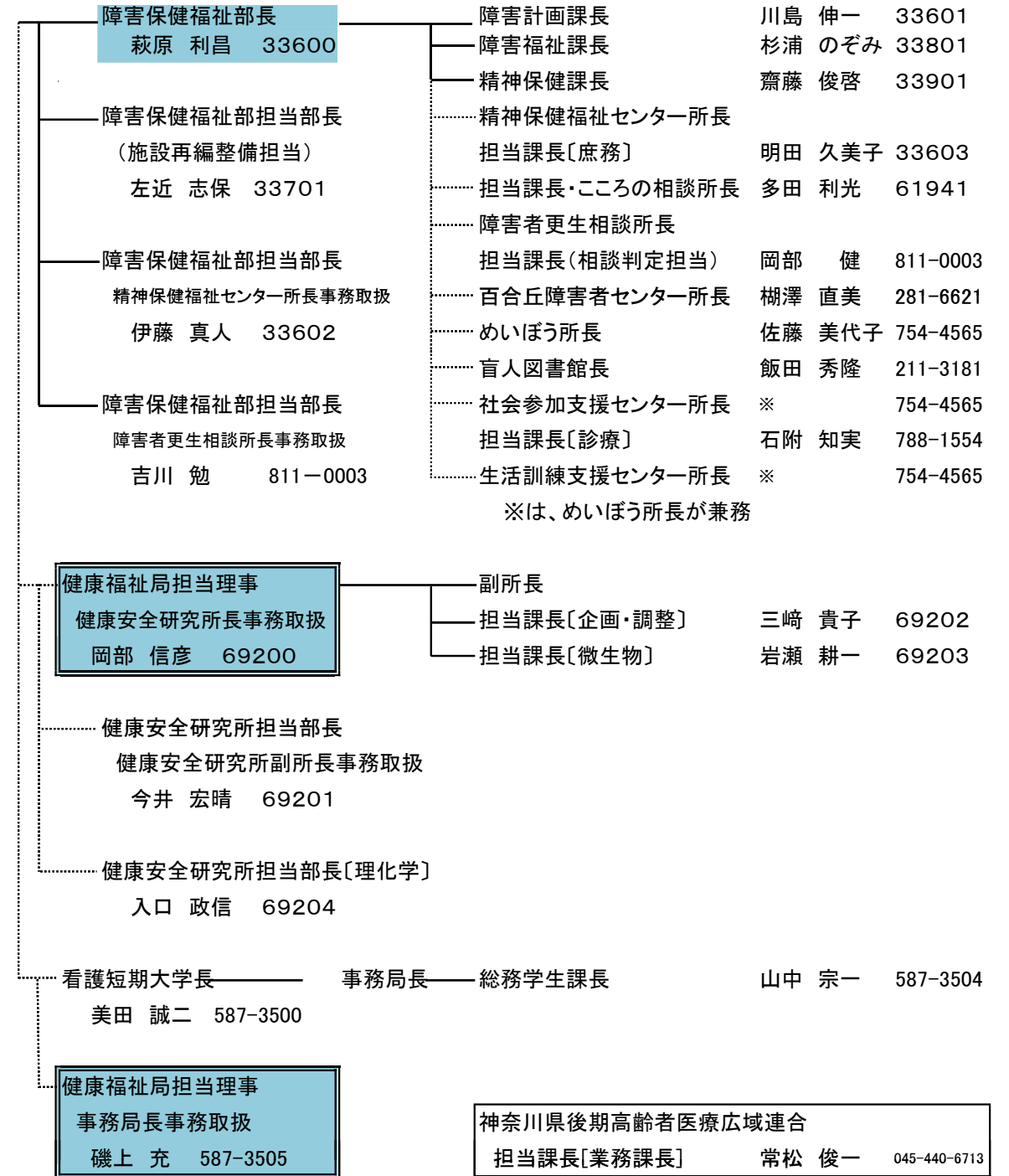
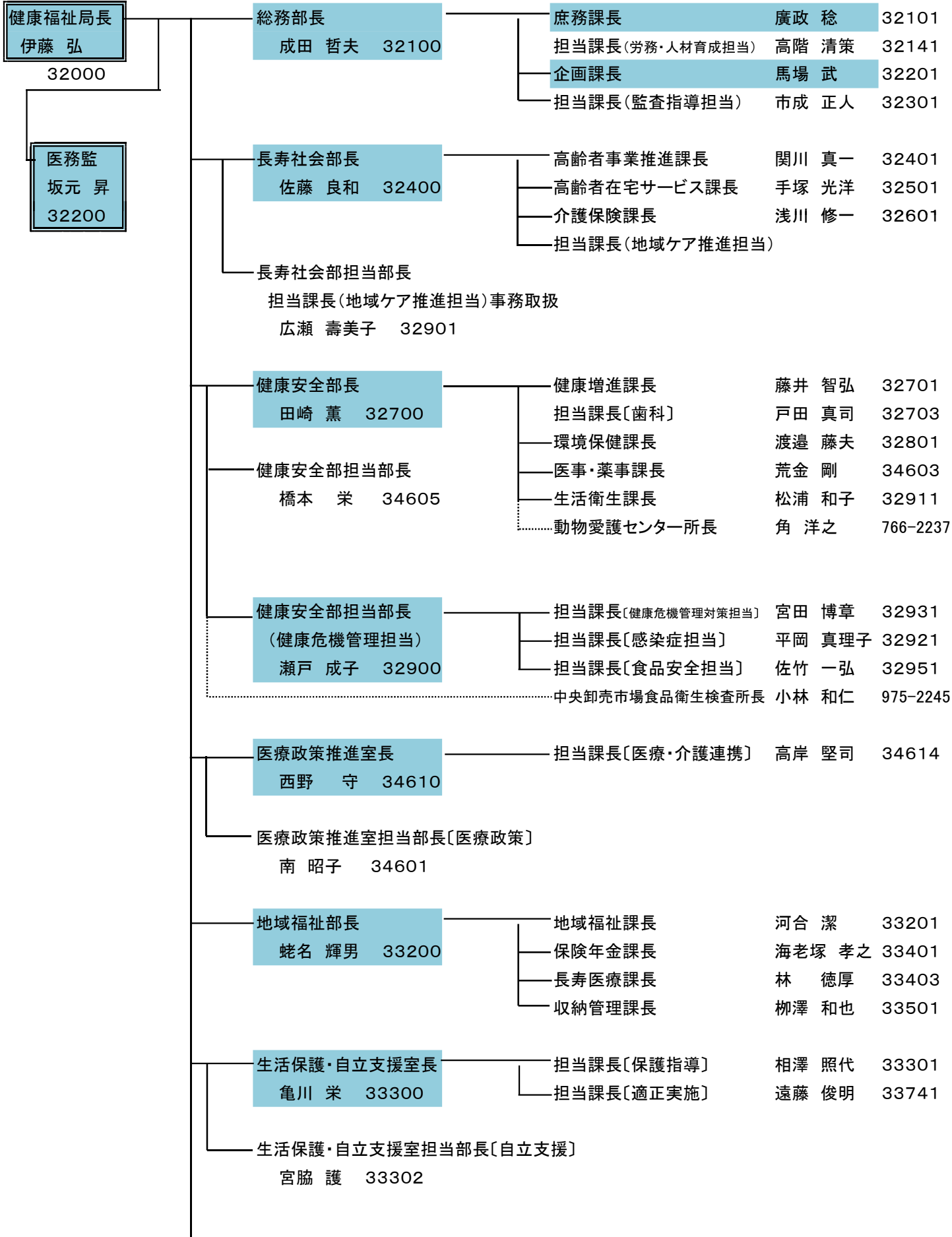

平成 2 5 年度

事 業 概 要

川崎市健康福祉局

はじめに

昨今、長引く景気の低迷を背景に、経済や雇用等において非常に厳しい情勢が続く中、生活困窮者の急増が大きな課題となっております。また、高齢化率においては、本市は約17.5%と全国平均(24.1%)より低い水準で比較的若い都市といえますが、高齢化は着実に進行しているなど、保健・福祉・医療を取り巻く状況の変化に的確に対応した取組が必要となります。そのため、効果的・効率的で持続可能な保健・福祉施策の構築に向けて、次の施策を着実に取り組んでまいります。

まず、高齢者施策については、高齢者が住み慣れた地域で安心して暮らせるよう「第5期高齢者保健福祉計画・介護保険事業計画 かわさきいきいき長寿プラン」に基づき、介護保険施設等の高齢者の多様な居住環境の充実を図るとともに、福祉人材の確保・定着に向けた取組を進めます。

また、新型インフルエンザ等感染症、食中毒、食品中の残留農薬等の市民生活を脅かす健康危機に対応するため、健康危機管理に関する施策全般を支援する科学的・技術的中核施設としての機能を備えた健康安全研究所を平成25年3月から開所し、市民の暮らしの安全を守ってまいります。

在宅医療体制の充実に向けては、在宅を基本とした生活を継続できる保健・医療・福祉(介護)の連携により、切れ目のない在宅生活の支援に努めてまいります。

さらに、障害者施策については、第3次かわさきノーマライゼーションプランに基づく新たな在宅福祉施策の実施により、地域で安心して自立した生活を送るための支援や、ニーズの多様化などの課題に的確に対応してまいります。

このように、市民生活の安全・安心を担う健康福祉局が果たすべき役割は確実に増えてきており、市民サービスが安定かつ継続的に提供できるよう「新たな飛躍予算」のもと、様々な工夫で着実に事業を推進する一方、社会環境の変化にも迅速かつ的確に対応し、「川崎再生フロンティアプラン」第3期実行計画と「新たな行財政改革プラン」に基づき、保健・医療・福祉施策を積極的かつ総合的に展開してまいります。

この「事業概要」では、平成25年度に健康福祉局が展開する各種事業について、重点的に取り組む施策を中心に分野別にまとめ、資料編として、局の組織や関係施設一覧等を掲載しておりますので、御活用いただければ幸いです。

今後とも、「誰もがいきいきと心豊かに暮らせる持続可能な市民都市かわさき」の実現に向け、健康福祉局では、「幸せな暮らしを共に支えるまちづくり」「安全で快適に暮らすまちづくり」を進めてまいります。

目 次

| | |
|------------------------------|-----|
| 1 予算からみた健康福祉 | P 1 |
| 2 平成25年度健康福祉局の主な施策 | P 3 |
| (1) 分野別事業展開 | P 3 |
| (2) 超高齢社会を見据えた安心のしくみを育てる | P 4 |
| ・ 第5期高齢者保健福祉計画・介護保険事業計画の推進 | |
| (3) すこやかで健全に暮らす | P 4 |
| ・ 中部小児急病センターの開設 | |
| ・ 在宅医療連携推進事業 | |
| (4) 暮らしの安全を守る | P 6 |
| ・ 健康安全研究所の運営推進 | |
| (5) 安心な暮らしを保障する | P 6 |
| ・ 生活保護自立支援対策 | |
| (6) 障害のある人が地域で共に暮らせる社会をつくる | P 7 |
| ・ 障害者の新たな在宅福祉施策の充実 | |
| ・ 井田重度障害者等生活施設運営事業 | |
| ・ 重度障害者医療費助成事業 | |
| 3 超高齢社会を見据えた安心のしくみを育てる | |
| －「川崎らしい都市型の地域居住の実現」をめざして－ | |
| I 川崎市の高齢者の現状と課題 | P 9 |
| II 施策の展開 | P 9 |
| 高齢者分野 主な事業の予算説明 | P13 |
| 4 すこやかで健全に暮らす | |
| －今日の健康を明日へつなげる健康都市かわさきをめざして－ | |
| I 川崎市の健康と医療の現状と課題 | P16 |
| II 施策の展開 | P18 |
| 保健・医療分野 主な事業の予算説明 | P21 |

| | |
|--------------------------------------------------|------|
| 5 暮らしの安全を守る | |
| －多様な健康危機から市民を守る取組の推進－ | |
| I 川崎市の健康危機管理対策の現状と課題 | P 23 |
| II 施策の展開 | P 26 |
| 健康安全分野 主な事業の予算説明 | P 30 |
| | |
| 6 安心な暮らしを保障する | |
| －みんなで支え合い安心して暮らせるまちづくり－ | |
| I 川崎市の地域福祉の現状と課題 | P 31 |
| II 施策の展開 | P 33 |
| 地域福祉分野 主な事業の予算説明..... | P 36 |
| | |
| 7 障害のある人が地域で共に暮らせる社会をつくる | |
| －まちで暮らそう21世紀－ | |
| I 川崎市の障害者の現状と課題 | P 38 |
| II 施策の展開 | P 40 |
| 障害者分野 主な事業の予算説明 | P 42 |
| | |
| 8 施策体系図 | |
| ・平成25年度予算健康福祉局施策体系図..... | P 45 |
| ・新総合計画「川崎再生フロンティアプラン」政策体系における 健康福祉局関係施策図..... | P 49 |
| | |
| 資料編 | |
| 健康福祉局の組織 | P 53 |
| 健康福祉局の事務 | P 58 |
| 保健福祉医療施策のあゆみ | P 63 |
| 関係施設一覧 | P 66 |

1 予算からみた健康福祉

平成25年度川崎市一般会計予算

(単位:百万円)

| | 平成 25 年度 | | 平成 24 年度 | | 比 較 | |
|-----------|----------|--------|----------|--------|--------|--------|
| | 予算額 | 構成比 | 予算額 | 構成比 | 増減額 | 増減率 |
| 議 会 費 | 1,712 | 0.3% | 1,753 | 0.3% | △41 | △2.3% |
| 総 務 費 | 46,668 | 7.8% | 45,477 | 7.6% | 1,191 | 2.6% |
| 市 民 費 | 6,165 | 1.0% | 7,106 | 1.2% | △941 | △13.2% |
| こ ども 費 | 82,314 | 13.8% | 81,423 | 13.7% | 891 | 1.1% |
| 健康福祉費 | 130,138 | 21.7% | 127,728 | 21.4% | 2,410 | 1.9% |
| 環 境 費 | 20,101 | 3.4% | 17,670 | 3.0% | 2,431 | 13.8% |
| 経 済 労 働 費 | 35,613 | 6.0% | 37,190 | 6.2% | △1,577 | △4.2% |
| 建 設 緑 政 費 | 30,160 | 5.0% | 34,878 | 5.9% | △4,718 | △13.5% |
| 港 湾 費 | 8,200 | 1.4% | 9,243 | 1.6% | △1,043 | △11.3% |
| まちづくり費 | 24,001 | 4.0% | 23,277 | 3.9% | 724 | 3.1% |
| 区 役 所 費 | 14,520 | 2.4% | 13,979 | 2.3% | 541 | 3.9% |
| 消 防 費 | 16,440 | 2.7% | 16,833 | 2.8% | △393 | △2.3% |
| 教 育 費 | 48,404 | 8.1% | 45,653 | 7.7% | 2,751 | 6.0% |
| 公 債 費 | 74,356 | 12.4% | 71,861 | 12.1% | 2,495 | 3.5% |
| 諸 支 出 金 | 59,117 | 9.9% | 61,061 | 10.2% | △1,944 | △3.2% |
| 予 備 費 | 500 | 0.1% | 500 | 0.1% | - | - |
| 合 計 | 598,409 | 100.0% | 595,632 | 100.0% | 2,777 | 0.5% |

平成25年度川崎市一般会計予算

川崎市の平成25年度一般会計予算は5,984億906万円で、対前年度比で0.5%の増となっています。

そのうち、健康福祉局関係の予算は1,301億3,787万円で、一般会計予算に占める割合は21.7%と最も多く、対前年度比は1.9%の増となっています。

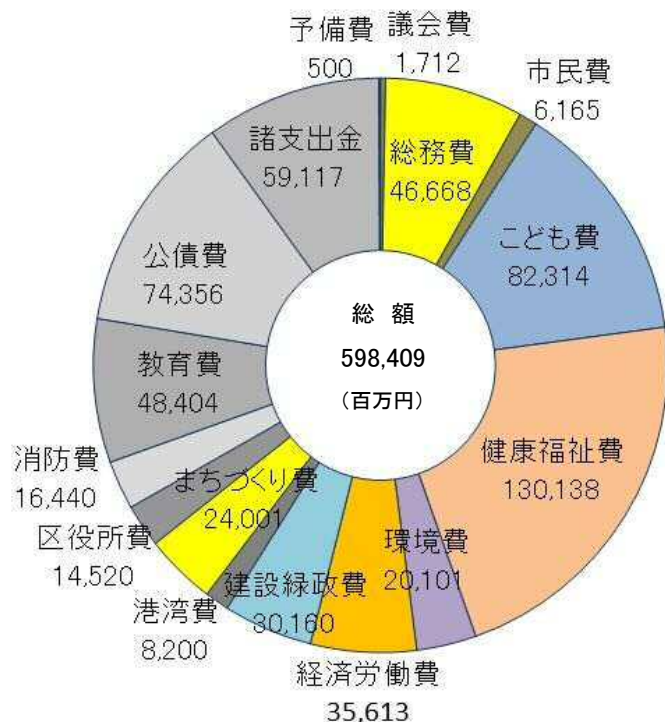

平成 25 年度健康福祉局関係歳出予算内訳

(単位:百万円)

| 会 計 | 科 目 | 平成25年度 | | 平成24年度 | 比 較 | |
|-------------------------|---------------------|----------------|---------------|----------------|--------------|-------------|
| | | 予算額 | 構成比 | 予算額 | 増減額 | 増減率 |
| 一 般 会 計 | 健 康 福 祉 費 | 9,409 | 7.2% | 9,128 | 281 | 3.1% |
| | 社 会 福 祉 費 | 765 | 0.6% | 808 | △43 | △5.3% |
| | 生 活 保 護 費 | 60,315 | 46.4% | 59,948 | 367 | 0.6% |
| | 老 人 福 祉 費 | 18,128 | 13.9% | 17,267 | 861 | 5.0% |
| | 障 害 者 福 祉 費 | 28,526 | 21.9% | 26,452 | 2,074 | 7.8% |
| | 国 民 年 金 費 | 269 | 0.2% | 294 | △25 | △8.5% |
| | 公 衆 衛 生 費 | 7,079 | 5.4% | 6,809 | 270 | 4.0% |
| | 公 害 保 健 費 | 2,255 | 1.7% | 2,275 | △20 | △0.9% |
| | 保 健 衛 生 施 設 費 | 838 | 0.6% | 915 | △77 | △8.4% |
| | 保 健 所 費 | 62 | 0.1% | 37 | 25 | 67.6% |
| | リハビリテーション医療センター費 | 188 | 0.2% | 330 | △142 | △43.0% |
| | 看 護 短 期 大 学 費 | 494 | 0.4% | 501 | △7 | △1.4% |
| | 施 設 整 備 費 | 1,809 | 1.4% | 2,964 | △1,155 | △39.0% |
| 一 般 会 計 計 | | 130,137 | 100.0% | 127,728 | 2,410 | 1.9% |
| 特 別 会 計 | 国 民 健 康 保 険 事 業 | 133,092 | 60.8% | 131,532 | 1,560 | 1.2% |
| | 老 人 保 健 医 療 事 業 | — | — | — | — | — |
| | 後 期 高 齢 者 医 療 事 業 | 12,186 | 5.6% | 12,476 | △290 | △2.3% |
| | 公 害 健 康 被 害 補 償 事 業 | 117 | 0.1% | 105 | 12 | 11.4% |
| | 介 護 保 険 事 業 | 73,380 | 33.5% | 68,752 | 4,628 | 6.7% |
| 特別会計計(健康福祉局関係のみ) | | 218,775 | 100.0% | 212,865 | 5,910 | 2.8% |

平成25年度健康福祉局予算(一般会計)

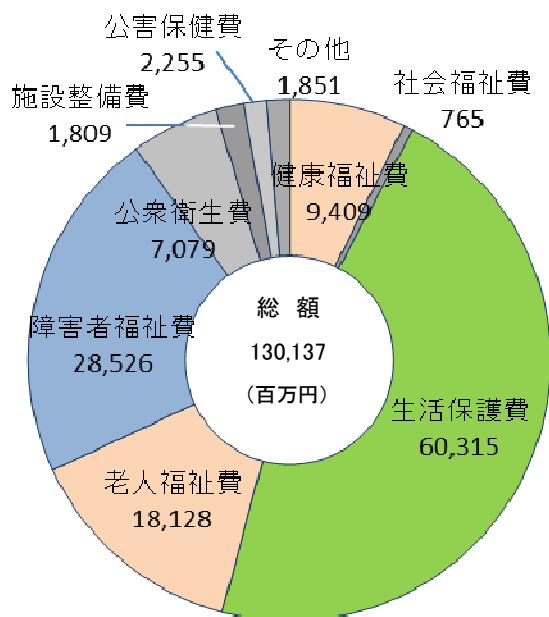

一般会計における健康福祉局関係予算の主な増減を見ると、障害者福祉費（7.8%増）の予算が増となっています。

これらにより、一般会計における健康福祉局関係予算は、対前年度比で1.9%の増となりました。

また、特別会計については、介護保険事業の増などにより、2.8%の増となりました。

2 平成25年度 健康福祉局の主な施策

(1) 分野別事業展開

平成25年度に展開する5分野15の基本施策

第1

【高齢者分野】
超高齢社会を見据えた
安心のしくみを育てる

- 1 健康で生きがいを持てる地域づくり
- 2 介護予防の促進
- 3 介護サービスの充実

予算の目玉事業①

第5期高齢者保健福祉計画・介護保険事業計画の推進

第2

【保健・医療分野】
すこやかで健全に暮らす

- 1 市民の健康づくりの推進
- 2 地域での健康づくりのネットワーク化の推進
- 3 救急体制の強化

予算の目玉事業② 中部小児急病センターの開設

- 4 医療供給体制の確保

予算の目玉事業③ 在宅医療連携推進事業

第3

【健康安全分野】
暮らしの安全を守る

- 1 良好な生活衛生環境の確保

予算の目玉事業④ 健康安全研究所の運営推進

- 2 危機事象への的確な対応

第4

【地域福祉分野】
安心な暮らしを保障する

- 1 地域で共に支え合う福祉の推進
- 2 自立生活に向けた取組の推進

予算の目玉事業⑤ 生活保護自立支援対策

- 3 確かな安心を支える給付制度の運営

第5

【障害者分野】
障害のある人が地域で
共に暮らせる社会をつくる

- 1 障害への理解と支え合いの促進
- 2 障害者の地域生活支援の充実

予算の目玉事業⑥ 障害者の新たな在宅福祉施策の充実

予算の目玉事業⑦ 井田重度障害者等生活施設運営事業

- 3 障害者の自立と社会参加の促進

予算の目玉事業⑧ 重度障害者医療費助成事業

(2) 超高齢社会を見据えた安心のしくみを育てる【高齢者分野】

● 第5期高齢者保健福祉計画・介護保険事業計画の推進（目玉事業①）

4, 515, 709千円

平成24年度から平成26年度を計画期間とする、「第5期高齢者保健福祉計画・介護保険事業計画」に基づき、「地域包括支援センターの強化」や「ひとり暮らし等高齢者見守りの仕組みづくり」、「福祉人材の確保」に向けた取組を行います。また、高齢者の多様な住まい方に対応できるよう、介護保険施設等の整備を推進します。

【具体的な取組】

① 地域包括支援センターの強化

地域ケア体制の推進に向け、高齢者人口の増加に対応した地域包括支援センターの体制強化を図ります。

② ひとり暮らし等高齢者見守りの仕組みづくり

団地における孤立死を防止するため、見守り体制の仕組みづくりのモデル事業を行うなど、ひとり暮らし等高齢者に対する見守り体制の強化を図ります。

③ 福祉人材の確保

潜在的有資格者に対し、復職に向けた講習及び就労支援を行うとともに、介護職員初任者研修修了者が一定期間就労した場合に補助金を交付することで福祉人材の確保を図ります。

④ 介護保険施設等の整備

特別養護老人ホームや介護老人保健施設、地域密着型サービスの小規模多機能型居宅介護事業所、定期巡回・随時対応型訪問介護看護等の施設整備に要する費用を補助し整備の促進を図ります。

| サービス種類 | 事業計画 | 箇所 | 定員 |
|----------------------|-----------|-----|------|
| 特別養護老人ホーム | H25年度開所予定 | 3か所 | 362人 |
| | H26年度開所予定 | 2か所 | 200人 |
| 小規模特別養護老人ホーム | H25年度開所予定 | 2か所 | 58人 |
| 介護老人保健施設 | H25年度開所予定 | 1か所 | 126人 |
| 小規模多機能型居宅介護 | H25年度開所予定 | 8か所 | — |
| 定期巡回・随時対応型 訪問介護看護 | H25年度開所予定 | 5か所 | — |

(3) すこやかで健全に暮らす【保健・医療分野】

● 中部小児急病センターの開設（目玉事業②）

40, 150千円

これまで、本市の小児夜間初期救急医療体制において、中心的な役割を果たしてきた、南部・北部の2か所に設置された小児急病センターに加え、人口増加が著しい中部地域に新たに「中部小児急病センター」を開設し小児初期救急医療体制の拡充を図ります。

【具体的な取組】

日本医科大学武蔵小杉病院において、「中部小児急病センター」を開設します。

同病院の事業として実施し、市は、小児科医師等の配置などの小児救急医療体制の拡充に対し補助金を交付します。

| | |
|-------|---------------------|
| 開設場所 | 日本医科大学武蔵小杉病院 |
| 開設年月日 | 平成25年4月1日 |
| 診療時間帯 | 365日準夜帯(18時30分～23時) |

● 在宅医療連携推進事業（目玉事業③）

14,274千円

医療機関間の連携や、保健・医療・福祉（介護）の連携、患者への適切な情報提供などにより、切れ目のない在宅ケアサービスを提供し、居宅生活の限界点を高めることが必要となっています。できる限り住み慣れた地域で在宅を基本とした生活が継続できる地域包括ケアシステムを確立し、「治す治療」だけでなく「支える医療・介護」の実現に向けた取組を進めます。

【具体的な取組】

① 在宅療養推進協議会運営事業

医師、看護師、介護支援専門員等の在宅医療に係わる医療福祉従事者が一堂に会する場を設け、在宅医療における連携上の課題抽出や対応策の検討、症例検討等を実施します。

② 在宅医療従事者連携推進事業

市内で在宅患者訪問診療を行っている医療機関の調査を実施し、在宅医療への取組状況の把握に努めます。また、各区に1名ずつ在宅医療相談医師を配置し、在宅患者訪問診療を行っている医師に対し、グループ化の推進、必要に応じたサポートを実施します。

③ 在宅医療連携推進員の設置

在宅医療連携推進員を配置し、各区保健福祉センター、介護支援専門員等への医療的な助言、指導を行います。

④ 在宅医療従事者向けガイドブック作成

在宅医療に関する取組が広く推進されるよう、在宅医療に関する従事者向けのマニュアルを作成し、医療福祉従事者に広く配布することにより、資質の向上に繋がります。

⑤ 市民向けリーフレット作成

在宅医療及び介護サービス等を活用して地域で暮らすための方策について、わかりやすく解説した市民向けリーフレットを作成し在宅医療の普及啓発を図ります。

(4) 暮らしの安全を守る【健康安全分野】

● 健康安全研究所の運営推進（目玉事業④）

357,036千円

新型インフルエンザ等感染症、食中毒、食品中の残留農薬等の市民生活を脅かす健康危機に対応するため、健康危機管理に関する施策全般を支援する科学的・技術的中核施設としての機能を備えた健康安全研究所を平成25年3月から運営します。

【具体的な取組】

① 調査研究事業

試験検査から得た知見を題材とした検査法の開発改良や、地域課題の解決のための研究を行います。

② 受託研究事業

国、地方自治体その他研究機関等から依頼を受け、広域的な研究を行います。

③ 共同研究事業

(公財)実験動物中央研究所、(財)神奈川科学技術アカデミー(KAST)等の研究機関や民間企業と協力し、公衆衛生の向上と国際化を見据えた研究を行います。

④ 健康安全研究所の運営

専門的で高度な試験検査の実施、検査技術の研修指導、公衆衛生情報の収集・解析・提供を行い、公衆衛生に関する健康危機課題の解決を支援します。

⑤ 感染症情報発信システムの運営

感染症情報発信システムにより、医療機関等からリアルタイムに感染症発生情報等を収集し、解析した情報を迅速に医療機関等へ発信することで、健康危機発生時における早期の感染症対策を支援します。

⑥ 感染症情報センターの運営

感染症情報発信システムを構築し、最新の専門的知見に基づき患者情報及び病原体情報を一元的に解析することで、より専門性の高い感染症情報を効果的に発信し、感染症対策の科学的・技術的拠点としての役割を果たします。

(5) 安心な暮らしを保障する【地域福祉分野】

● 生活保護自立支援対策（目玉事業⑤）

292,524千円

近年の社会経済環境の変化に伴い、生活保護受給者や生活困窮者が急増している中で、就労支援を中心とした自立支援の取組を強化し、生活保護適正実施に向けた取組を推進します。

【具体的な取組】

① 生活保護受給者就労支援事業

民間事業者のノウハウを活用し、生活保護受給者等に合わせた求人開拓や、働く意欲の喚起を促す事業を実施します。また、各福祉事務所が無料職業紹介所の資格を取得する等、就労支援に関する幅広い支援メニューを揃え、稼働能力を有する生活保護受給者への対応を展開します。

② 就労困難者支援・雇用創出事業

一般的な労働市場における就労が困難な生活保護受給者等を対象に、働く場所を創造し、安定的に働き続けることができる支援体制を構築します。また、就労の前段階として求められる、就労準備への支援も必要に応じて行います。

③ 生活保護世帯等学習支援事業

生活保護受給者等に見られる、いわゆる「貧困の連鎖」の解消を目的とし、中学生の高校進学支援や高校卒業支援、子どもの居場所づくり、キャリア形成のための取組等を行います。

④ 生活困窮者支援モデル事業

複合的な要因を抱えた生活困窮者を対象とし、生活保護への落層を防ぐ、いわゆる第2のセーフティネットを構築すべく、「(仮称)総合相談センター開設準備室」を設置し、①総合相談、②居住支援、③就労支援に関する調査・検討を行います。

(6) 障害のある人が地域で共に暮らせる社会をつくる【障害者分野】

● 障害者の新たな在宅福祉施策の充実（目玉事業⑥）

798,927千円

「第3次かわさきノーマライゼーションプラン」の改定にあたって、心身障害者手当の見直しに伴う「新たな住宅福祉施策」をプランの中に位置づけるなど、在宅の障害児・者を取り巻く社会環境の変化から顕在化してきた障害者の高齢化や重度化、ニーズの多様化などの課題に的確に対応するため、具体的な取組を実施します。

【具体的な取組】

① 障害者相談支援事業

障害者が地域で安心して自立した生活を送っていく上で、重要な役割を担っている相談支援を充実・強化するため、現行の障害者生活支援センターを、基幹相談支援センターと地域相談支援センターに再編します。

② 発達障害地域活動支援センター事業

発達障害の方々に対しては、その障害特性に応じた支援が必要であり、従来の3障害の支援機関での対応が難しいことから、発達障害に特化した日中活動に相談支援事業を付加した専門的支援体制を整備します。

③ 障害者グループホーム事業

入居者の高齢化や重度化、重複障害に対応するために、重度の障害者の支援に対する世話人等の処遇を改善することにより、支援体制の充実を図り、入居者の安定した生活を促進します。

④ 障害者ショートステイ事業

グループホーム等に併設される小規模な短期入所に対し、新たな補助を創設することにより短期入所事業所の確保等を行い、短期入所利用者の利便性向上を図ります。

● 井田重度障害者等生活施設運営事業（目玉事業⑦）

218,504千円

身体・知的・精神の3障害統合の居住施設として整備を行い、自立した豊かな暮らしを営むことができるよう、地域生活と同様な生活を基本としたサービスを提供することで、自立して安定した地域生活へ移行するための支援を総合的に行います。

居住系機能、日中活動系機能、地域支援機能の視点から、3障害統合型の入所施設として整備を行い、自立した日常生活または社会生活能力向上のため必要な訓練などの支援等を行います。

【具体的な取組】

| | |
|---------------|-------------------------------------------------------------------------------------------------|
| 開設場所 | 中原区井田3-16-1 |
| 開設年月日 (予定) | 平成25年4月 |
| 定員 | 施設入所支援 50名 宿泊型自立訓練 20名 生活介護 40名 自立訓練(生活訓練) 24名 自立訓練(機能訓練) 6名 短期入所 20名 精神障害者地域生活推進事業 2名 |

● 重度障害者医療費助成事業（目玉事業⑧）

2,851,910千円

平成25年10月から精神障害者保健福祉手帳の交付を受け、障害等級が1級に該当する者（入院に係る医療費を除く）を新たに医療費の助成対象に加えることにより、重度障害者の保健の向上と福祉の増進のさらなる充実を図ります。

【具体的な取組】

本事業は、本市の区域内に住所を有し、健康保険に加入する重度の身体・知的障害者に対し、保険医療費の自己負担額を助成し、もって重度障害者の保健の向上に寄与するとともに、福祉の増進を図ることを目的としています。

一方、精神障害者が助成対象となっていなかったこと、また、神奈川県が精神障害者保健福祉手帳の交付を受け、障害等級が1級に該当する者（入院に係る医療費を除く）について補助金交付範囲を拡大したことを踏まえ、本市においても助成範囲を拡大します。

3 超高齢社会を見据えた安心のしくみを育てる

—「川崎らしい都市型の地域居住の実現」をめざして—

I 川崎市の高齢者の現状と課題

1 高齢者の現状

わが国では、高齢化が進む一方で、核家族化の進展や女性の雇用機会の拡大、扶養意識の変化等による家庭での介護力の低下等により、高齢者を取り巻く状況はその複雑さを増しています。

総人口における65歳以上の高齢者人口の占める割合（高齢化率）は、昭和25年には4.9%であったものが、平成24年には23.7%を占め、平成27年には26.9%に達するものと推計され、世界に例を見ない速さで高齢化が進行しています。

こうした中、高齢化の進展に伴い多方面にわたる課題が顕著となっており、これらに的確に対応していく必要があります。

また、川崎市では平成24年10月1日現在、高齢者数は248,203人で、高齢化率は17.45%となっています。

2 国の施策

わが国の高齢者福祉の背景としては、昭和38年に老人福祉法が制定されて以降、急速な高齢化が進む中で、時代の要請に応えながら発展してきました。平成12年に導入された介護保険制度は時代を画す改革であり、この制度によって高齢者介護のあり方は大きく変容しました。

平成18年度に、介護予防を重視した大きな制度改正がありましたが、平成21年度、国において「地域包括ケア研究会」が設置され、平成22年3月に新たな報告書がまとめられました。

平成23年6月には、同研究会の報告の内容を踏まえ、団塊の世代が75歳以上になり、高齢化がピークとなる2025年に向け、医療・介護・予防・生活支援・高齢者の住まいが切れ目なく提供される「地域包括ケアシステム」の実現に向けた取組を進めるよう、介護保険法の改正が行われました。

今後の高齢者福祉については、「地域包括ケアシステム」を念頭に、介護が必要な方も、必要でない方も、全ての高齢者が住み慣れた地域で安心して暮らせるよう取組を進めていくことが求められています。

II 施策の展開

本市では、「川崎らしい都市型の地域居住の実現」を基本方針として、平成24年度から

26年度までを計画期間とした『かわさきいきいき長寿プラン～第5期川崎市高齢者保健福祉計画・介護保険事業計画～』を策定しました。この計画では、①高齢者が住み慣れた地域で安心して暮らせるまちづくり、②介護が必要となっても「かわさき」で暮らし続けられる支え合いのまちづくりを目指し、すべての高齢者が安心して生活できるように、次の5つの柱を掲げ施策を展開していきます。

～川崎市の地域ケア圏域と日常生活圏域～

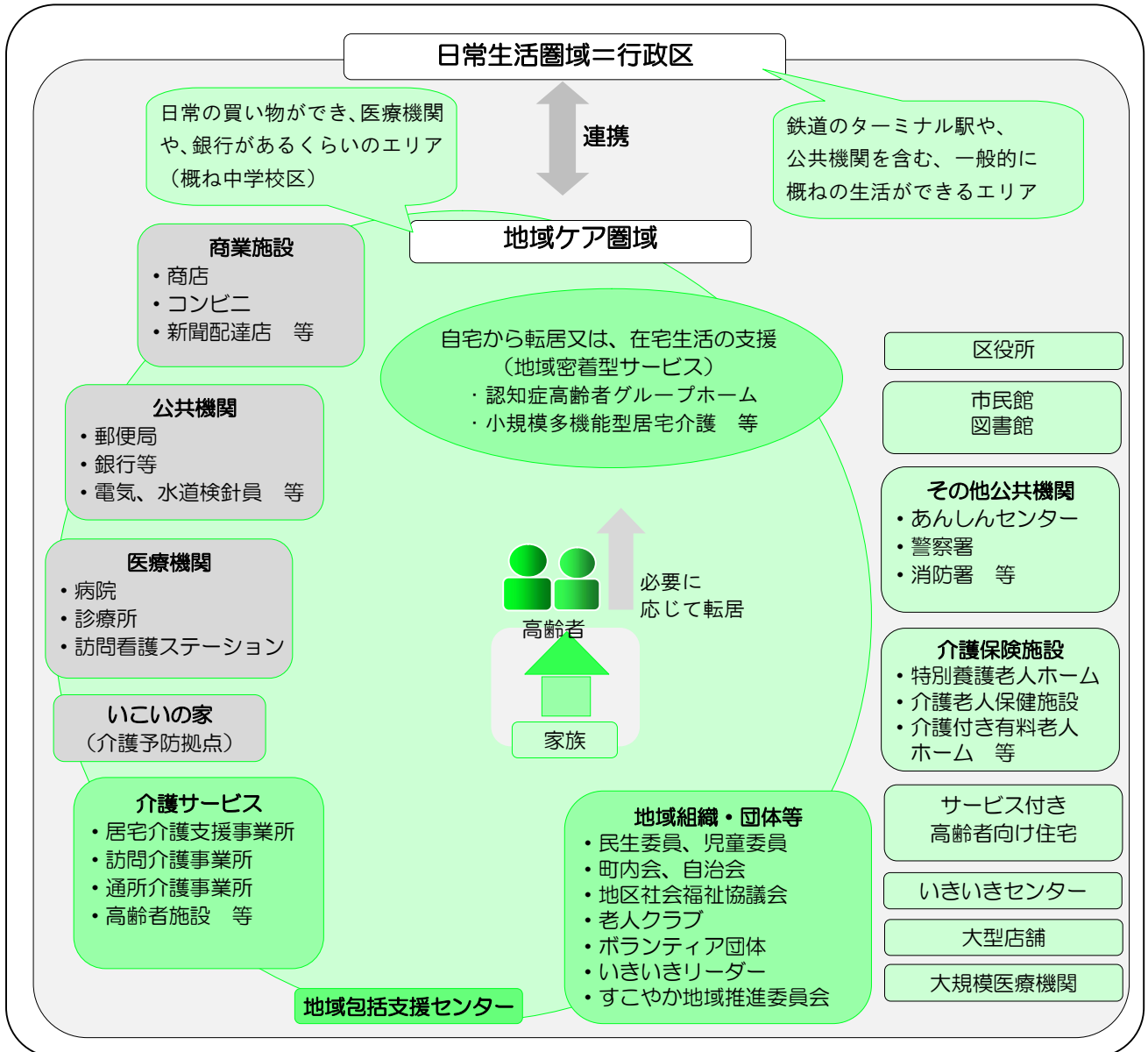

(1) いきがい・介護予防施策等の推進

介護を必要とされる要介護・要支援認定者は約17%で、約83%の方は元気な方々です。元気な高齢者の方々が、経験・知識・能力を十分に発揮し、地域の人材として、積極的な役割を担っていただけるよう、いきがい・健康づくり、介護予防をはじめ、地域における活動の場づくりを進めます。

「介護♥予防いきいき大作戦」の推進

今後、ますます高齢化が進行し、要介護・要支援認定者が増加することが見込まれる中、いきがい・健康づくりや介護予防など、高齢者が地域でいつまでも元気でいきいきと暮らせるための取組を「介護♥予防いきいき大作戦」と位置付けて、地域全体で進めていきます。また、この大作戦の取組を広げていくことにより、地域における見守り、支え合い、助け合いなどのコミュニティづくりを目指していきます。

(2) 地域ケア体制の推進

地域の中で高齢者が安心して日常生活が過ごせるように、地域包括支援センターや区役所が核となり、引き続き様々な地域資源と連携しながら、市民を主体とした「地域ケア体制」づくりを推進します。

具体的には、「地域包括ケア連絡会議」や「地域ケア連絡会議」の機能を強化するとともに、高齢者人口の増加に対応できるよう地域包括支援センターの機能を強化し、区役所の支援体制を充実・強化させながら、引き続き、地域包括支援センターの着実な運営を進めます。

また、「見守りネットワーク」の充実に向けて、「わたしの町のすこやか活動支援事業」の効果的な推進を図るとともに、ひとり暮らし等高齢者の見守りについて、地域包括支援センターや区役所を中心に、地域の実情に精通する協力事業者や地域住民などと連携しながら、地域全体で高齢者を相互に支援する「見守りネットワーク」の構築を推進します。

(3) 利用者本位の福祉サービスの提供

介護や支援が必要な方に対して、要介護・要支援状態に応じた介護保険サービスを着実に提供できるよう、介護サービス情報の公表制度の普及、介護保険給付の適正化、及び介護サービス事業者の指導・監督等を行います。

また、高齢化の進展やニーズの多様化など社会状況の変化に応じた見直し・充実を図りながら、介護保険サービスとの組合せにより、介護保険以外の在宅生活を支援するサービスを提供することで、高齢者が可能な限り住み慣れた地域で、在宅での生活が持続できるよう、在宅生活の支援を行います。

さらに、介護の仕事に関する情報提供・無料職業紹介などの就職支援や、資格取得のための研修を実施するとともに、介護サービス従事者の資質向上とキャリアアップのための研修や、メンタルヘルス相談事業を実施することにより、介護人材確保と定着の支援に努めます。

(4) 認知症高齢者施策の充実

今後も認知症高齢者は飛躍的に増加し、平成 27 年には、全国でおよそ 345 万人、川崎市でもおよそ 2 万 9 千人になると推計されています。こうした背景を踏まえ、認知症高齢者が住み慣れた地域で安心して暮らせるよう、認知症高齢者のための生活支援、医療と介護の連携、権利擁護体制の推進に努めます。

(5) 高齢者の多様な住まい方の構築

高齢者が可能な限り、住み慣れた地域で自立した日常生活を営むことができるよう、在宅生活の持続に向けた取組として、「小規模多機能型居宅介護事業所」等の地域密着型サービスの整備を進めるなど、介護サービス等を受けながら在宅で暮らし続けるための支援を行います。また、高齢者が安心して暮らせる住宅の供給等として、「介護付き有料老人ホーム」のほか、安否確認等の生活支援サービスが付いた「サービス付き高齢者向け住宅」や「高齢者向け優良賃貸住宅」の供給を促進します。併せて、介護度が重度になり、これまでの住まいでの生活が困難となった際の利用に向けた取組として「特別養護老人ホーム」の整備を推進するとともに、病院から在宅復帰を目指すための施設である「介護老人保健施設」の整備を進めるなど多様な居住環境の実現を目指します。

高齢者分野 主な事業の予算説明

単位:千円

| 事業名(概要) | 25年度 |
|------------------------------------------------------------------------------------------------------------------------------------------------------------------------------------------------------------------|-----------|
| 〈健康で生きがいを持てる地域づくり〉 | |
| 高齢者の生きがいづくり (高齢者在宅サービス課) 高齢者が地域でいきいきとした生活を送ることができる生きがいづくりを支援する。 ・ 高齢者パワーアップ推進事業 など | 14,581 |
| 高齢者の積極的な社会活動の促進 (高齢者在宅サービス課) 高齢者の豊かな経験や知識を活かし、社会活動への参加を促進するための支援を行う。 ・ 高齢者外出支援乗車事業 ・ 高齢者向け軽作業委託事業 ・ 老人クラブ育成事業 など | 1,726,916 |
| 高齢者の社会参加の場づくりの支援 (高齢者在宅サービス課) 高齢者が元気でいきいきとした生活が送れるように、地域社会に参加するためのきっかけづくりを行う。 ・ いこいの家の運営(49か所) ・ いこいの家等長寿命化予防保全事業(2か所) 長期修繕計画に基づき予防保全型維持補修を実施し施設の長寿命化を図る。 ・ いきいきセンターの運営(7か所) ・ 敬老入浴デー事業 | 741,977 |
| 〈介護予防の促進〉 | |
| 健康づくり・介護予防の推進 (地域ケア推進担当・高齢者在宅サービス課) 要支援・要介護状態を予防するため、高齢者が住み慣れた地域で生活機能の維持・強化が図られるよう取組を推進する。 ・ 地域包括支援センターの運営 地域ケア体制の推進に向け、高齢者人口の増加に対応した地域包括支援センターの体制を強化する。 ・ 介護予防いきいき大作戦推進事業 など | 1,913,602 |
| | 1,373,245 |
| | 540,357 |

| 事業名(概要) | 25年度 |
|---------------------------------------------------------------------------------------------------------------------------------------------------------------------------------------------------------------------------------------------------------------------------------------------------------------------------------------------------------------------------------------------------------------------------------------------------------------------------------------------------------------------------------------------------------------------------------------------------------------------------------------------------------------------------------------------------------------------------------------------------------------------------------------------------------------------------------------------------------------------------------------------------------------------------------------------------------------------------------------------------------------------------------------------------------------------------------------------------------------------------------------------------------------------------------------------------------------------------------------------------------------------------------------------------|------|
| <p>〈介護サービスの充実〉</p> <p>介護保険事業の適正な運営と在宅福祉サービスの推進 (高齢者事業推進課・高齢者在宅サービス課・介護保険課)</p> <p>高齢者が住み慣れた地域でいつまでも安心して生活できるように、介護保険サービス及び在宅福祉サービスを着実に提供する。</p> <ul style="list-style-type: none"> ・ 介護保険給付事業 69,593,646 ・ ひとり暮らし等高齢者見守り事業 24,996 団地における孤立死を防止するため、見守り体制の仕組みづくりのモデル事業を行う。 ・ 福祉人材確保支援事業 41,625 <ul style="list-style-type: none"> ・ 福祉人材確保支援事業 介護施設等において医療依存度の高い入所者を受け入れる態勢を整えるため、市内施設に勤務する介護職員を対象に、たんの吸引等を行うための研修を実施する。 ・ 福祉人材就労支援事業 など ・ 日常生活用具給付事業 など 581,471 <p>認知症高齢者施策の推進 (地域ケア推進担当・高齢者事業推進課) 148,759</p> <ul style="list-style-type: none"> ・ あんしんセンターの運営 など <p>認知症に関する相談支援体制の整備 (地域ケア推進担当・高齢者事業推進課・高齢者在宅サービス課・介護保険課) 34,897</p> <p>認知症に関する普及啓発や徘徊高齢者SOSネットワークの充実を図り、認知症高齢者等の地域による見守り機能の充実を図る。</p> <ul style="list-style-type: none"> ・ 高齢者虐待予防対策事業 1,670 高齢者虐待防止法に基づき、高齢者虐待防止のための普及啓発や、起きた場合の円滑な対応方法の検討等を行う。 ・ 認知症疾患医療センター運営事業 など 33,227 <p>特別養護老人ホームの整備 (高齢者事業推進課) 2,118,875</p> <ul style="list-style-type: none"> ・ 民間特別養護老人ホーム等調査事業 6,000 民間特別養護老人ホーム等の大規模修繕や建て替えの実施にあたっての支援のあり方について調査・検証を実施する。 ・ 民間特別養護老人ホーム整備費補助金 2,112,875 5か所 民設民営 25年度開所予定 3か所 362床 麻生区白山地区 など 26年度開所予定 2か所 200床 | |

単位:千円

| 事業名(概要) | 25年度 |
|------------------------------------------------------------------------------------------------------------------------------------------------------------------------------------------------------------------------------------------------------------------------------------------------------------------------------------------------------------------------------------------------------------------------------------------------------------------------------------------------------------------------------------------------------------------------------------------------------------------------------------------------------------|----------------------------------------------------------------------------------------------------------------------------------------------------|
| <p>介護老人保健施設の整備 (高齢者事業推進課)</p> <ul style="list-style-type: none"> ・ 1か所 民設民営 <li style="padding-left: 20px;">25年度開所予定 1か所 126床 宮前区野川地区 | 240,000 |
| <p>その他の多様な居住環境の整備 (高齢者事業推進課)</p> <ul style="list-style-type: none"> ・ 地域密着型サービス整備費補助金 <li style="padding-left: 20px;">・ 小規模特別養護老人ホーム 2か所 民設民営 <li style="padding-left: 40px;">25年度開所予定 2か所 58床 <li style="padding-left: 20px;">・ 小規模多機能型居宅介護 8か所 <li style="padding-left: 20px;">・ 定期巡回・随時対応型訪問介護看護 5か所 <li style="padding-left: 20px;">・ 施設内保育施設 1か所 <li style="padding-left: 20px;">・ 公的介護施設等開設準備経費補助金 <li style="padding-left: 40px;">・ 小規模特別養護老人ホーム 2か所 <li style="padding-left: 40px;">・ 小規模多機能型居宅介護 9か所 <li style="padding-left: 20px;">・ 介護老人福祉施設等運営費貸付金 など | <p>2,895,618</p> <p style="padding-left: 20px;">671,125</p> <p style="padding-left: 20px;">83,400</p> <p style="padding-left: 20px;">2,141,093</p> |

4 すこやかで健全に暮らす

—今日の健康を明日へつなげる健康都市かわさきをめざして—

I 川崎市の健康と医療の現状と課題

1 健康づくり

(1) 健康づくりを取り巻く現状

少子高齢化の進行や人口減少過程への移行、経済の低成長など、社会経済環境が変化する中、本市では15～64歳の生産年齢世代を中心とする人口の増加により、活力あるまちとして発展する一方で、健康への価値観や生活様式も多様化し、生活習慣の変化に起因する悪性新生物（がん）、心疾患、脳血管疾患などの生活習慣病が死亡原因の上位を占めており、生活習慣病対策の重要性が示されています。

こうした状況に対応するため、若い世代からの健康づくりと疾病の早期発見及び早期治療が必要なことから、がん検診をはじめとした健診事業や健康教育・健康相談などの保健事業、健全な食生活の実践を図る食育の推進などにより、生活習慣病を予防する健康づくりの取組が求められています。また、健康づくりは市民一人ひとりが主体的に取り組むことが大切ですが、個人の力と併せて地域、学校、職場、保健医療関連機関など社会全体で支援していくことが必要です。

本市の死因・死亡率（人口10万人当たり）の推移

| 区分 | 2001年 平成13年 | 2006年 平成18年 | 2011年 平成23年 |
|-----|----------------|----------------|-------------------|
| 第1位 | 悪性新生物 189.6 | 悪性新生物 208.9 | 悪性新生物 216.6 |
| 第2位 | 心疾患 83.2 | 心疾患 90.8 | 心疾患 109.0 |
| 第3位 | 脳血管疾患 72.4 | 脳血管疾患 71.4 | 脳血管疾患 67.9 |
| 第4位 | 肺炎 46.5 | 肺炎 51.1 | 肺炎 62.7 |
| 第5位 | 不慮の事故 23.8 | 不慮の事故 21.8 | その他の呼吸系疾患 28.4 |

* 健康福祉年報（平成23年度版）

(2) 国の施策

21世紀の我が国において少子高齢化や疾病構造の変化が進む中で、生活習慣及び社会環境の改善を通じて、子どもから高齢者まで全ての国民が共に支え合いながら希望や生きがいを持ち、ライフステージに応じて、健やかで心豊かに生活できる活力ある社会を実現し、その結果、社会保障制度が持続可能なものとなるよう、国民の健康の増進の総合的な推進を図るための基本的な事項を示し、平成25年度から平成34年度までの「21世紀

における第2次国民健康づくり運動（健康日本21（第2次））」を推進しています。

また、「食育基本法」（平成17年7月施行）に基づき、国民が生涯にわたって健全な心身を培い、豊かな人間性を育むことができる人間形成をめざした食育の推進に取り組んでおり、健康の増進と生活習慣病の予防に重点を置いた対策の推進と生活の質の向上をめざしています。

さらに、「がん対策基本法」（平成19年4月）に基づき、がん患者を含めた国民、医療従事者、医療保険者、学会、関係団体等が一体となって、がんを知り、がんと向き合い、がんに負けることのない社会の実現をめざしています。

（3）本市の施策

国の「健康日本21（第二次）」の地方計画として、平成25年度から34年度までを計画期間とした川崎市健康増進計画「第2期かわさき健康づくり21」に基づき、少子高齢化や疾病構造の変化及び社会背景や環境の変化などを踏まえ、生活習慣及び社会環境の改善を通じて、市民の健康寿命の延伸、健康格差の縮小、さらには生活の質の向上を図ることをめざしています。

2 地域医療

（1）医務

医療においては、昨今の医療事故等の増加に伴い、医療のあり方に対しても市民の関心が高まっており、医療機関においては、医療の安全を確保するための措置を講ずることが法的に義務付けられていることなどから、監視指導を強化するとともに、医療に関する相談等に対応していくことが求められています。

さらに、良質な医療提供のためには医療関係者の資質の向上及び確保・養成が必須であり、これらの対策を引き続き講じる必要があります。

（2）薬務・血液対策

医薬品については、新医薬品販売制度が平成24年6月に完全施行されたことから、新制度に基づいた薬局、医薬品販売業者等の監視指導を実施するとともに、薬局における医療安全対策を推進し、また、効能効果を標榜する健康食品等の広告監視や医薬品等の試験検査についても充実する必要があります。

また、覚醒剤、大麻及び違法ドラッグなどの薬物乱用は、若年層への浸透・拡大が懸念されるなどの状況から、関係団体等と連携し、薬物乱用防止啓発活動を引き続き推進していく必要があります。

血液対策については、高齢化の進行により増大する血液需要に対して、将来にわたって安定的な輸血用血液の確保が重要な課題になっています。このため、若年層を中心とした献血の啓発や正しい知識の普及とともに、400 ml 献血や成分献血の推進など献血者の確保に向けた取組が求められています。

(3) 救急医療・災害医療

救急医療体制に係る課題として、救急車の救急搬送について、搬送先医療機関がなかなか決定しないため、現場滞在時間が延長している状況がありましたが、これを改善するため、「神奈川県傷病者の搬送及び受入れの実施基準」における受入医療機関確保基準に該当する重症患者の救急搬送を、24時間365日、円滑に受け入れる重症患者救急対応病院を公募し、川崎幸病院を指定病院として選定しました。

また、若い世代の人口増加が著しい中部地域における小児救急医療を充実させるため、日本医科大学武蔵小杉病院内に「中部小児急病センター」を新設しました。

このほか、災害医療に係る取組として、川崎市内における自然災害をはじめ大規模交通事故等の局地的な災害現場において、一刻も早い救命措置を行い一人でも多くの市民の命を守るため、組織的な医療活動を迅速に行う実効性の高い川崎DMAT（災害時医療派遣チーム）として3病院を指定しています。

II 施策の展開

1 健康づくり

市民がすこやかで安心して暮らせるように、生涯を通じた健康自己管理への支援と地域での健康づくりのネットワーク化を推進しています。

市民及び地域の健康づくり関係団体、保健医療関係団体、学校及び企業等が健康課題を共有し、若い世代から高齢者まで「自らの健康づくりは自らが実践する」といった主体的な健康づくり活動に取り組み、健康都市かわさきの実現に向け、健康づくりを推進していきます。

(1) 第2期かわさき健康づくり21の推進

「第2期かわさき健康づくり21」では、「生涯を通じた主体的な健康づくり」と「市民の健康づくりを支える環境整備」を基本目標に掲げて健康指標を設定し、市民が主体的に取り組む健康づくり運動を推進していきます。

今後は、健康的な生活習慣の実践や生活習慣病の予防、生活の維持・向上に向けた戦略的な健康づくりのほか、健康づくりを支える環境及びネットワークの整備充実などを図っていきます。また、学校や企業、地域団体等と連携して、生活習慣病予防の取組をさらに推進していきます。

(2) 食育の推進

「食育基本法」（平成17年7月施行）の目的・基本理念をふまえ、平成23年3月に策定した「第2期川崎市食育推進計画」に基づき、市民一人ひとりが食に関する知識と食を選択する力を養い、健全な食生活を実践していけるよう、家庭、学校、地域等さまざまな分野との連携のもと、すべての年代の市民に食育を推進し「健康都市かわさき」の実現をめざします。

(3) がん検診

がんを克服するためには、健康は自分で守るという考えに立って、食生活をはじめ生活習慣の見直しや積極的な検診の受診などに取り組むことが基本です。

平成25年度においても、検診の受診率の向上を図るため、国のがん検診推進事業により、特定の年齢に達した方に対して、子宮頸がん、乳がん及び大腸がんに関する検診手帳と検診費用が無料となるクーポン券を送付します。

また、胃がん検診については、従来の胃部エックス線による検査に加え、内視鏡検査と選択できる体制を平成24年12月から導入して、受診者の利便性の向上を図っています。

2 地域医療

(1) 医務

医療においては、医療法をはじめとする関係各法に基づき、医療施設等の許可業務及び医療法人の認可事務並びに看護師等の届出及び医師等の免許申請等、県への経由事務とあわせ、医療機関等に対する統一的な監視指導業務の実施、医療施設からの事前相談及び医療安全相談センターにおける市民からの苦情や相談への対応等により、医療施設等の水準を確保していきます。

(2) 薬務・血液対策

薬局における医療安全対策を推進し、調剤過誤防止策等の徹底に努めるとともに、改正薬事法に基づく薬局、医薬品販売業等に対する監視指導等の強化を図り、効能等を標榜する健康食品等の広告監視や医薬品等の試験検査を充実し、医薬品等の品質、有効性及び安全性を確保します。また、毒物や劇物の盗難等を防止するため、警察と連携し、関係営業者に対し毒物劇物の適正な取扱いの徹底を図るとともに、毒物及び劇物取締法に基づく監視指導を行い、爆発、盗難及び漏洩等事故の発生防止に向けた取組を強化します。

さらに、覚醒剤、大麻及び違法ドラッグなどの薬物乱用防止のため、関係機関、関係団体及び周辺自治体等と連携・協力し、若年層を中心に、効果的な啓発活動を推進します。

血液対策においては、神奈川県赤十字血液センターと連携し、400ml献血及び成分献血の推進、若年層を中心とした啓発活動を実施し、献血者の安定確保に努めます。

(3) 救急医療・在宅医療・災害医療

救急医療体制の推進を図るため、平成24年度に整備された「重症患者救急対応病院」の稼働状況を検証するほか、平成25年4月に日本医科大学武蔵小杉病院内に新設された中部小児急病センターや、既存の休日急患診療所、小児急病センター等の運営を通じて、市民の身近な初期救急医療体制を確保します。

また、周産期救急医療体制の確保に向けて、聖マリアンナ医科大学病院における総合周産期母子医療センターの運営を支援するとともに、新生児集中治療管理室（NICU）等の運営を支援するなどして、周産期医療ネットワーク体制の整備を推進します。

さらに、高齢者が、住み慣れた地域で安心して療養生活を送れることを目的として、介護や医療の分野など多職種協働により在宅医療支援体制を構築する、在宅医療連携推進事業を開始します。

なお、災害時における医療体制としての、川崎DMATについては、これまでの出動実績や出動要請への対応等を検証し、その検証結果を隊員養成研修、装備の充実等に反映できるように努めるとともに、地域医療関係団体とともに災害対策訓練等に参加し、協力体制を確保します。

保健・医療分野 主な事業の予算説明

単位:千円

| 事業名(概要) | 25年度 |
|---------------------------------------------------------------------------------------------------------------------------------------------------------------------------------------------------------|------------------|
| 〈救急体制の強化〉 救急医療体制づくりの推進 (医療政策推進室) | 1,239,434 |
| <ul style="list-style-type: none"> ・ 休日急患診療所等運営事業 519,878 ・ 中部小児急病センター運営費補助金 中部小児急病センターを開設する日本医科大学武蔵小杉病院に対して補助金を交付し、小児初期救急医療体制を拡充する。 ・ 休日急患診療所運営事業 など | |
| <ul style="list-style-type: none"> ・ 救急医療体制の確保 573,771 ・ 地域連携療養病床整備事業 療養病床の整備に対する補助金を交付し、長期入院患者の転院を促進することで、救急医療体制を強化する。 ・ 救急医療体制確保事業 など | |
| <ul style="list-style-type: none"> ・ 災害時医療救護対策事業 など 145,785 | |
| 周産期医療対策の推進 (医療政策推進室) | 136,050 |
| <ul style="list-style-type: none"> ・ 周産期医療ネットワークの推進 14,400 ・ 総合周産期母子医療センターの運営 など 121,650 | |
| 〈良好な生活衛生環境の確保〉 葬祭場の整備 (健康増進課) | 568,863 |
| 北部斎苑の火葬炉設備等の改修工事を実施する。 | |
| 〈確かな安心を支える給付制度の運営〉 総合アレルギー対策事業 (環境保健課) | 168,937 |
| 難病患者等の居宅生活支援事業 (健康増進課) | 17,754 |
| <ul style="list-style-type: none"> ・ 難病福祉キャブ(リフト付自動車)運行事業 7,411 ・ 神経難病患者等一時入院事業 5,130 ・ ホームヘルプサービス事業 など 5,213 | |

単位:千円

| 事業名(概要) | 25年度 |
|--------------------------------------------------------------------------------------------------------------------------------------------------------------------------------------------------------------------------------------------------|-------------------------------------------------------|
| <p>〈市民の健康づくりの推進〉</p> <p>生涯を通じた健康自己管理への支援 (健康増進課)</p> <ul style="list-style-type: none"> ・ 健康増進法等検診事業 ・ がん検診事業 子宮頸がん、乳がん及び大腸がん検診について、特定の年齢に達した方に対してクーポン券を発行して自己負担分の無料化を図る。 | <p>1,818,525</p> <p>94,391</p> <p>1,724,134</p> |
| <p>〈地域での健康づくりのネットワーク化の推進〉</p> <p>市民が主体の健康づくりへの支援 (健康増進課)</p> <ul style="list-style-type: none"> ・ かわさき健康づくり21推進事業 ・ 健康づくり普及啓発事業 ・ 生活習慣病予防事業 | <p>28,288</p> <p>3,773</p> <p>8,197</p> <p>16,318</p> |
| <p>「食」からはじまる健康づくり (健康増進課)</p> <ul style="list-style-type: none"> ・ 食育推進事業 ・ 食育推進計画調査策定事業 第2期川崎市食育推進計画の評価及び実態調査等の結果を踏まえ、次期計画を策定する。 ・ 食育推進地域活動事業 など | <p>6,541</p> |
| <p>〈医療供給体制の確保〉</p> <p>地域医療の推進 (医療政策推進室、医事・薬事課)</p> <ul style="list-style-type: none"> ・ 医療安全相談センター事業 ・ かわさき保健・医療懇話会開催事業 ・ 在宅医療推進事業 仮称在宅療養推進協議会の設置や在宅医療相談医師の配置、在宅医療従事者向けのガイドブック作成等を実施し、多職種協働による在宅医療の充実を推進する。 | <p>20,285</p> <p>3,722</p> <p>2,289</p> <p>14,274</p> |

5 暮らしの安全を守る

—多様な健康危機から市民を守る取組の推進—

I 川崎市の健康危機管理対策の現状と課題

1 健康危機管理対策を取り巻く現状

(1) 食品衛生対策

ノロウイルスや腸管出血性大腸菌等による食中毒、食品の不適切な表示や衛生管理、農薬の残留、放射性物質による汚染、想定外の物質の食品への混入等、様々な事件が発生し消費者の食品に対する信頼を揺るがしています。特に近年は、全国各地で腸管出血性大腸菌食中毒の事例が散見されるほか、広域に流通する食品への対応も含め、自治体間連携の重要性が高まっています。

そのため、食中毒等の再発防止に向けて、営業者等に対する積極的な指導の実施と消費者に対する食品や期限表示等に関する適切な情報の提供が必要となっています。

(2) 環境衛生対策

環境衛生関係施設は、近年、利用者の要望に応じた新しい業態や設備が増加するにつれ、その事業内容や施設設備は複雑・高度化の傾向にあります。

また、温泉施設における可燃性天然ガスによる災害事故の発生、遊泳用プールにおける吸い込み事故の発生以降、施設の衛生面のみならず安全性の確保も強く求められています。

その一方で、公衆浴場等で発生が見られるレジオネラ症については、依然として感染症報告数が増加傾向にあるとともに近隣自治体において集団発生事例が見られることから、浴槽水や冷却塔などについては、施設の実情に応じた衛生管理の強化及び徹底が求められています。

さらに、建築基準法等、他法令での規制も多く、関係機関との連携も今まで以上に強化を図っていく必要があります。また、一般家庭住居内においてもシックハウス等、健康被害に関するリスク問題が発生するなど、健康な住まい方に関する関心が高まっています。

なお、地域の自主性及び自立性を高めるための改革の推進を図るための関係法律の整備に関する法律（第2次一括法）による権限移譲により、環境衛生関係施設の衛生措置等の基準等について本市条例で規定しました。（平成25年4月1日施行）

(3) 水道衛生対策

ビルやマンションの増加に伴い市民の多くが貯水槽水道の水を利用していることから、設置者等は施設を適正に維持管理し安全性を確保する必要があります。また、経費削減や危機分散などを目的として地下水や工業用水を原水とする水道施設が増加する傾向にありますので、設置者等は施設を適正に維持管理する必要があります。

なお、地域の自主性及び自立性を高めるための改革の推進を図るための関係法律の整備に関する法律（第2次一括法）による権限移譲により、市が設置する専用水道の水道技術管理者の資格について本市条例で規定しました。（平成25年4月1日施行）

（4）狂犬病予防・動物愛護管理対策

犬や猫などの動物を飼う家庭は年々増加し、人間と動物の関わりはますます深く広くなっています。その反面、動物の遺棄や虐待が社会問題化し、動物に関する苦情や相談が増加しています。また、ペットが多様化する中で、人と動物の共通感染症の問題も顕在化しています。

平成24年9月に動物愛護及び管理に関する法律の一部を改正する法律が公布され、動物取扱業に対する規制の強化や飼い主の責務の追加など、動物の愛護と適正飼養について更なる推進が図られることとなります。

（5）感染症対策

近年、新型インフルエンザ等の感染症、腸管出血性大腸菌等による広域的な食中毒、新たな感染症として重症熱性血小板減少症候群や新型コロナウイルス等による呼吸器系感染症等、生物テロの発生等の様々な健康危機が懸念されており、健康危機管理の重要性が高まっており、このような事態に対する対策の重要性が高まっています。

麻しんについては「麻しんに関する特定感染症予防指針」の一部改正があり、排除の目標が平成27年度までと3年間の延長が決定されました。引き続き更なる対策を強化するため検査診断の促進等の取り組みを実施していく必要があります。

さらに、高齢者や乳幼児など抵抗力の弱い方が利用する社会福祉施設におけるノロウイルスによる感染性胃腸炎やインフルエンザなどの感染症の集団発生は、重篤化する場合があります。そのため平常時の感染予防対策を推進していくことが重要です。

また、本市を取り巻く環境としては、東京国際空港の新国際地区の併用開始に伴い、海外で流行する感染症の病原体が市内に侵入するおそれが高まっています。庁内外の関係機関と連携した健康危機管理の推進と、発生に備えた体制の確立が必要となっています。

国内最大級の感染症である肝炎について、特にB型肝炎及びC型肝炎に係る対策については、早期発見・早期治療のために肝炎ウイルス検査の受検の促進を推進し、感染者及び患者の人権を尊重して良質な医療提供を確保し、肝炎の克服に向けた取組を一層進めていくことが求められています。

感染症の発生及びまん延を予防するために、予防接種法等に基づき効果的な予防接種を実施していきます。

（6）新型インフルエンザ対策

新型インフルエンザが発生した場合には、多大な健康被害が引き起こされ、社会経済活動に大きな影響を及ぼすことが懸念されるため、関係機関との連携を更に強化し、引き続き、新型インフルエンザ対策を推進していく必要があります。

本市では、新型インフルエンザの発生に備えて、独自の「川崎市新型インフルエンザ対

策行動計画」に基づく対策を行ってきましたが、平成24年5月に「新型インフルエンザ等対策特別措置法」が公布されたことに伴い、法に基づく本市行動計画を作成し、抗インフルエンザウイルス薬や個人防護服（PPE）等の備蓄や予防接種体制の整備等、新型インフルエンザ等の発生に備えた対策を行う必要があります。また、国の「新型インフルエンザ対策ガイドライン」の改定動向に注視しつつ、本市の対応マニュアルの作成を検討する必要があります。

平成22年から23年にかけて、野鳥や養鶏場の家きん等から高病原性鳥インフルエンザの確認事例が全国各地で報告されており、本市においても、庁内外の関係機関との連携による対策の推進と、鳥インフルエンザ（H5N1）や新たな新型インフルエンザの発生に備えた一層の危機管理体制の確立が必要となっています。

（7）エイズ・結核対策

エイズ対策については、全国的にHIV感染者、エイズ患者が増加傾向にある一方でHIV検査受検者数が減少していることが課題となっています。また、エイズを発症してから受診して患者が見つかる等、本市においても同様の傾向が見られています。これまで以上に感染予防のための正しい知識の普及と利便性の高い検査体制の整備が求められています。

結核は、日本での罹患率は年々減少傾向にあります。本市は、結核罹患率・有病率ともに全国平均を上回り、登録数はほぼ横ばい状態が続いています。保健所設置市・区における結核罹患率は川崎区が全国3位となっており、全市的にも既感染の高齢者における発病の増加と、若年層の発生が結核の課題となっています。有症状者への受診勧奨、医療機関への診断に関する研修などの対策を強化し、有効な予防対策をとることが重要となっています。

2 国の施策

食品衛生対策では、食品の安全・安心の確保を目的として、輸入食品監視指導計画に基づく輸入食品の安全確保対策、ノロウイルス、腸管出血性大腸菌、カンピロバクターなどを原因とする食中毒対策などを中心に展開しています。

環境衛生対策では、まつげエクステンション等新たな業態における衛生管理、安全確保等について検討を進めるとともに、公衆浴場等におけるレジオネラ症防止対策について引き続き強化を図るなど環境衛生関係施設における健康被害防止に努めることとしています。

水道衛生では、近年、多種類にわたる有害物質等による地下水汚染の拡大や受水槽の不適切な管理等がみられ、飲料水の衛生確保に支障をきたすことが危惧されることから、対策の強化が求められています。

狂犬病予防・動物愛護管理対策では、狂犬病対応ガイドラインが改定され狂犬病発生時の対応について具体的な対応が明記されました。また、動物愛護及び管理に関する法律の一部を改正する法律が公布され動物の愛護及び適正飼養を推進する必要が高まっています。

感染症対策では、近年、デング熱、鳥インフルエンザ等の動物由来感染症や薬剤耐性菌の院内感染事例の発生など、感染症対策の一層の強化が求められる状況となっています。また、麻しんについては麻しんに関する特定感染症予防指針の一部改正があり、排除の目標が平成27年度までとなり、引き続き更なる対策を強化するため検査診断の促進等の取り組みを実施していく必要があります。

予防接種については、現在、厚生労働省において、任意予防接種の定期接種化を含む「予防接種法」の抜本的な改正に向けて議論が続けられています。

さらに、テロ対策として、天然痘ウイルスや炭疽菌等を使用する生物テロへの対策も必要な社会情勢となっているため、病原体等の取扱いを規制し、管理体制の強化を図っています。

新型インフルエンザ等対策については、平成24年5月に「新型インフルエンザ等対策特別措置法」が公布され、政令の制定や法に基づく「政府行動計画」の作成を進めているところです。また、「新型インフルエンザ対策ガイドライン」の改定作業も進めているところであり、今後も、国家の危機管理の問題として位置付け、その対策を推進していくことが必要とされています。

エイズ対策においては、感染経路が明らかでありながら、全国の新規HIV感染者・エイズ患者は増え続けております。特に若年層がその多くを占め、感染経路別では、男性同性間の性的接触による事例が増加しています。「感染症の予防及び感染症の患者に対する医療に関する法律」に基づく、「後天性免疫不全症候群に関する特定感染症予防指針」が平成24年1月に示され、正しい知識の普及啓発及び教育、並びに保健所等における検査・相談体制の充実、また、NPO等と協力した男性同性愛者等などの個別施策層への働きかけ等、関係機関との連携を強化しつつ、人権や社会的背景に配慮し、地域の実情を踏まえながら、感染の予防及びまん延の防止のための重点的かつ計画的なエイズ対策を推進するよう示されています。

結核に関しては「感染症の予防及び感染症の患者に対する医療に関する法律」に基づく、「結核に関する特定感染症予防指針」の一部改正が平成23年5月に通知され、結核罹患率の高い人々（ハイリスク層）や発病すると周囲に感染を及ぼすおそれのある職業の従事者、関係者等（デインジャー層）への健康診断の実施と受診率向上の取組、全患者へのDOTS（直接服薬確認療法）実施、分子疫学的手法を用いた感染経路の研究、結核医療の従事者への研修などが示されました。

Ⅱ 施策の展開

近年、新型インフルエンザや鳥インフルエンザ等の新興・再興感染症、大規模食中毒、食品への化学物質の混入などによる被害、あるいは生物テロ等の発生が懸念されており、このような事態に対する対応の重要性が高まっていることから、健康危機管理対策を機能的・組織的に実施することを目的とし、平成25年4月に健康危機管理対策関係業務を集約し、健康危機管理担当が設置されました。

また、市民の健康で良好な生活環境を確保するための科学的・技術的拠点施設として、平成25年3月に健康安全研究所が開設され、健康危機管理に対応するための体制が整ったことから、暮らしの安全を守るための施策を一体的に推進していきます。

1 健康危機管理対策の推進

(1) 食品衛生対策

「川崎市食品衛生監視指導計画」に基づき、「市民の安全で安心できる食生活の実現と健康の保護」に向けて不良食品等の発見・排除に努め、食品等による危害の発生を未然に防ぐなど食中毒の予防に努めるとともに、食品の安全性を確保するため、重点監視指導項目の設定、関係機関との連携確保、立入検査・食品検査の実施計画策定及び情報提供・意見交換の推進などに取り組みます。

(2) 環境衛生対策

近年の環境衛生関係施設及び特定建築物については、施設の構造設備の複雑・多様化とともに、より一層、施設の衛生管理と利用者の安全性確保が求められており、また、他法令所管部署との連携についても今まで以上に強化を図っていく必要があります。このような社会情勢を勘案し、市民の安全な暮らしを守るため、「川崎市環境衛生監視指導計画」に基づき、重点監視指導施設を中心とした効率的な施設監視、自主管理の推進、関係機関との連携等に努めます。

また、新たに本市条例で規定した環境衛生関係施設の衛生措置等の基準等について周知徹底に努めます。

(3) 水道衛生対策

安全・安心な飲料水を確保するため、専用水道及び簡易専用水道等の監視・指導を実施するとともに、正しい知識を普及・啓発することで自主管理を推進します。また、災害時に災害用井戸の選定施設から生活用水の提供が円滑に実施できるよう選定施設への情報提供等を実施します。

(4) 狂犬病予防・動物愛護管理対策

犬の登録と狂犬病予防注射については、未登録、未注射犬の一掃に努めるとともに、鑑札及び注射済票装着の啓発指導を行います。

また、動物の愛護及び管理に関する法律の改正に伴い、動物取扱業に対する調査、指導を実施するとともに、動物の飼い主への普及啓発、関係機関等への情報提供を行い法律の施行が円滑に実施されるよう努めます。

引続き、動物の適正な取り扱いを普及啓発することで動物愛護精神の高揚を図ります。また、適正飼養を普及啓発することで動物による人の生命、身体又は財産への危害や近隣住民等への迷惑を防止します。人と動物の共通感染症を予防するため、正しい知識の普及啓発に努めます。

川崎市動物愛護センターの再編整備に向けた取組みを継続して実施していきます。

(5) 感染症対策

医療機関や関係機関と連携し感染症情報の共有や予防対策の啓発を実施するとともに、感染症の発生事例に際して情報の収集と解析を行い、状況に応じて積極的疫学調査を実施して感染原因等を究明し、まん延防止対策を講じます。

感染症の患者に対しては、人権を尊重しつつ感染症の正しい知識の普及や適切な医療が受けられるよう医療機関等と連携を図り、必要な措置を講じます。

感染症発生動向調査事業については、健康安全研究所において感染症の流行状況の正確な把握と高度な解析を行い、その結果を市民や医療機関等へ広く提供・公開し、感染症対策を推進します。また、感染症情報発信システムを開発し、医療機関から患者等発生情報を迅速に収集し公開する機能等を構築し、情報収集発信体制を強化します。

さらに、デング熱等海外で流行する感染症の本市への侵入に備え、庁内外の関係機関と連携した危機管理体制の推進を図ります。麻しんについては排除に向けて更なる検査診断の促進などの総合的な対策を強化していきます。

鳥インフルエンザについては市内養鶏場で発生した場合を想定した実施訓練等を行い、関係部局、関係機関等との情報共有及び連携体制の一層の強化を図ります。

肝炎対策基本法に基づき肝炎の予防と早期発見のための肝炎ウィルス検査受検の勧奨を推進し、肝炎に関する正しい知識の普及啓発に取り組みます。

生物テロ対策として、関係機関との連携強化を図り、発生時対策を強化します。

予防接種については、予防接種法に基づき定期予防接種を実施するとともに、予防接種法が改正された場合は、それに伴い実施体制の再構築に取り組み、疾病のまん延防止を図ります。

(6) 新型インフルエンザ対策

国及び神奈川県の実行計画が作成され次第、「新型インフルエンザ等対策特別措置法」に基づく本市行動計画を作成し、引き続き抗インフルエンザウイルス薬や個人防護服（PPE）等の備蓄を行うとともに、予防接種体制を整備します。また、国の「新型インフルエンザ対策ガイドライン」の見直しが行われ次第、本市の対応マニュアル等の作成を推進するとともに、市医師会等の関係団体等及び本市感染症対策協議会等と協力し医療提供体制等の検討を行います。

さらに、関係部局、関係機関等との情報共有及び連携体制の一層の強化を図り、新型インフルエンザ等の発生に備えた対策を推進します。

(7) エイズ・結核対策

「後天性免疫不全症候群に関する特定感染症予防指針」の方向性を踏まえ、HIV感染者・エイズ患者の増加に関する情報の収集と分析を行い、特に各種医療機関へ情報提供を図るとともに、診断時のHIV検査を推奨し、まん延防止対策を講じていきます。患者・家族に対しては、医療機関と連携し、必要な相談・助言を行います。

エイズ予防対策の推進に向け、学校との連携を強化し、10歳代からの正しい知識の普及を推進します。また、検査体制の強化として、受検者にとって利便性の高い検査体制(迅

速検査・休日・夜間)整備に努めます。男性同性愛者などの個別施策層への性感染症検査なども取り入れて、H I V検査受検者数を増やしていくように働きかけます。

「結核に関する特定感染症予防指針」の一部改正、また、平成23年度に見直された「神奈川県感染症・結核予防計画」に基づき、ハイリスク層やデインジャー層への働きかけや、結核の知識に関する普及啓発の強化、まん延防止に向けた結核対策(全患者に対する直接服薬支援(DOTS)、治療終了までの患者管理、接触者健診の徹底など)を推進します。また、健康安全研究所とも連携して分子疫学的手法を用いた感染経路の研究にも取り組んでいきます。

2 健康安全研究所の運営推進

殿町3丁目地区先行土地利用エリアにおけるライフサイエンス・環境分野の中核施設「川崎生命科学・環境センター(LiSE)」内に、本市における健康危機管理に関する施策全般を支援する科学的・技術的拠点施設として、従来の衛生研究所を高度化し、「健康安全研究所」を開設しました。

従来の衛生研究所の機能に加え、研究水準の向上、外部機関との業務提携・共同研究の拡充、感染症の情報解析・発信機能、医療機関との連携強化を図ります。

健康安全分野 主な事業の予算説明

単位:千円

| 事業名(概要) | 25年度 |
|-------------------------------------------------------------------------------------------------------------------------------------------------------------------------------------------------------------------------------------------------------------------------------------------------------------------------------------------------------------------------------------------------------------------------------------------------------------------------------------------------------------------------------------------------------------------------------------------------------------------------------------------------------------------------------------------------------------|--------------------------------------------------------------|
| <p>〈良好な生活衛生環境の確保〉 食品衛生による安全な生活の確保 (健康危機管理担当・中央卸売市場食品衛生検査所) 食品の安全を図るため、市場及び市内食品営業施設に流通している食品等の放射能濃度等を検査する。</p> | 79,773 |
| <p>肝炎対策事業の推進 (健康危機管理担当) 無料の肝炎検査について継続して実施する。</p> | 41,204 |
| <p>予防接種事業の推進 (健康危機管理担当) 感染の恐れがある疾病の発生及びまん延防止を図るため、予防接種法に基づく定期予防接種等を実施する。</p> | 3,417,626 |
| <p>健康安全研究所の機能強化と調査研究の推進 (健康安全研究所)</p> <ul style="list-style-type: none"> ・ 調査研究事業 <ul style="list-style-type: none"> ・ 受託研究事業 国、地方自治体その他研究機関等から依頼を受け、広域的な研究を行う。 ・ 共同研究事業 (公財)実験動物中央研究所、(財)神奈川科学技術アカデミー(KAST)等の研究機関や民間企業と協力し、公衆衛生の向上と国際化を見据えた研究を実施する。 ・ 調査研究事業 ・ 健康安全研究所運営事業 <ul style="list-style-type: none"> ・ 感染症情報発信システム運営事業 感染症情報の収集、解析、発信を行うシステムを導入し、健康危機発生時における早期の感染症対策を支援する。 ・ 健康安全研究所運営事業 など | 357,036 18,105 338,931 |

6 安心な暮らしを保障する

—みんなで支え合い安心して暮らせるまちづくり—

I 川崎市の地域福祉の現状と課題

1 地域福祉の推進

急速な高齢化の進展等による福祉サービス利用者の増大に加え、ひきこもり、児童虐待、DV、孤立死など新たな社会問題が増大しています。

一方、社会福祉法人、民生委員児童委員、町内会等従来からの地域福祉の担い手に加え、NPO、ボランティア、民間事業者等の新しい福祉サービス提供者による活動が盛んになっており、今後これらの適切な役割分担や連携が必要になっています。

地域住民が主体になって活動する多様な民間団体、社会福祉協議会や行政が連携して地域の実情に合った地域福祉を推進し、利用者の福祉ニーズの多様化に対応する、総合的な福祉サービスの提供を推進するための新たな地域福祉のしくみを構築する必要があります。

2 生活保護制度

生活保護制度は生活困窮に陥った国民の「最後のよりどころ」として重要な役割を担っています。生活保護の給付は、生活扶助、住宅扶助、教育扶助、介護扶助、医療扶助、出産扶助、生業扶助、葬祭扶助の8種類となっています。生活扶助基準については、国民の消費動向と均衡が図られるよう、社会経済情勢を総合的に勘案して決められており、平成24年度の川崎市での標準3人世帯における基準額（住宅扶助額を除く）は、月額17万2,170円となっています。

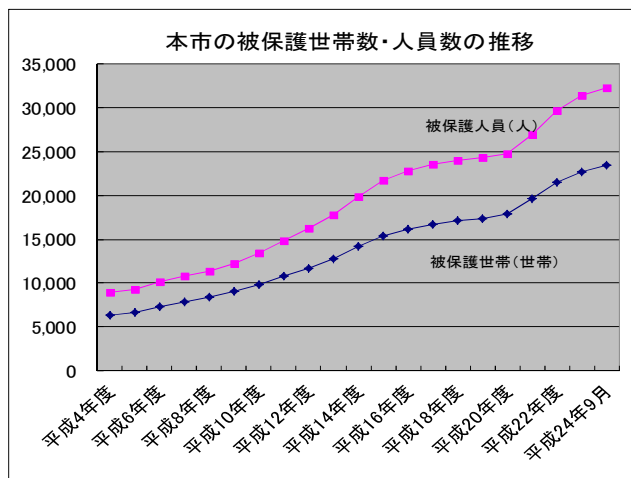

本市の被保護人員は、平成4年度の月平均8,921人を底として、その後は上昇に転じ、平成23年度には月平均31,421人となり、保護率（人口千人に対する被保護者数の割合）も平成4年度の月平均7.46%を最低値として、平成23年度には月平均21.96%に上昇しています。平成20年秋からの世界的な経済・雇用情勢の悪化に伴い、収入の減少を理由に生活保護を受給する世帯が急増しましたが、現在はその伸びは落ち着きをみせています。しかし、その動向は引き続き予断を許さない状況にあります。

3 国民健康保険

国民健康保険制度は、国民皆保険を支える地域医療保険として、医学の進歩や医療施設の整備等とあわせて、市民の健康保持・増進、平均寿命・健康寿命の延伸等に貢献してきました。

一方、国民医療費は、増大の一途を辿っており、国民皆保険が完全実施された昭和36年度には、総額5,130億円、1人当たり年間5,400円だった医療費が、平成22年度には、総額37兆4,202億円、1人当たり年間で29万2,200円に達しています。

本市国民健康保険においても、平成23年度には総額999億円、1人当たり28万3,091円に達しています。

今後とも、高齢化の進展、医療の高度化による医療費の増大が見込まれる中、制度の安定的な運用を図るとともに、今後、実施が見込まれる医療保険制度改正に適切に対応していく必要があります。

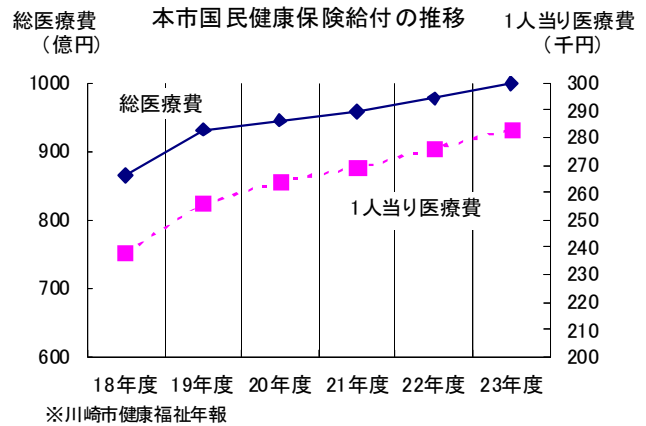

4 国民年金

国民年金は、わが国の公的年金制度の基礎として、原則的に20歳以上60歳未満の全ての国民が加入対象となる国民皆年金制度です。

基本の老齢年金のほか、病気や事故によって一定の障害が残った場合や、生計維持者が死亡した場合など、不測の事態に備える年金もあります。

国民年金制度から支給される基礎年金は、物価スライド等のしくみにより給付の水準が維持された年金が終身にわたり給付されます。

5 後期高齢者医療制度

後期高齢者医療制度は、現役世代と高齢世代及び高齢世代間の負担の明確化を図るため、それまでの老人保健制度の後継制度として、平成20年4月に施行されました。

当制度の保険者は後期高齢者医療広域連合が担い、保険証の発行、保険料の決定、医療の給付等の事務を行っています。また、市町村は、保険証の引渡し、保険料の徴収、申請・届出の受付や相談等の事務を行っています。

当制度をめぐっては、施行直後から数々の見直しが行われましたが、施行後5年が経過し、当初に比べると運営は安定してきています。しかしながら、急速な高齢化により、本市の被保険者数も毎年約5%ずつ増加しており、より一層の適正な制度運営が求められています。

一方、国は、今後の高齢者医療制度については、8月までに社会保障制度改革国民会議で結論を得るとしていますので、引き続き国の動向を注視していく必要があります。

6 ホームレス対策

わが国の社会経済情勢等を背景として、本市には都市公園、河川、道路、駅舎等を起居の場所として、500人を超えるホームレス生活を余儀なくされている人が存在し、食事の確保や健康面での問題を抱えるなど、「健康で文化的な生活」を送ることができない状況にあります。

こうした中、国ではホームレスの自立支援施策を総合的に推進するため、平成14年8月に10年間の時限立法として「ホームレスの自立の支援等に関する特別措置法」を施行しましたが、平成24年8月の期限を前に同法をさらに5年間延長しました。

本市は法の趣旨や国の方針等を踏まえて、平成21年3月に各課題に対する取組方針等を定めた「第2期川崎市ホームレス自立支援実施計画―生活づくり支援の推進―（平成21年～25年度）」を策定しております。

また、社会福祉関係者、司法書士、公募市民等で構成する「川崎市ホームレス自立支援推進市民協議会」を設置し、市民と行政のパートナーシップのもと、ホームレスの人の自立に向けた支援を総合的かつ計画的に推進しています。

II 施策の展開

1 地域福祉の推進

平成23年3月に策定した『第3期川崎市地域福祉計画』に基づき、各区の地域福祉計画を支援するとともに、総合福祉センターにおいて地域福祉コーディネーター技術研修や地域福祉情報バンク事業などを実施しています。平成25年度は、社会情勢や地域福祉の現状にあわせて見直しを行い、『第4期川崎市地域福祉計画』を策定する予定です。

また、地域でのきめ細やかな支え合いの促進を図るため、更生保護関係、社会を明るくする運動、戦没者援護関係、赤十字、災害時要援護者支援、地域見守りネットワーク事業等の着実な事業執行と、民生委員児童委員活動を促進するために民生委員児童委員協議会活動の支援を行います。

2 生活保護制度

本市の被保護世帯は、平成4年度以降増加傾向が続いています。生活困難に陥る原因は、社会の高齢化に伴う高齢世帯の増加、障害者世帯の増加、失業による収入減少、そしてこれらの要因の複合など、多様化しています。生活困難な者の増加に対応していくため、平成25年2月に策定した「川崎市生活保護・自立支援対策方針」に基づき、雇用の創出や就労支援、世代間の貧困の連鎖の対策、居住や健康づくりの支援等の自立に向けた基盤づくりに取り組むとともに、不正受給防止や医療扶助の適正化など、制度のさらなる適正実施や、それに見合った執行体制の確立に取り組めます。

3 住宅手当緊急特別措置事業

平成20年秋以降の経済・雇用情勢の悪化に伴い生活困難を余儀なくされ、就労能力と就労意欲がある方々のうち、住宅を喪失している方又は喪失するおそれのある方に対して、住宅費を支給するとともに、専門支援員による住宅及び就労機会の確保に向けた支援を行うために、平成21年10月から住宅手当緊急特別措置事業を開始しました。

南部と中部の2か所の住宅手当相談センターにおいて、再就職の実現に取り組んでいただけよう相談援助を行っていきます。

4 国民健康保険

本市の国民健康保険は、昭和33年の制度発足以来今日まで、市民の医療保障と健康の保持・増進を図るうえで、重要な役割を果たしてきました。

国民健康保険は、低所得者や高齢者が多く加入し、構造的に財政基盤が脆弱であり、さらに、高齢化の進展や医療の高度化による医療費の増大、昨今の厳しい経済情勢等が本市の国保財政に多大な影響を与えており、健全な財政運営に向けた施策を推進していく必要があります。

このような中、国民健康保険料については、負担の公平性の観点から、平成24年度に保険料賦課方式を税方式から所得方式に変更するとともに、引き続き民間事業者や非常勤嘱託員の活用による滞納整理の推進と効率的・効果的な執行体制の構築を検討し、保険料収納率の向上・収納未済額の縮減に取り組めます。

また、レセプト点検をはじめとした医療費適正化の推進及び特定健診・特定保健指導の受診率・利用率向上による加入者の疾病予防に取り組めます。

5 国民年金

少子高齢社会の進展により、年金財源確保において厳しい局面を迎えており、現在、国において年金制度改革の検討が行われています。

このように、年金行政を取り巻く状況が大きく変化している中で、国民年金業務を円滑に行っていくために諸届出の受付や相談等を行うことにより、国民年金被保険者の受給権の確保や利便性の向上に取り組んでいきます。

6 後期高齢者医療制度

現行制度を安定的に運営するため、引き続き保険料徴収、窓口相談等の市町村事務に取り組んでいきます。

中でも保険料は、医療給付費の約1割を占める主要な財源であることから、制度の円滑な運営のため、納入通知書の送付時などを活用した制度周知を通じて、被保険者に理解を深めていただくとともに、納付書により保険料を納めている被保険者に対して、口座振替勧奨を推進します。また、引き続き短期証引渡しに際して、納付相談の機会を確保するなど、着実な保険料の徴収を目指します。

また、平成26年度に保険料が改定されることから、情報収集に努めるとともに、広報等の準備を進めます。さらに、保険料上昇の抑制につながるため、広域連合や県が進める医療費適正化の取組に協力していきます。

また、今後の高齢者医療制度等をめぐる国の動向に十分注視するとともに、情報の収集・分析に努めます。

7 ホームレス自立支援対策

ホームレス自立支援センターを4か所運営するとともに、施設利用後のアフターケアの充実を図るための「グループホーム型」施設を効率的に運営します。関係機関や関係団体と連携・協力しながら、ホームレスの人が地域社会の中で安定した居所を確保して自立して生活ができるよう、生活づくり、健康・医療相談、職業相談等、個々の状況に応じたきめ細かな支援を実施します。また、専門相談員による巡回相談を定期的の実施し、それぞれの生活実態、健康状態及び自立阻害要因に即して必要な施設・施策につなぐなど、自立に向けた効果的な対応を図っていきます。

地域福祉分野 主な事業の予算説明

単位：千円

| 事業名（概要） | 25年度 |
|---------------------------------------------------------------------------------------|---------|
| 〈地域で共に支え合う福祉の推進〉 | |
| 地域の保健福祉を進めていくしくみづくり (企画課) | 13,539 |
| ・ 社会福祉法人経営改善支援事業 | |
| 地域福祉を支える担い手づくり (地域福祉課) | 186,315 |
| ・ 地域福祉計画策定事業 「第4期川崎市地域福祉計画」策定に向けた取組を実施する。 | 21,334 |
| ・ 総合福祉センター運営事業 | 164,981 |
| 地域でのきめ細やかな支え合いの促進 | 45,249 |
| ・ 災害時要援護者緊急対策事業 (地域福祉課) 要介護3又は身体障害者3級以上となった方を対象に「災害時要援護者避難支援制度」の周知及び登録勧奨を実施する。 | 5,799 |
| ・ 社会福祉施設等災害時用無線機器設置事業 (庶務課) 高齢者・障害者施設等に無線機を設置し、災害時における二次避難所への円滑な避難誘導など、防災体制を強化する。 | 6,922 |
| ・ 東日本大震災被災者等支援基金積立金 (地域福祉課) 市民・企業・団体等からの寄附金を財源とし、東日本大震災被災者等支援基金へ積み立てる。 | 5,264 |
| ・ 被災者等支援事業 (地域福祉課) | 27,264 |
| 〈自立生活に向けた取組の推進〉 | |
| 自立に向けた基盤づくり (生活保護・自立支援室) | 292,524 |
| ・ 雇用創出・就労支援 生活保護受給者等に対し、能力、条件等に沿った求人の開拓を行う一方、一定の配慮が必要な者に対する雇用の創出を行い、就労の促進を図る。 | 190,549 |
| ・ 「貧困の連鎖」対策 生活保護受給世帯等の子どもに対し、学習支援やキャリア形成のための取組を実施する。 | 37,933 |
| ・ 世帯状況に応じた支援 失業を中心とした、衣食住、傷病、多重債務等の複合的な課題を持つ者に対する、ワンストップ・伴走型の相談窓口の設置に向けた調査・準備等を行う。 | 10,000 |
| ・ 生活保護受給者自立生活支援相談員事業 など | 54,042 |

単位：千円

| 事業名（概要） | 25年度 |
|-------------------------------------------------------------------------------------------------------------------------------------------------------------------------------------------------------------------------------------------------------------------------------------------------------------------------------------------|------|
| <p>ホームレスの自立支援の推進 (生活保護・自立支援室)</p> <p>401,531</p> <ul style="list-style-type: none"> ・ ホームレス対策事業 29,925 巡回相談を実施し、自立阻害要因の把握と解決のための支援を行う。 ・ ホームレス自立支援センター事業 161,616 ・ ホームレス生活づくり支援センター事業 103,729 ・ ホームレス就労自立支援センター事業 93,455 ・ グループホーム型事業 3,989 ・ ホームレス地域支援事業 など 8,817 | |
| <p>離職者の住宅及び就労機会の確保 (生活保護・自立支援室)</p> <p>125,195</p> <p>住宅及び就労機会の確保に向けた支援として、住宅手当を支給する。</p> | |
| <p>〈確かな安心を支える給付制度の運営〉</p> <p>後期高齢者医療制度の運営 (長寿医療課)</p> <p>7,354,975</p> <ul style="list-style-type: none"> ・ 後期高齢者医療負担金 など | |
| <p>国民健康保険制度の安定した運営 (保険年金課・収納管理課)</p> <p>2,690,451</p> <ul style="list-style-type: none"> ・ 保険料収納対策事業 制度の安定した運営を行うため、保険料収納対策の強化を継続するとともに資格の適正化を図る。 | |
| <p>〈市民の健康づくりの推進〉</p> <p>生涯を通じた健康自己管理への支援 (保険年金課・長寿医療課)</p> <p>1,040,019</p> <ul style="list-style-type: none"> ・ 特定健康診査等事業 など 658,899 ・ 後期高齢者健診事業 381,120 | |

7 障害のある人が地域で共に暮らせる社会をつくる

—まちで暮らそう21世紀—

I 川崎市の障害者の現状と課題

1 障害者の現状

(平成25年1月末現在)

| | | |
|------------------------|----------------------------------------------------------|----------------------------------------------------------------------|
| 障害者数 3障害(身体・知的・精神障害)合計 | | 約77,000名 |
| 人口比 | | 5.4% |
| 障害者を抱える家族人口 | | 約16万人(推計 平均世帯人数×障害者数) |
| 1 | 身体障害者 障害の重度化、高齢化が著しい。 | 34,722名 重度障害 52% 65歳以上=65% 40歳以上=91% |
| 2 | 知的障害者 障害の多様化 | 7,795名 重度障害 41% |
| 3 | 精神障害者(精神疾患を有する者) 障害の多様化、障害者の増加 手帳交付者数の増加(前年比1.09倍) | 約35,000名(推計) (精神障害者保健福祉手帳 交付者数:8,102名) 自立支援医療受給者 17,276名 |

(1) 障害者の高齢化と家族の高齢化

川崎市には、約7万7千人の障害者(上記表参照)が暮らしており、障害者自身の高齢化が著しいという特徴があります。特に身体障害者の6割超が65歳以上の高齢者で、障害者の高齢化は、同時に家族の高齢化を伴うことから、家族に頼らない生活の確立が大きな課題となっています。

(2) 中途障害者の増加

市内の身体障害者は、10年前と比べると約9千人増加していますが、その大半は中高年の中途障害者です。障害別では、脳血管障害による肢体不自由、腎臓機能障害などの内部障害が多く、高齢者だけでなく、40歳から64歳までの若年の中途障害者も増加しています。

(3) 精神障害者の増加・多様化

精神障害と診断されている方は、平成24年度版障害者白書によると全国で323万人と報告されており、本市における市内の精神障害者数は約3万5千人と推計されます。近年、社会生活環境の複雑化などから来る精神的ストレスの増加により、うつ病を中心に精神障害者は年々増加傾向が見られます。また、高齢化が進展するとともに、発達障害や高次脳機能障害も精神障害者手帳の取得対象であり、精神障害の多様化が進展しています。

2 課題

(1) 地域生活の基盤整備

地域生活を確立させるためには、働く場、日中活動の場や住まいの場の確保が必要とされています。働くことは自立を目指すうえで基本となっている一方、大半の方は福祉的な働く場である就労支援事業所や地域活動支援センター、介護や訓練を行う生活介護事業所等の施設に通うこととなり、このための日中活動の場の確保や整備が重要な課題となっています。また、居宅介護などの在宅サービスの充実や、住まいの場であるグループホーム・ケアホームの整備についても推進していく必要があります。

(2) 専門的支援の整備（地域リハビリテーションシステムの構築）

障害者の中には複雑で多様な疾患を有している場合や、成長や高齢化に伴い、あるいは進行性の疾患により障害が変化する場合があります。このため、高度で専門的なリハビリテーションサービスの連携や住宅改造および福祉用具など、日常生活への最適な適応を図り生活能力を高めるための専門的支援が不可欠となっています。

また、できるだけ身近な地域で専門的なサービスを受けることができる地域リハビリテーションシステムの整備を進める必要があります。

(3) バリアフリー・ユニバーサルデザインの普及

障害者に限らず、高齢者など移動に制約のある方の誰もが暮らしやすいまちづくりのため、公共施設等のバリアフリー化が求められています。公共交通機関の改善や駅舎の改修も進みつつある中で、個別性の高い障害者に対応した移動支援も重要性が増しています。

また、障害の有無や能力の違い等にかかわらず、誰もが使いやすい製品や建物、環境等のユニバーサルデザインの普及を図っていく必要があります。

(4) 権利擁護

障害の特性に応じた情報の提供や苦情解決、成年後見制度の活用、さらに障害者虐待防止法の施行に伴う虐待防止体制の整備等、一人の市民として同等の権利が保障されるしくみを充実させる必要があります。

II 施策の展開

1 障害者総合支援法に基づく体制の整備

(1) 支給決定システムの整備

障害者総合支援法では、支援の必要度に応じて公平にサービスが利用できるよう、支給決定プロセスの透明化を図っています。支給決定にあたっては、心身の状態や生活状況の調査を行い、客観的な基準に基づき各区の区分認定審査会において障害支援区分認定を行うとともに、標準的なサービス支給量を設定して、生活や介護の実情に応じた支給決定を行います。また、市全体を総括する市区分認定審査会では、複雑で困難な事例や各区の区分認定審査会での決定の再審査などを行います。また、今後国の定めた支給決定の在り方に基づき支給決定システムを整備します。

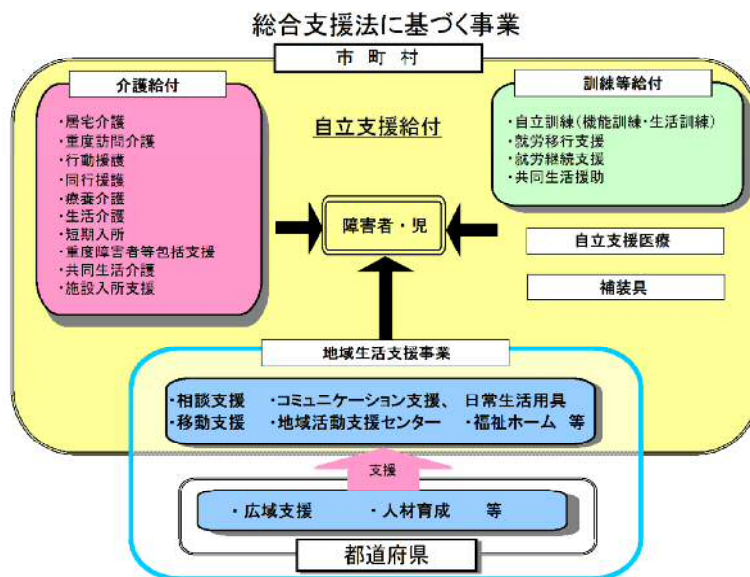

(2) サービス体系の整備

障害者総合支援法に基づくサービスには、日中活動系サービスと居宅系サービスがあり、それぞれ介護給付と訓練等給付に分かれています。また、地域生活支援事業は地域の実情に応じた柔軟なサービス提供を行うことができる事業であり、移動支援や日常生活用具の給付などが位置づけられています。

(3) 相談支援体制の整備

障害のある方が地域で自立した生活を送っていくためには、多様な社会資源の活用や地域の連携による支援が不可欠です。このため、公的なサービスだけでなく、地域のネットワークを有効に活用するための情報提供や、効率的で効果的サービス利用のための調整や斡旋などを総合的に行う相談支援が重要な役割を担っています。

障害者総合支援法では、各種の相談に応じ情報提供や助言を行うとともに利用者の意向や個別のニーズに応じたケアマネジメントを行う相談支援事業を、地域生活支援事業の中の必須事業として位置づけています。本市では、身近な地域に障害者相談支援センターを再編・整備し、安心して暮らせる地域づくり、虐待の防止・早期発見などに取り組んでいきます。また、地域の関係者のネットワークのづくりや社会資源の開発等の役割を担う地域自立支援協議会の充実を図ります。

(4) 苦情解決システム・福祉サービス第三者評価制度の整備

障害福祉サービス事業所や施設は、透明性のある運営が求められており、サービスに関する苦情も個々人の特性や要望に沿った支援の課題とするだけでなく、サービスの質そのものを見直す大切な機会として捉えていく必要があります。苦情解決の実効性を高めるために、本市独自の苦情解決システムの整備・拡充に努め、福祉サービスの第三者評価制度の整備と定着を図ります。

2 第3次かわさきノーマライゼーションプランの推進

本市では、障害者施策の総合的かつ計画的な推進を図るため、平成21年3月に「第3次かわさきノーマライゼーションプラン」として、障害者基本法に基づく障害者計画と障害者自立支援法に基づく障害福祉計画を一体的に策定しました。平成24年3月には第3期障害福祉計画の策定と合わせて障害者計画についても見直しを行い、「第3次かわさきノーマライゼーションプラン改定版」を策定しました。この改定版では「育ち、学び、働き、暮らす」「地域でふれあい、支え合い」「やさしいまちづくり」の3つの基本理念を踏襲しつつ、改正障害者基本法や障害者虐待防止法に対応しながら、自立と共生の地域社会の実現をめざして更なる施策推進に取り組んでいくこととしています。

(1) 第3期障害福祉計画の推進

第3期障害福祉計画は、障害者総合支援法に基づく障害福祉サービス、相談支援及び地域生活支援事業の提供体制の確保に関する計画として、第3次かわさきノーマライゼーションプランの実行計画と位置づけて策定しました。

第3期障害福祉計画の計画期間は平成24年度から平成26年度までの3年間であり、この計画に基づき障害福祉サービス等の円滑な実施を確保するための体制整備を進めます。

(2) リハビリテーション福祉・医療センターの再編整備

平成20年3月に策定した基本計画に基づき、平成25年4月に開所する井田重度障害者等生活施設の円滑な運営を進めます。

(3) 福祉センターの再編整備

福祉センター再編整備基本計画に基づき、現行施設の移転先となる仮称川崎区内複合福祉施設等を整備するとともに、将来的な福祉需要等に対応するため、跡地の有効活用に向けた取組を進め、「跡地活用施設整備基本計画」を策定します。

障害者分野 主な事業の予算説明

単位:千円

| 事業名(概要) | 25年度 |
|-------------------------------------------------------------------------------------------------------|------------------|
| 〈障害者の地域生活支援の充実〉 | |
| 在宅サービスの充実 (障害計画課・障害福祉課・精神保健課) | 3,762,929 |
| <ul style="list-style-type: none"> ・ 在宅障害福祉サービス事業 | 1,892,327 |
| <ul style="list-style-type: none"> ・ 障害者支援制度実施事業 | 873,020 |
| <ul style="list-style-type: none"> ・ 障害者相談支援事業 | |
| <ul style="list-style-type: none"> 障害者生活支援センターを相談支援センターに再編し、相談支援体制の強化を図る。 | |
| <ul style="list-style-type: none"> ・ 発達障害地域活動支援センター事業 | |
| <ul style="list-style-type: none"> 発達障害に特化した日中活動に相談支援機能を付加した専門的な支援体制を整備する。 1か所 | |
| <ul style="list-style-type: none"> ・ 障害者虐待防止対策事業 | |
| <ul style="list-style-type: none"> 障害者虐待防止法の施行に伴い、虐待防止体制の強化を図る。 | |
| <ul style="list-style-type: none"> ・ 相談支援従事者研修事業 など | |
| <ul style="list-style-type: none"> ・ 障害者ショートステイ事業 | 343,392 |
| <ul style="list-style-type: none"> ・ 障害者(児)ショートステイ事業運営事業 | |
| <ul style="list-style-type: none"> グループホーム等に併設される小規模な短期入所に対する、新たな補助制度により短期入所事業所の確保を図る。 | |
| <ul style="list-style-type: none"> ・ 障害者(児)ショートステイ・緊急時ベッド確保事業 | |
| <ul style="list-style-type: none"> より円滑に短期入所を利用できるよう、短期入所利用調整コーディネーターを設置する。 | |
| <ul style="list-style-type: none"> ・ 障害者(児)ショートステイ事業 など | |
| <ul style="list-style-type: none"> ・ 障害児タイムケアモデル事業(市民・こども局) | 122,813 |
| <ul style="list-style-type: none"> ・ 障害者(児)日中一時支援事業 | 243,565 |
| <ul style="list-style-type: none"> ・ 重度障害者在宅生活支援事業 | 146,591 |
| <ul style="list-style-type: none"> ・ 精神科救急医療対策事業 など | 141,221 |

単位:千円

| 事業名(概要) | 25年度 |
|-------------------------------------------------------------------------------------------------------------------------------------------------------------------------------------------------------------------------------------------------------------------------------------------------------------------------------------------------------------------------------------------------------------------------------------------------------------------|----------------------------------------------------------------------------------|
| <p>日中活動の場の整備と充実 (障害計画課・障害福祉課・精神保健課)</p> <ul style="list-style-type: none"> ・ 施設障害福祉サービス事業 <ul style="list-style-type: none"> ・ 井田重度障害者等生活施設運営事業 平成25年4月に井田重度障害者等生活施設を開設し、障害者の自立の促進及び福祉の増進を図る。 ・ 障害者生活介護事業 など ・ 障害者通所施設整備事業 ・ 障害者南部入所施設整備事業 ・ 地域活動支援センター運営等補助金 など | <p>11,389,425</p> <p>10,209,999</p> <p>166,876</p> <p>2,500</p> <p>1,010,050</p> |
| <p>地域生活移行型施設への転換と居住支援の充実 (障害計画課・障害福祉課)</p> <ul style="list-style-type: none"> ・ 障害者グループホーム事業 <ul style="list-style-type: none"> ・ 身体障害者グループホーム事業 2か所→ 3か所 ・ 知的障害者グループホーム事業 117か所→126か所 ・ 精神障害者グループホーム事業 65か所→ 66か所 ・ 障害者福祉計画等策定事業 第4次ノーマライゼーションプラン及び第4期障害福祉計画策定のための実態調査等を行う。 ・ 障害児施設事業(市民・こども局) ・ 身体障害者医療等支給事業 | <p>5,315,504</p> <p>2,408,026</p> <p>9,923</p> <p>875,936</p> <p>2,021,619</p> |
| <p>総合リハビリテーションセンターの整備 (障害計画課)</p> <ul style="list-style-type: none"> ・ 総合リハビリテーションセンター整備事業 中部リハビリテーションセンターの基本・実施設計及びめいぼうの解体工事等を行う。 ・ 仮称障害者リハビリテーションセンター整備事業 基本構想の策定を行う。 | <p>128,118</p> |
| <p>福祉センターの再編整備 (障害計画課・企画課)</p> <ul style="list-style-type: none"> ・ 福祉センター再編整備事業 仮称川崎区内複合福祉施設の建設工事を行う。 ・ 仮称川崎区内複合福祉施設の開設準備 平成26年4月の開設に向け、指定管理予定者への引継ぎ等の準備を行う。 | <p>658,175</p> |

単位:千円

| 事業名(概要) | 25年度 |
|-------------------------------------------------------------------------------------------------------------------------------------------------------------------------------------------------------------------------------------------------------------------|---------------------------------------------------|
| 〈障害者の自立と社会参加の促進〉 | |
| 障害特性に応じた専門的支援と相談の提供 (精神保健課・盲人図書館) ・ 盲人図書館の運営 ・ 社会的ひきこもり対策事業 ・ 心神喪失者等医療観察制度への対応事業 ・ 精神保健事業 など | 49,982 1,047 13,430 944 34,561 |
| 自立支援と権利の擁護の推進 (障害福祉課・精神保健課) ・ 障害者福祉用具等支給・貸与事業 <small>利用者のニーズや実態に合った基準額への変更や対象用具の拡大等を行い、充実を図る。</small> ・ 精神障害者医療等支給事業 ・ 精神保健福祉審議会 など | 2,877,221 350,466 2,523,082 3,673 |
| 障害者の就労支援 (障害計画課・障害福祉課) ・ 地域就労援助センター運営補助金 ・ 障害者就労支援事業 ・ 障害者ふれあいショップ運営事業 など | 137,033 62,804 45,250 28,979 |
| 社会参加の促進 (障害福祉課・精神保健課) ・ 障害者社会参加促進事業 ・ 障害者の移動手段の確保対策事業 ・ 重度障害者福祉タクシー事業 <small>タクシー券の利用枚数を増やす等、重度障害者の移動における利便性の向上を図る。</small> ・ 福祉キャブ(リフト付自動車)運行事業 <small>リフト付自動車を1台増車し、重度障害者の移動における利便性の向上を図る。</small> ・ 障害者バス乗車券交付事業 など ・ 障害者更生援護事業 | 1,019,200 49,458 968,974 768 |
| 〈確かな安心を支える給付制度の運営〉 重度障害者医療費の助成 (障害福祉課) ・ 重度障害者医療費助成事業 <small>平成25年10月から助成対象を拡大し、精神障害者保健福祉手帳1級所持者(入院は除く)を新たに対象とする。</small> ・ 重度障害者医療費助成事務経費 | 2,851,910 |

平成25年度 予算 健康福祉局 施策体系図

◎は新規事業 ○は拡充事業
※ 単位は千円です。

超高齢社会を見据えた安心のしくみを育てる【高齢者分野】

〈健康で生きがいを持てる地域づくり〉

- ・高齢者の生きがいづくり 14,581
- ・高齢者の積極的な社会活動の促進 1,726,916
- ・高齢者の社会参加の場づくりの支援 741,977
 - ・いこいの家の運営 49か所
 - ・いきいきセンターの運営 7か所
 - ◎いこいの家等長寿命化予防保全事業 2か所 など

〈介護予防の促進〉

- ・健康づくり・介護予防の推進 1,913,602
 - 地域包括支援センターの運営
 - 地域ケア体制の推進に向け、高齢者人口の増加に対応した地域包括支援センターの体制を強化する。
 - ・介護予防いきいき大作戦推進事業 など

〈介護サービスの充実〉

- ・介護保険事業の適正な運営と在宅福祉サービスの推進 70,241,738
 - ・介護保険給付事業
 - ひとり暮らし等高齢者見守り事業 など
 - 福祉人材確保支援事業
- ・認知症高齢者施策の推進 148,759
 - ・あんしんセンターの運営 など
- ・認知症に関する相談支援体制の整備 34,897
 - ◎高齢者虐待予防対策事業
 - 高齢者虐待防止法に基づき、高齢者虐待防止のための普及啓発や、起きた場合の円滑な対応方法の検討等を行う。
 - ・認知症疾患医療センター運営事業 など

- ・特別養護老人ホームの整備 2,118,875
 - ◎民間特別養護老人ホーム等調査事業
 - 民間特別養護老人ホーム等の大規模修繕や建て替えの実施にあたっての支援のあり方について調査・検証を実施する。
 - ・民間特別養護老人ホーム整備費補助金
 - ・25年度開所予定 3か所
 - ・26年度開所予定 2か所
- ・介護老人保健施設の整備 240,000
 - ・25年度開所予定 1か所
- ・その他の多様な居住環境の整備 2,895,618
 - ・地域密着型サービス整備費補助金
 - ・小規模特別養護老人ホーム 2か所
 - ・小規模多機能型居宅介護 8か所
 - ◎定期巡回・随時対応型訪問介護看護 5か所 など
 - ・公的介護施設等開設準備経費補助金 など

暮らしの安全を守る【健康安全分野】

〈良好な生活衛生環境の確保〉

- ・食品衛生による安全な生活の確保 79,773
- ・肝炎対策事業の推進 41,204
- ・予防接種事業の推進 3,417,626
- ・健康安全研究所の機能強化と調査研究の推進 357,036
 - ・調査研究事業
 - ◎受託研究事業 など
 - ◎共同研究事業
 - ・健康安全研究所運営事業
 - ◎感染症情報発信システム運営 など

すこやかで健康に暮らす【保健・医療分野】

〈救急体制の強化〉

- ・救急医療体制づくりの推進 1,239,434
 - ・休日急患診療所等運営事業
 - ◎中部小児急病センター運営費補助金 など
 - ・救急医療体制の確保
 - ・地域連携救急病床整備事業 など
 - ・災害時医療救護対策事業 など

〈周産期医療対策事業〉

- ・周産期医療ネットワークの推進 136,050
 - ・総合周産期母子医療センターの運営 など

〈良好な生活衛生環境の確保〉

- ・〇葬祭場の整備 568,863
 - 北部斎苑の火葬炉設備等の改修工事を実施する。

〈市民の健康づくりの推進〉

- ・生涯を通じた健康自己管理への支援 1,818,525
 - がん検診事業 など

〈確かな安心を支える給付制度の運営〉

- 総合アレルギー対策事業 168,937
- ・難病患者等の居宅生活支援事業 17,754

〈地域での健康づくりのネットワーク化の推進〉

- ・市民が主体の健康づくりへの支援 28,288
 - ・かわさき健康づくり21推進事業
 - ・健康づくり普及啓発事業 など

・「食」からはじまる健康づくり

- 6,541
 - ・食育推進事業
 - ◎食育推進計画策定事業

〈医療供給体制の確保〉

- ・地域医療の推進 20,285
 - ・医療安全相談センター事業
 - ・かわさき保健・医療懇話会開催事業
 - ◎在宅医療推進事業



障害のある人が地域で共に暮らせる社会をつくる【障害者分野】

〈障害者の地域生活支援の充実〉

- ・在宅サービスの充実 3,762,929
 - ・在宅障害福祉サービス事業
 - ・障害者支援制度実施事業
 - 障害者相談支援事業
 - ◎発達障害地域活動支援センター事業
 - 障害者虐待防止対策事業
 - ・相談支援従事者研修事業 など
 - ・障害者ショートステイ事業
 - 障害者(児)ショートステイ事業運営事業
 - 障害者(児)ショートステイ緊急時ベッド確保事業 など
 - ・精神科救急医療対策事業
- ・福祉センターの再編整備 658,175
- ・日中活動の場の整備と充実 11,389,425
 - ・施設障害福祉サービス事業
 - ◎井田重度障害者等生活施設運営事業
 - ・障害者通所施設整備事業
 - ・地域活動支援センター運営等補助金 など
- ・地域生活移行型施設への転換と居住支援の充実 5,315,504
 - 障害者グループホーム事業
 - 身体障害 2か所→ 3か所
 - 知的障害 117か所→ 126か所
 - 精神障害 65か所→ 66か所
 - ・障害児施設事業
 - ◎障害児放課後支援拡充費
 - 障害者福祉計画等策定事業 など

〈障害者の自立と社会参加の促進〉

- ・障害特性に応じた専門的支援と相談の提供 49,982
 - ・精神保健事業
 - ・社会的ひきこもり対策事業 など
- ・自立支援と権利の擁護の推進 2,877,221
 - 障害者福祉用具等支給・貸与事業
 - 利用者のニーズや実態にあった基準額への変更や対象用具の拡大等を行い、充実を図る。
 - ・精神障害者医療等支給事業 など
- ・障害者の就労支援 137,033
 - ・地域就労援助センター運営費補助金
 - ・障害者就労支援事業 など
- ・社会参加の促進 1,019,200
 - ・障害者社会参加促進事業
 - ・障害者の移動手段の確保対策事業
 - 重度障害者福祉タクシー事業
 - 福祉キャブ(リフト付自動車)運行事業
 - ・障害者更生支援事業 など

〈確かな安心を支える給付制度の運営〉

- ・重度障害者医療費の助成 2,851,910

安心な暮らしを保障する【地域福祉分野】

〈地域で共に支え合う福祉の推進〉

- ・地域の保健福祉を進めていくしくみづくり 13,539
 - ・社会福祉法人経営改善支援事業
- ・地域福祉を支える担い手づくり 186,315
 - 地域福祉計画策定事業 など
- ・地域でのきめ細やかな支え合いの促進 45,249
 - 災害時要援護者緊急対策事業
 - ・東日本大震災被災者等支援基金積立金
 - ・被災者等支援事業 など

〈自立生活に向けた取組の推進〉

- ・自立に向けた基盤づくり 292,524
 - ◎雇用創出・就労支援
 - ◎「貧困の連鎖」対策
 - ◎世帯状況に応じた支援 など
- ・ホームレスの自立支援の推進 401,531
 - ・ホームレス対策事業
 - ・ホームレス自立支援センター事業 など
- ・離職者の住宅及び就労機会の確保 125,195

〈確かな安心を支える給付制度の運営〉

- ・後期高齢者医療制度の運営 7,354,975
- ・国民健康保険制度の安定した運営 2,690,451
 - ・保険料収納対策事業

〈市民の健康づくりの推進〉

- ・生涯を通じた健康自己管理への支援 1,040,019
 - ・特定健康診査等事業 など
 - ・後期高齢者検診事業

〈予算の概要〉

- 一般会計 1.301億3,787万円 (前年度当初予算比1.9%増)
- 特別会計 2.187億7,480万円 (前年度当初予算比2.8%増)
- 合計 3.489億1,267万円

川崎再生フロンティアプランにおける政策体系

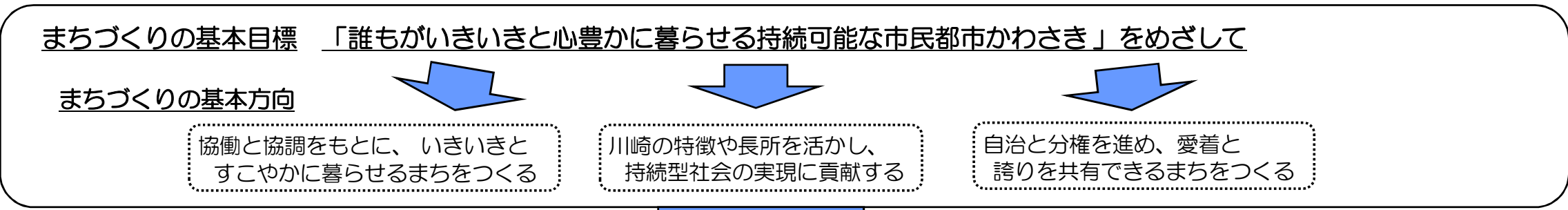

政策体系

7つの基本政策

- I 安全で快適に暮らすまちづくり
- II 幸せな暮らしを共に支えるまちづくり
- III 人を育て心を育むまちづくり
- IV 環境を守り自然と調和したまちづくり
- V 活力にあふれ躍動するまちづくり
- VI 個性と魅力が輝くまちづくり
- VII 参加と協働による市民自治のまちづくり

30の政策の基本方向・90の基本施策

| | | | | | | |
|------------------------------------------------------------------------------------------------------------------------------------------------------------------------------------------------------------------------------------------------------------------------------------------------------------------------------------------------------------------------------------------------------------------------------------------------------------------------------------------------------------------------------------------------------------------------------------------------------------------------------------------------------------------------|---------------------------------------------------------------------------------------------------------------------------------------------------------------------------------------------------------------------------------------------------------------------------------------------------------------------------------------------------------------------------------------------------------------------------------------------------------------------------------------------------------------------------------------------------------------------------------------------------------------------------------------------------|-------------------------------------------------------------------------------------------------------------------------------------------------------------------------------------------------------------------------------------------------------------------------------------------------------------------------------------------------------------------------------------------------------------------------------------------------------------------------------------------------------------------------------------------------------------------------------------------------------------------------------------------------------------------------------------|----------------------------------------------------------------------------------------------------------------------------------------------------------------------------------------------------------------------------------------------------------------------------------------------------------------------------------------------------------------------------------------------------------------------|----------------------------------------------------------------------------------------------------------------------------------------------------------------------------------------------------------------------------------------------------------------------------------------------------------------------------------------------------------------------------------------------------------------------------------------------------------------------------------------------------------------------------------------------------------------------------------------------------------------------------------------------------------------------------------------------------------------------------------------------------------------------------------------------------------------------------------------------------------------------------------------------|---------------------------------------------------------------------------------------------------------------------------------------------------------------------------------------------------------------------------------------------------------------------------------------------------------------------------------------------------------------------------------------------------------------------------------------------|-------------------------------------------------------------------------------------------------------------------------------------------------------------------------------------------------------------------------------------------------------------------------------------------------------------------------------------------------------------------------------------------------------------------------|
| <p>◇暮らしの安全を守る</p> <ul style="list-style-type: none"> 身近な安全の確保 救急体制の強化 良好な生活衛生環境の確保 <p>◇災害や危機に備える</p> <ul style="list-style-type: none"> 危機事象への的確な対応 防災対策の推進 消防力の強化 治水・雨水対策の推進 <p>◇身近な住環境を整える</p> <ul style="list-style-type: none"> 良好な都市景観形成の推進 暮らしやすい住宅・住環境の整備 市民の提案や自主的な活動が活きるまちづくりの推進 <p>◇快適な地域交通環境をつくる</p> <ul style="list-style-type: none"> 身近な地域交通環境の整備 地域の生活基盤となる道路整備 バス輸送サービスの充実 総合的自転車対策の推進 <p>◇安定した供給・循環機能を提供する</p> <ul style="list-style-type: none"> 良質な水の安定供給 良好な下水道環境の形成 | <p>◇超高齢社会を見据えた安心のしきみを育てる</p> <ul style="list-style-type: none"> 地域で共に支え合う福祉の推進 健康で生きがいを持てる地域づくり 介護予防の促進 介護サービスの充実 <p>◇障害のある人が地域で共に暮らせる社会をつくる</p> <ul style="list-style-type: none"> 障害への理解と支え合いの促進 障害者の地域生活支援の充実 障害者の自立と社会参加の促進 <p>◇安心な暮らしを保障する</p> <ul style="list-style-type: none"> 自立生活に向けた取組の推進 確かな安心を支える給付制度の運営 <p>◇すこやかで健全に暮らす</p> <ul style="list-style-type: none"> 市民の健康づくりの推進 地域での健康づくりのネットワーク化の推進 <p>◇地域での確かな医療を供給する</p> <ul style="list-style-type: none"> 医療供給体制の確保 信頼される市立病院の運営 | <p>◇子育てを地域社会全体で支える</p> <ul style="list-style-type: none"> 安心して子育てできる環境づくり 子どもがすこやかに育つ環境づくり 子育てを支援する体制づくり <p>◇子どもが生きる力を身につける</p> <ul style="list-style-type: none"> 子どものすこやかな成長の保障 教育環境の整備 地域に開かれた特色ある学校づくり <p>◇生涯を通じて学び成長する</p> <ul style="list-style-type: none"> いきいきと学び、活動するための環境づくり 地域のスポーツ・レクリエーション活動の支援 <p>◇地域人材の多様な能力を活かす</p> <ul style="list-style-type: none"> シニア世代の豊かな経験を活かすしくみづくり 大学などを地域で活かすしくみづくりと若者の社会参加への支援 <p>◇人権を尊重し共に生きる社会をつくる</p> <ul style="list-style-type: none"> 人権・共生施策の推進 男女共同参画社会の形成に向けた施策の推進 平和施策の推進 | <p>◇環境に配慮し循環型のしきみをつくる</p> <ul style="list-style-type: none"> 地球温暖化防止対策の推進 ごみをつくらない社会の実現に向けた取組の推進 環境配慮型社会の形成に向けた取組の推進 <p>◇生活環境を守る</p> <ul style="list-style-type: none"> 地域環境対策の推進 廃棄物対策の推進 <p>◇緑豊かな環境をつくりだす</p> <ul style="list-style-type: none"> 多摩丘陵の緑の保全と育成 魅力ある公園緑地や水と親む空間の整備 協働の取組による緑の創出と育成 都市農地の多面的な機能の活用 | <p>◇川崎を支える産業を振興する</p> <ul style="list-style-type: none"> 産業の競争力強化と活力ある産業集積の形成 ものづくり産業の高度化・複合化 まちづくりと連動した商業の振興 中小企業の経営環境の整備 都市農業の振興 <p>◇新たな産業をつくり育てる</p> <ul style="list-style-type: none"> 新事業創出のしくみづくり 市民生活を支援する新たな産業の育成 新エネルギー産業の育成 科学技術を活かした研究開発基盤の強化 <p>◇就業を支援し勤労者福祉を推進する</p> <ul style="list-style-type: none"> 人材を活かすしくみづくり 勤労者施策の推進 <p>◇川崎臨海部の機能を高める</p> <ul style="list-style-type: none"> 臨海部の産業再生 臨海部の都市再生 羽田空港再拡張・国際化に対応した基盤づくり 広域連携による港湾物流拠点の形成 市民に開かれた安全で快適な臨海部の環境再生 <p>◇都市の拠点機能を整備する</p> <ul style="list-style-type: none"> 民間活力を活かした魅力ある広域拠点の形成 個性ある利便性の高い地域生活拠点の整備 <p>◇基幹的な交通体系を構築する</p> <ul style="list-style-type: none"> 広域的な交通幹線網の整備 市域の交通幹線網の整備 | <p>◇川崎の魅力育て発信する</p> <ul style="list-style-type: none"> 新たな観光の振興 音楽のまち・かわさきの推進 ホームタウンスポーツの振興 地域資源を活かした魅力づくり 都市イメージの向上 <p>◇文化・芸術を振興し地域間交流を進める</p> <ul style="list-style-type: none"> 市民の文化・芸術活動の振興 個性ある多様な文化の振興 国際交流の推進 地域間交流の推進 <p>◇多摩川などの水辺空間を活かす</p> <ul style="list-style-type: none"> 多摩川の魅力を活かす総合的な取組 水とのふれあいの場づくり | <p>◇自治と協働のしきみをつくる</p> <ul style="list-style-type: none"> 分権時代の新たな自治のしくみづくり 協働のまちづくりの推進 <p>◇市民と協働して地域課題を解決する</p> <ul style="list-style-type: none"> 区における地域課題への的確な対応 区における市民活動支援施策の推進 便利で快適な区役所サービスの効率的・効果的・総合的な提供 市民参加による区行政の推進 <p>◇市民満足度の高い行政サービスを提供する</p> <ul style="list-style-type: none"> 市民本位の情報環境の整備 迅速で的確な総合相談サービスの提供 |
|------------------------------------------------------------------------------------------------------------------------------------------------------------------------------------------------------------------------------------------------------------------------------------------------------------------------------------------------------------------------------------------------------------------------------------------------------------------------------------------------------------------------------------------------------------------------------------------------------------------------------------------------------------------------|---------------------------------------------------------------------------------------------------------------------------------------------------------------------------------------------------------------------------------------------------------------------------------------------------------------------------------------------------------------------------------------------------------------------------------------------------------------------------------------------------------------------------------------------------------------------------------------------------------------------------------------------------|-------------------------------------------------------------------------------------------------------------------------------------------------------------------------------------------------------------------------------------------------------------------------------------------------------------------------------------------------------------------------------------------------------------------------------------------------------------------------------------------------------------------------------------------------------------------------------------------------------------------------------------------------------------------------------------|----------------------------------------------------------------------------------------------------------------------------------------------------------------------------------------------------------------------------------------------------------------------------------------------------------------------------------------------------------------------------------------------------------------------|----------------------------------------------------------------------------------------------------------------------------------------------------------------------------------------------------------------------------------------------------------------------------------------------------------------------------------------------------------------------------------------------------------------------------------------------------------------------------------------------------------------------------------------------------------------------------------------------------------------------------------------------------------------------------------------------------------------------------------------------------------------------------------------------------------------------------------------------------------------------------------------------|---------------------------------------------------------------------------------------------------------------------------------------------------------------------------------------------------------------------------------------------------------------------------------------------------------------------------------------------------------------------------------------------------------------------------------------------|-------------------------------------------------------------------------------------------------------------------------------------------------------------------------------------------------------------------------------------------------------------------------------------------------------------------------------------------------------------------------------------------------------------------------|

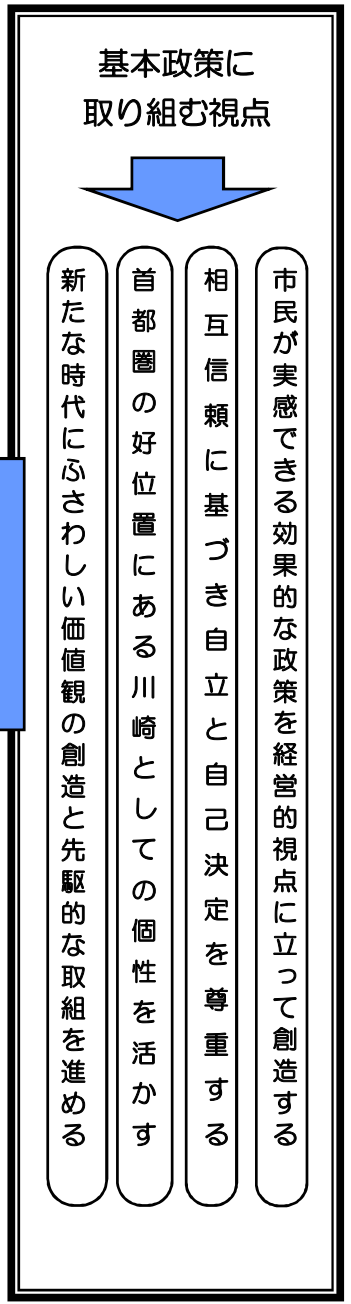

新総合計画「川崎再生フロンティアプラン」政策体系における健康福祉局関係施策図
(再掲を除く)

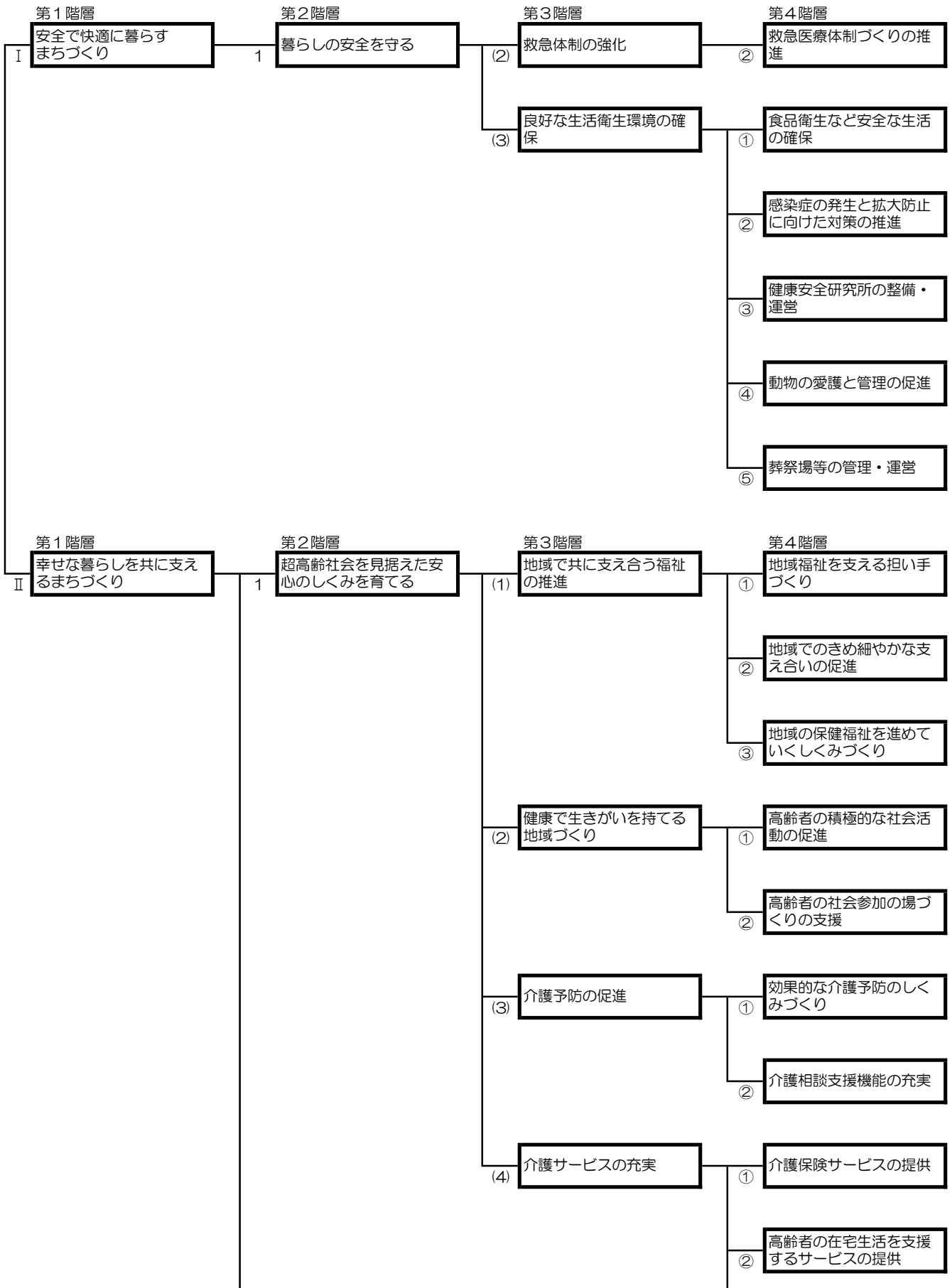

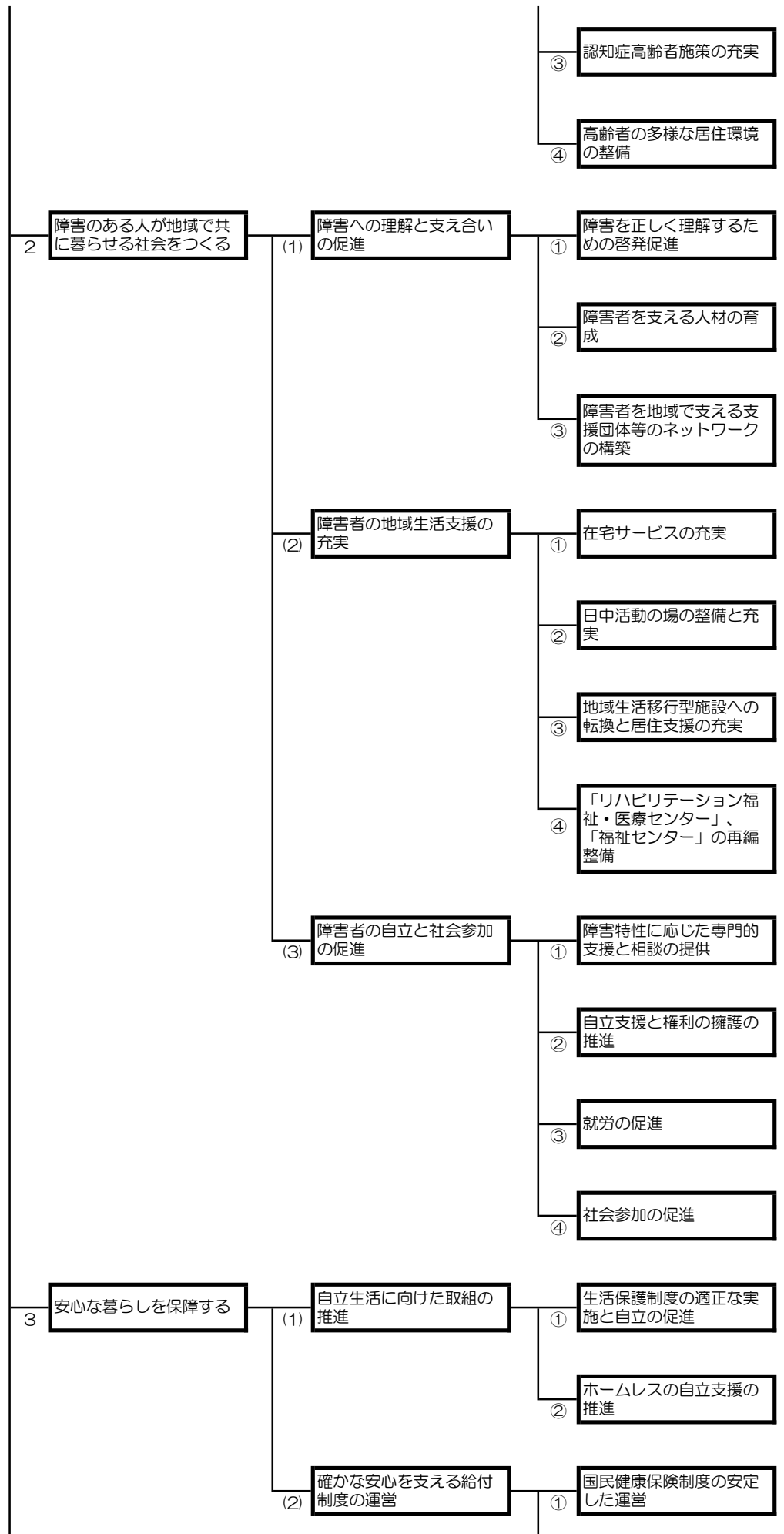

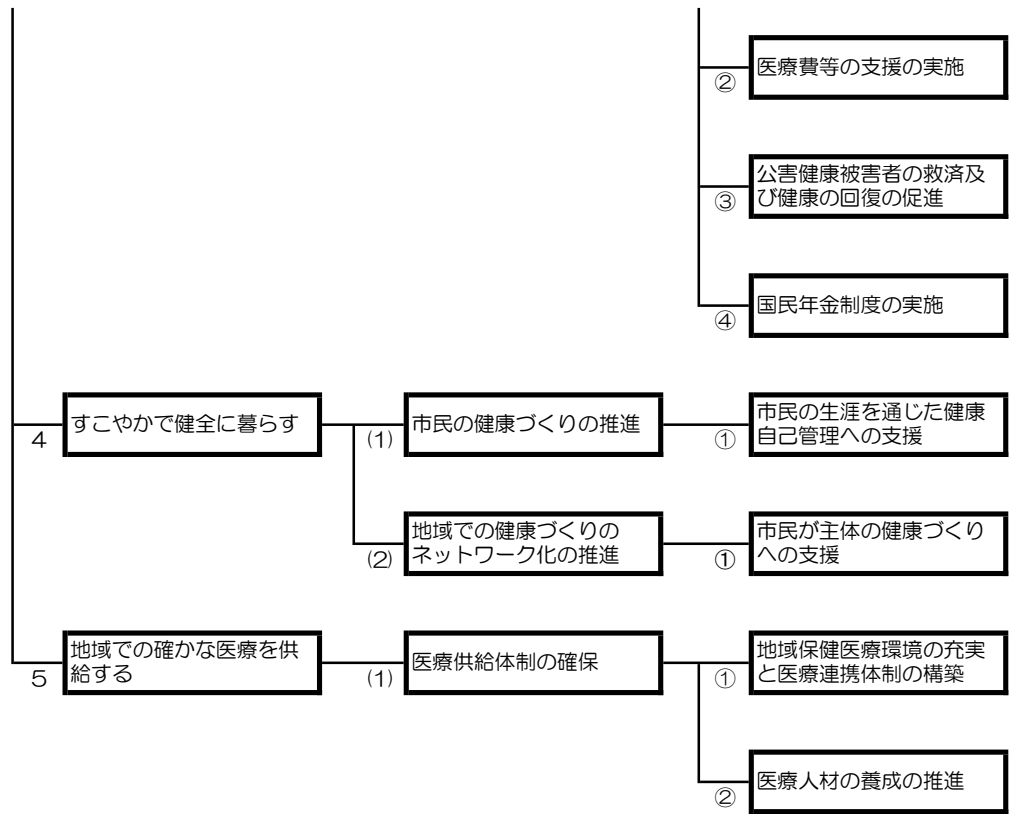

資料編

健康福祉局の組織

(平成25年4月1日現在)

| | | | | | |
|-------------|------|----------|------------|-------------|---------------|
| 健康福祉局 | 局長 | (伊藤 弘) | 局長 | TEL200-2410 | (32000) |
| 医務監 | | (坂元 昇) | 医務監 | TEL200-2492 | (32200) |
| 総務部 | 部長 | (成田 哲夫) | 部長 | TEL200-2611 | (32100) |
| 庶務課 | 課長 | (廣政 稔) | 課長 | TEL200-2615 | (32101) |
| ・庶務係 | | | 庶務係 | TEL200-2616 | (32111) |
| | | | | TEL200-2421 | (32112) |
| | | | | TEL200-2422 | (32113) |
| ・調査係 | | | 調査係 | TEL200-2617 | (32121) |
| ・経理係 | | | 経理係 | TEL200-2618 | (32131) |
| | | | | TEL200-2619 | (32132) |
| | | | | TEL200-2423 | (32133) |
| (労務・人材育成担当) | 担当課長 | (高階 清策) | 担当課長 | TEL200-2621 | (32141) |
| | | | 労務・人材育成 | TEL200-2424 | (32142) |
| 企画課 | 課長 | (馬場 武) | 課長 | TEL200-2622 | (32201) |
| | | | 企画 | TEL200-2624 | (32212) |
| | | | 事業調整 | TEL200-2630 | (32213) |
| | | | 事業広報 | TEL200-2623 | (32211) |
| | | | 福祉総合情報システム | TEL200-3655 | (32222) |
| 監査指導担当 | 担当課長 | (市成 正人) | 担当課長 | TEL200-2693 | (32301) |
| | | | 指導監査 | TEL200-2648 | (32311) |
| 長寿社会部 | 部長 | (佐藤 良和) | 部長 | TEL200-2608 | (32400) |
| 高齢者事業推進課 | 課長 | (関川 真一) | 課長 | TEL200-2647 | (32401) |
| ・計画推進係 | | | 計画推進係 | TEL200-2652 | (32411) |
| | | | | TEL200-2666 | (32421) |
| ・施設運営係 | | | 施設運営係 | TEL200-2454 | (32422) |
| | | | | TEL200-3802 | (32423) |
| ・施設整備係 | | | 施設整備係 | TEL200-2633 | (32431) |
| | | | | TEL200-2910 | (32432) |
| 高齢者在宅サービス課 | 課長 | (手塚 光洋) | 課長 | TEL200-2650 | (32501) |
| ・いきがい係 | | | いきがい係 | TEL200-2651 | (32511) |
| | | | | TEL200-2620 | (32531) |
| | | | | TEL200-2638 | (32532) |
| ・在宅福祉係 | | | 在宅福祉係 | TEL200-2680 | (32512) |
| | | | | TEL200-2911 | (32520) |
| | | | | TEL200-2677 | (32521) |
| 介護保険課 | 課長 | (浅川 修一) | 課長 | TEL200-2641 | (32601) |
| ・管理係 | | | 管理係 | TEL200-2678 | (32611) |
| ・認定係 | | | 認定係 | TEL200-2455 | (32621) |
| ・保険料係 | | | 保険料係 | TEL200-2691 | (32631) |
| ・事業者指定係 | | | 事業者指定係 | TEL200-2469 | (32650・32651) |
| ・給付指導係 | | | 給付指導係 | TEL200-2679 | (32641) |
| | | | | TEL200-2687 | (32642) |
| 地域ケア推進担当 | 担当部長 | (広瀬 壽美子) | 担当部長 | TEL200-2484 | (32901) |
| | | | 地域包括ケア | TEL200-2681 | (32522) |
| | | | 介護予防 | TEL200-3718 | (32541) |
| | | | | TEL200-3719 | (32542) |
| | | | 医療連携・認知症 | TEL200-2470 | (32543) |

| | | | |
|-------------------------------------------------------------|------------|------------------|-----------------------------------------------------------------------------------------------------------------------------------------------------------------------------------------------------------------------------------------------------------------------------------------------------------------------------------|
| 健康安全部 | 部長 担当部長 | (田崎 薫) (橋本 栄) | 部 長 ℡200-2419 (32700) 担 当 部 長 ℡200-3573 (34605) |
| 健康増進課 ・事業推進係 ・疾病予防係 ・健康づくり係 | 課 長 | (藤井 智弘) | 課 長 ℡200-2429 (32701) 事 業 推 進 係 ℡200-2427 (32721) ℡200-2509 (32723) 疾 病 予 防 係 ℡200-2431 (32722) ℡200-2462 (32711) ℡200-2437 (32741) 健 康 づ く り 係 ℡200-2411 (32712) ℡200-2451 (32731) ℡200-2438 (32742) 地 域 保 健 ℡200-0244 (32743) 担 当 課 長 ℡200-2413 (32703) |
| (歯 科) | 担当課長 | (戸田 真司) | |
| 環境保健課 ・認定給付係 ・保健福祉係 | 課 長 | (渡邊 藤夫) | 課 長 ℡200-2486 (32801) 認 定 給 付 係 ℡200-2436 (32841) ℡200-2488 (32821) ℡200-2489 (32822) 保 健 福 祉 係 ℡200-2435 (32831) ℡200-2487 (32811) 健 康 管 理 ℡200-2487 (32811) |
| 医事・薬事課 | 課 長 | (荒金 剛) | 課 長 ℡200-2425 (34603) 医 事 ℡200-2463 (34631) ℡200-2464 (34602) ℡200-2494 (34632) 薬 事 ℡200-2461 (32943) 薬 物 ・ 血 液 対 策 ℡200-2460 (32942) |
| 生活衛生課 | 課 長 | (松浦 和子) | 課 長 ℡200-2443 (32911) 環 境 衛 生 ℡200-2448 (32912) 水 道 衛 生 ・ 動 物 愛 護 ℡200-2448 (32912) |
| [II 類] 動物愛護センター ・庶務担当 ・業務係 | 所 長 | (角 洋之) | 所 長 ℡766-2237 庶 務 担 当 ℡766-2237 業 務 係 ℡766-2237 |
| 健康危機管理担当 | 担当部長 | (瀬戸 成子) | 担 当 部 長 ℡200-2962 (32900) |
| 健康危機管理対策 | 担当課長 | (宮田 博章) | 担 当 課 長 ℡200-2432 (32931) 健 康 危 機 管 理 対 策 ℡200-2343 (32933) |
| 感染症 | 担当課長 | (平岡 真理子) | 担 当 課 長 ℡200-2446 (32921) 感 染 症 対 策 ℡200-2441 (32922) エ イ ズ ・ 結 核 ℡200-2439 (32923) 予 防 接 種 ℡200-2440 (32924) |
| 食 品 安 全 | 担当課長 | (佐竹 一弘) | 担 当 課 長 ℡200-0198 (32951) 食 品 安 全 ℡200-2445 (32915) 食 品 専 門 監 視 ℡200-2452 (32916) |
| [II 類] 中央卸売市場 食品衛生検査所 ・理化学検査係 ・微生物検査係 | 所 長 | (小林 和仁) | 所 長 ℡975-2246 理 化 学 検 査 係 ℡975-2245 微 生 物 検 査 係 ℡975-2245 |

| | | | | | |
|------------|------|----------|---------|-------------|---------|
| 医療政策推進室 | 室長 | (西野 守) | 室長 | TEL200-0184 | (34610) |
| 医療政策 | 担当部長 | (南 昭子) | 担当部長 | TEL200-2420 | (34601) |
| | | | 医療政策 | TEL200-2428 | (34621) |
| | | | 救急医療 | TEL200-3742 | (34613) |
| 医療・介護連携 | 担当課長 | (高岸 堅司) | 担当課長 | TEL200-3797 | (34614) |
| | | | 医療・介護連携 | TEL200-3801 | (34615) |
| 地域福祉部 | 部長 | (蛭名 輝男) | 部長 | TEL200-3602 | (33200) |
| 地域福祉課 | 課長 | (河合 潔) | 課長 | TEL200-2625 | (33201) |
| ・振興係 | | | 振興係 | TEL200-2626 | (33211) |
| | | | | TEL200-2627 | (33212) |
| ・援護係 | | | 援護係 | TEL200-2926 | (33241) |
| | | | | TEL200-2628 | (33221) |
| 保険年金課 | 課長 | (海老塚 孝之) | 課長 | TEL200-2631 | (33401) |
| ・管理係 | | | 管理係 | TEL200-2632 | (33411) |
| | | | | TEL200-2642 | (33412) |
| ・資格給付係 | | | 資格給付係 | TEL200-2634 | (33421) |
| | | | | TEL200-2635 | (33422) |
| ・国民年金係 | | | 国民年金係 | TEL200-2639 | (33441) |
| | | | | TEL200-2640 | (33442) |
| | | | システム | TEL200-3486 | (33481) |
| | | | 健診・レセプト | TEL200-3426 | (33471) |
| | | | | TEL200-3730 | (33472) |
| 長寿医療課 | 課長 | (林 徳厚) | 課長 | TEL200-2694 | (33403) |
| ・管理係 | | | 管理係 | TEL200-3487 | (33461) |
| ・業務係 | | | 業務係 | TEL200-2655 | (33451) |
| | | | | TEL200-2657 | (33452) |
| 収納管理課 | 課長 | (柳澤 和也) | 課長 | TEL200-3574 | (33501) |
| ・収納管理係 | | | 収納管理係 | TEL200-3589 | (33531) |
| | | | | TEL200-3595 | (33541) |
| ・賦課徴収係 | | | 賦課徴収係 | TEL200-2636 | (33431) |
| | | | | TEL200-2637 | (33432) |
| | | | 指導 | TEL200-3575 | (33511) |
| | | | 指導 | TEL200-3588 | (33521) |
| 生活保護・自立支援室 | 室長 | (亀川 栄) | 室長 | TEL200-0263 | (33300) |
| 保護指導 | 担当課長 | (相澤 照代) | 担当課長 | TEL200-2644 | (33301) |
| | | | 企画・管理 | TEL200-2643 | (33311) |
| | | | 保護指導 | TEL200-2646 | (33321) |
| | | | 医療・介護指導 | TEL200-2645 | (33331) |
| | | | 調整・指導 | TEL200-0278 | (33753) |
| | | | | TEL200-0310 | (33751) |
| | | | | TEL200-0314 | (33755) |
| 適正実施 | 担当課長 | (遠藤 俊明) | 担当課長 | TEL200-0268 | (33741) |
| | | | 適正実施 | TEL200-0273 | (32314) |
| | | | 監査指導 | TEL200-2649 | (32312) |
| 自立支援 | 担当部長 | (宮脇 護) | 担当部長 | TEL200-3496 | (33302) |
| | | | 自立支援 | TEL200-2698 | (33231) |
| | | | | TEL200-3497 | (33361) |

| | | | | | |
|-------------------|---------|----------|-------------|-------------|---------|
| 障害保健福祉部 | 部長 | (萩原 利昌) | 部 長 | TEL200-2612 | (33600) |
| 障害計画課 | 課長 | (川島 伸一) | 課 長 | TEL200-2663 | (33601) |
| ・計画推進係 | | | 計画推進係 | TEL200-2654 | (33821) |
| ・自立支援係 | | | 自立支援係 | TEL200-3796 | (33613) |
| | | | | TEL200-2927 | (33612) |
| | | | 施設支援 | TEL200-2675 | (33611) |
| | | | 就労支援 | TEL200-2457 | (33712) |
| [Ⅲ類] | | | わーくす大島 | TEL211-2351 | |
| | | | わーくす日進町 | TEL211-3181 | |
| | | | わーくす中原 | TEL722-2314 | |
| (施設再編整備) | 担当部長 | (左近 志保) | 担当部長 | TEL200-2682 | (33701) |
| | | | 施設再編整備 | TEL200-2456 | (33711) |
| 障害福祉課 | 課長 | (杉浦 のぞみ) | 課 長 | TEL200-2656 | (33801) |
| ・身体障害福祉係 | | | 身体障害福祉係 | TEL200-2653 | (33811) |
| | | | | TEL200-2928 | (33822) |
| ・知的障害福祉係 | | | 知的障害福祉係 | TEL200-2676 | (33812) |
| | | | | TEL200-2696 | (33813) |
| 精神保健課 | 課長 | (齋藤 俊啓) | 課 長 | TEL200-2430 | (33901) |
| ・精神障害福祉係 | | | 精神障害福祉係 | TEL200-3608 | (33911) |
| | | | 医療施策 | TEL200-2683 | (33912) |
| [Ⅱ類] | | | | | |
| 精神保健福祉センター | 担当部長・所長 | (伊藤 真人) | 担当部長 | TEL200-2510 | (33602) |
| (庶務) | 担当課長 | (明田 久美子) | 担当課長 | TEL200-2511 | (33603) |
| (診療・相談) | 担当課長 | (多田 利光) | 担当課長 | TEL201-3240 | (61940) |
| ・総務係 | | | 総務係 | TEL200-3195 | (61941) |
| ・地域支援係 | | | 地域支援係 | TEL200-3197 | (33651) |
| | | | ひきこもり・思春期相談 | TEL200-3246 | (33672) |
| | | | 自殺予防対策 | TEL200-3199 | (33661) |
| ・診療相談係 | | | 診療相談係 | TEL201-3242 | (61942) |
| | | | 精神科救急 | TEL200-2690 | (33662) |
| [Ⅱ類] | | | | | |
| 障害者更生相談所 | 担当部長・所長 | (吉川 勉) | 所 長 | TEL811-0003 | |
| (相談判定担当) | 担当課長 | (岡部 健) | 担当課長 | TEL811-0003 | |
| ・管理係 | | | 管理係 | TEL811-0003 | |
| ・知的相談判定係 | | | 知的相談判定係 | TEL811-0003 | |
| ・身障相談判定係 | | | 身障相談判定係 | TEL811-0091 | |
| [Ⅱ類] | | | | | |
| 百合丘障害者センター | 所長 | (糊澤 直美) | 所 長 | TEL281-6621 | |
| ・相談判定係 | | | 相談判定係 | TEL281-6621 | |
| [Ⅱ類] | | | | | |
| めいぼう | 所長 | (佐藤 美代子) | 所 長 | TEL754-4565 | |
| ・管理係 | | | 管理係 | TEL754-4565 | |
| ・通所支援係 | | | 通所支援係 | TEL754-4565 | |
| | | | 地域生活支援 | TEL754-4565 | |
| [Ⅱ類] | | | | | |
| 盲人図書館 | 館長 | (飯田 秀隆) | 館 長 | TEL211-3181 | |
| ・管理係 | | | 管理係 | TEL211-3181 | |
| ・図書館・指導係 | | | 図書館・指導係 | TEL211-3181 | |
| [Ⅱ類] | | | | | |
| 社会参加支援センター | 所長 | (佐藤 美代子) | 所 長 | TEL754-4565 | |
| ・就労支援係 | | | 就労支援係 | TEL754-4554 | |
| | | | | TEL754-4553 | |
| ・デイケア係 | | | デイケア係 | TEL788-1552 | |
| (診療) | 担当課長 | (石附 知実) | 担当課長 | TEL788-1554 | |
| | | | 診療 | TEL788-1554 | |
| [Ⅱ類] | | | | | |
| 生活訓練支援センター | 所長 | (佐藤 美代子) | 所 長 | TEL764-4565 | |
| ・地域生活支援係 | | | 地域生活支援係 | TEL764-4557 | |

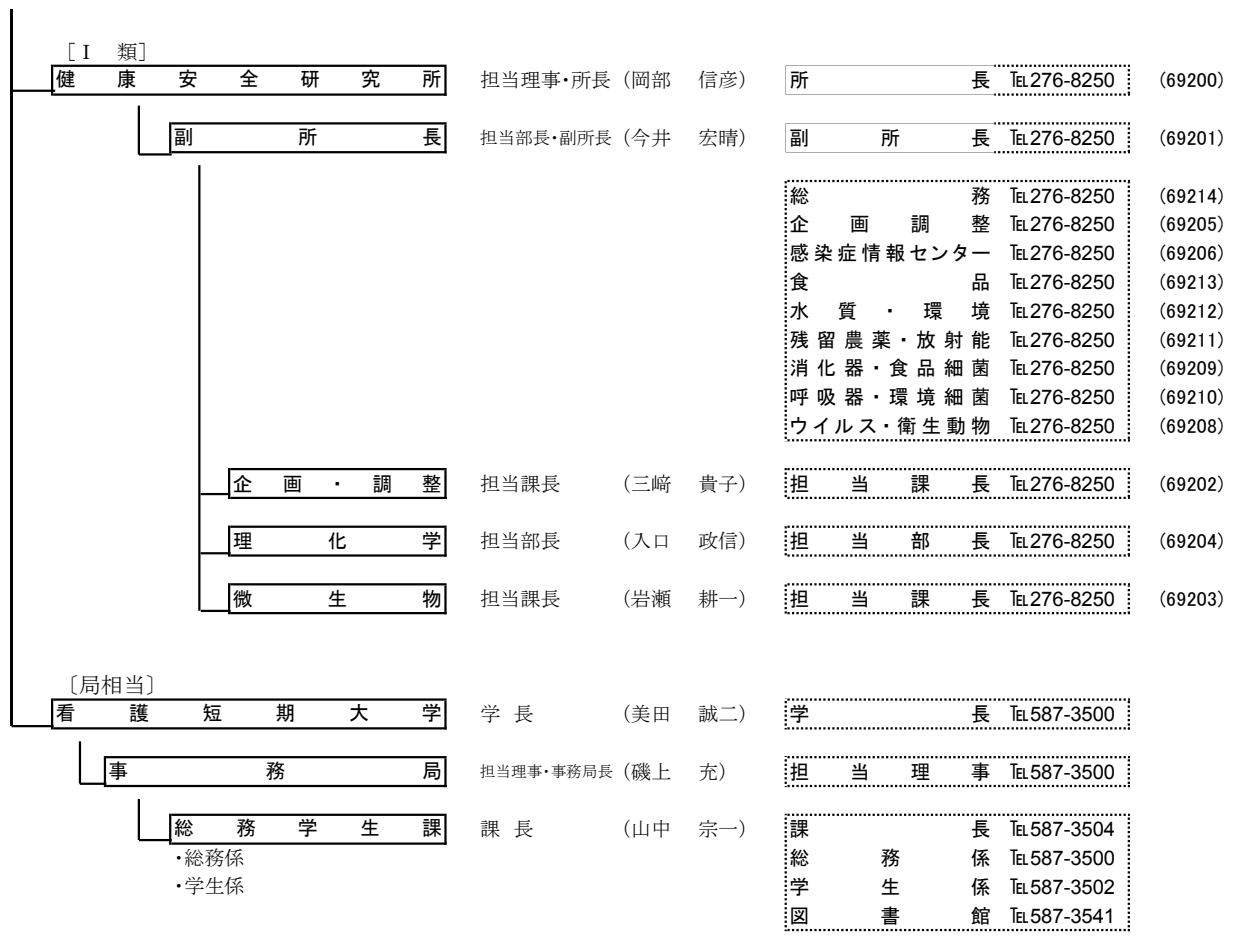

健康福祉局の事務

総務部

庶務課

- (1) 局の人事、予算及び決算
- (2) 局の市税外収入
- (3) 局内の連絡調整及び事務改善
- (4) 局事業の調査、統計及び資料収集
- (5) 局所属職員の労務管理及び安全衛生管理
- (6) 公衆衛生及び社会福祉事業従事職員の人材育成並びに社会福祉事業従事者の研修
- (7) 局内他の課の主管に属しないこと

企画課

- (1) 局主要事業の企画、調整及び進行管理
- (2) 局事業の広報
- (3) 社会福祉法人の認可（局の所管に属するものに限る。）

監査指導担当

- (1) 社会福祉法人（局の所管に属するものに限る。）の指導監査
- (2) 社会福祉施設（局の所管に属するものに限る。）、介護老人保健施設等の指導監査

長寿社会部

高齢者事業推進課

- (1) 高齢者施策における保健及び福祉の計画推進
- (2) 高齢者施設の整備
- (3) 老人福祉法の施行
- (4) 介護保険法に規定する施設及び事業者
- (5) 特別養護老人ホーム夢見ヶ崎、特別養護老人ホームすみよし、特別養護老人ホームこだなか、特別養護老人ホームひらまの里、特別養護老人ホーム陽だまりの園、特別養護老人ホーム多摩川の里、特別養護老人しゅくがわら、養護老人ホーム恵楽園、井田デイサービスセンター、久末デイサービスセンター及び高齢社会福祉総合センター

高齢者在宅サービス課

- (1) 高齢者のいきがい施策
- (2) 高齢者の在宅福祉
- (3) 老人福祉センター、高津老人福祉・地域交流センター及び老人いこいの家
- (4) 公益財団法人川崎市シルバー人材センター

介護保険課

- (1) 介護保険法の施行
- (2) 介護認定審査会及び介護保険運営協議会

地域ケア推進担当

- (1) 地域包括ケア

健康安全部

健康増進課

- (1) 地域保健施策の計画推進
- (2) 健康づくり施策の計画推進
- (3) 健康増進法に基づく健康増進事業
- (4) 市民健康デー
- (5) 歯科保健の推進及び調整
- (6) 栄養に係る改善及び調査
- (7) 地域看護等の指導及び調整
- (8) 市民葬儀及び葬祭場
- (9) 食育の推進
- (10) 特定疾患等の対策
- (11) 原爆被爆者の保健
- (12) 食育推進会議
- (13) 保健所との連絡調整
- (14) 一般財団法人川崎市保健衛生事業団

環 境 保 健 課

- (1) 公害健康被害補償事業
- (2) 公害保健福祉事業
- (3) 公害に係る健康被害の予防
- (4) 公害に係る健康調査
- (5) 公害に係る健康管理及び保健指導
- (6) 公害健康被害認定審査会及び公害健康被害補償診療報酬等審査会
- (7) 成人ぜん息患者医療費助成
- (8) 成人ぜん息患者医療費助成認定審査会
- (9) 公益財団法人川崎・横浜公害保健センター

医 事 ・ 薬 事 課

- (1) 医務
- (2) 薬務
- (3) 血液対策協議会
- (4) 血液対策センター

生 活 衛 生 課

- (1) 環境衛生の普及啓発
- (2) 環境衛生関係営業の監視、指導、許可等
- (3) 建築物における衛生的環境の確保
- (4) 健康リビング推進事業及び家庭用品の安全対策
- (5) 専用水道、簡易専用水道、小規模水道等
- (6) 狂犬病予防及び動物の愛護
- (7) 動物愛護センターとの連絡調整

動 物 愛 護 セ ン タ ー

- (1) センターの維持管理
- (2) 動物愛護思想の普及啓発
- (3) 動物の適正飼養の指導及び助言
- (4) 犬、猫等の動物の引取り、収容管理、引渡し及び処分
- (5) 野生鳥獣の捕獲、飼養、販売等の規制
- (6) 動物に係る公衆衛生上の調査研究
- (7) 犬の捕獲及び返還
- (8) 狂犬病の予防

健 康 危 機 管 理 担 当

- (1) 健康危機に係る企画及び調整
- (2) 食品衛生の普及啓発
- (3) 食品衛生関係営業の監視、指導、許可等
- (4) 食鳥処理の事業の規制及び食鳥検査
- (5) 感染症の予防及び監視事業
- (6) 予防接種
- (7) ねずみ族、衛生害虫等の駆除
- (8) 感染症診査協議会及び予防接種運営委員会
- (9) 中央卸売市場食品衛生検査所との連絡調整

中 央 卸 売 市 場 食 品 衛 生 検 査 所

- (1) 所の維持管理
- (2) 中央卸売市場における食品衛生の監視指導
- (3) 食品等の検査及び試験

医 療 政 策 推 進 室

- (1) 地域医療施策の計画推進
- (2) 地域医療審議会
- (3) 救急医療対策
- (4) 看護師充足対策
- (5) 休日急患診療所等
- (6) 医療と介護の連携に関すること
- (7) 公益財団法人川崎市看護師養成確保事業団

地 域 福 祉 部

地 域 福 祉 課

- (1) 地域社会福祉
- (2) 地域福祉計画の推進
- (3) 民生委員法の施行
- (4) 民生委員推薦会
- (5) 社会福祉法人川崎市社会福祉協議会との連絡調整
- (6) 民間社会福祉事業の振興及び育成
- (7) 戦没者遺族、旧軍人等の援護
- (8) 災害救助その他援護事業
- (9) 日本赤十字社
- (10) 社会福祉審議会
- (11) 総合福祉センター

保 険 年 金 課

- (1) 国民健康保険及び国民年金の企画、調査、統計及び運営
- (2) 国民健康保険運営協議会

長 寿 医 療 課

- (1) 後期高齢者医療

収 納 管 理 課

- (1) 国民健康保険料の賦課事務の企画、指導及び調整
- (2) 国民健康保険料の収納対策の企画及び推進

生 活 保 護 ・ 自 立 支 援 室

- (1) 生活保護法の施行
- (2) 行旅病人及び行旅死亡人取扱法の施行
- (3) 福祉事務所との連絡調整
- (4) 生活資金貸付金
- (5) 生活保護法等に係る施行事務監査
- (6) ホームレスの自立支援対策
- (7) 生活困窮者の支援対策

障 害 保 健 福 祉 部

障 害 計 画 課

- (1) 障害者の日常生活及び社会生活を総合的に支援するための法律（他の所管に属するものを除く。）の施行
- (2) 障害者施策における保健及び福祉の計画推進
- (3) 障害者施設の整備
- (4) 障害者の就労の支援
- (5) わーくすの総括及び管理運営の調整
- (6) 障害者施策審議会、障害程度区分認定審査会及び心身障害者総合リハビリテーションセンター運営協議会
- (7) めいぼうとの連絡調整
- (8) 北部リハビリテーションセンター
- (9) 柿生学園、くさぶえの家、ふじみ園、かじがや障害者デイサービスセンター、れいんぼう川崎、陽光ホーム及び御幸日中活動センター、御幸日中活動センター及び井田重度障害者等生活施設

わ く す

- (1) 所の維持管理
- (2) 利用者の就労支援作業及び生活支援
- (3) 利用者の就労への移行の支援

障 害 福 祉 課

- (1) 障害者の日常生活及び社会生活を総合的に支援するための法律（地域生活支援事業（かながわ自立支援給付費等支払システム、移動支援事業及び精神障害者に係るものを除く。）、自立支援医療（更生医療に係るものに限る。）及び補装具に係るものに限る。）の施行
- (2) 身体障害者福祉法の施行
- (3) 知的障害者福祉法の施行
- (4) 身体障害者更生資金の貸付
- (5) 身体障害者更生資金貸付審査会
- (6) 在宅重度重複障害者等手当等の支給
- (7) 療育手帳制度
- (8) 心身障害者扶養共済制度
- (9) 障害者の在宅福祉
- (10) 障害者の社会参加促進
- (11) 重度障害者医療費助成
- (12) 障害者更生相談所及び盲人図書館との連絡調整
- (13) 三田福祉ホーム、身体障害者福祉会館及び聴覚障害者情報文化センター
- (14) 公益財団法人川崎市身体障害者協会

精神保健課

- (1) 精神保健及び精神障害者福祉に関する法律の施行
- (2) 障害者の日常生活及び社会生活を総合的に支援するための法律（地域生活支援事業（精神障害者に係るものに限る。）及び自立支援医療（精神通院医療に係るものに限る。）に係るものに限る。）
- (3) 精神保健福祉審議会
- (4) 精神障害者の在宅福祉
- (5) 精神障害者の社会参加促進
- (6) 精神保健福祉センター、こころの相談所、社会参加支援センター及び生活訓練支援センターとの連絡調整
- (7) 社会復帰訓練所
- (8) 心神喪失者等医療観察法

精神保健福祉センター

- (1) 精神保健福祉に関する相談及び指導助言
- (2) 精神保健福祉に関する調査研究、研修及び情報の提供
- (3) 精神医療審査会
- (4) 自立支援医療及び精神障害者保健福祉手帳制度
- (5) 心神喪失者等医療観察法に基づく対象者の処遇
- (6) 関係機関への技術援助及び技術講習の提供
- (7) 社会的ひきこもりの相談及び自立支援
- (8) 精神科救急業務

こころの相談所

- (1) 所の維持管理
- (2) 精神保健福祉に関する相談及び診療

障害者更生相談所

- (1) 所の維持管理
- (2) 知的障害者及び身体障害者の相談、指導助言、治療及び訓練
- (3) 巡回更生相談の企画及び実施
- (4) 知的障害者及び身体障害者に関する調査研究、研修及び情報の提供
- (5) 医学的、心理学的及び職能的判定並びに指導
- (6) 補装具の処方及び適合判定
- (7) 関係機関への技術援助及び技術講習の提供

百合丘障害者センター

- (1) 知的障害者及び身体障害者の相談、指導助言、治療及び訓練
- (2) 精神保健福祉に関する相談及び指導助言
- (3) 巡回更生相談の企画及び実施
- (4) 知的障害者、身体障害者及び精神保健福祉に関する調査研究、研修及び情報の提供
- (5) 医学的、心理学的及び職能的判定並びに指導
- (6) 補装具の処方及び適合判定
- (7) 心神喪失者等医療観察法に基づく対象者の処遇
- (8) 関係機関への技術援助及び技術講習の提供

めいぼうう

- (1) 所の維持管理
- (2) 利用者の生活介護及び就労継続支援
- (3) 利用者の相談及び地域移行支援

盲人図書館

- (1) 福祉センターの維持管理
- (2) 館の運営
- (3) 視覚障害者の訓練及び指導
- (4) 福祉センターホールの使用許可

社会参加支援センター

- (1) センターの維持管理
- (2) 診療報酬その他医事
- (3) 社会適応訓練及び就労援助
- (4) 精神科デイ・ケア
- (5) 診療及び医学的研究
- (6) 臨床検査
- (7) 調剤

生活訓練支援センター

- (1) センターの維持管理
- (2) 地域活動支援センター事業
- (3) 関係団体の活動支援及び地域交流
- (4) 相談支援事業
- (5) 社会復帰施設等との連絡調整

健康安全研究所

- (1) 所の維持管理
- (2) 試験検査の企画、調査及び統計
- (3) 公衆衛生従事者の研修
- (4) 感染症情報センター
- (5) 微生物学的試験検査及び調査研究
- (6) 衛生動物の試験検査及び調査研究
- (7) 理化学的試験検査及び調査研究
- (8) その他公衆衛生上必要な試験検査及び調査研究

看護短期大学

事務局

総務学生課

- (1) 短期大学（施設）の維持管理
- (2) 教授会（教授会の下に設置される委員会を含む。）
- (3) 短期大学の規程
- (4) 研究事務
- (5) 学生の入学、退学、卒業及び学籍
- (6) 教育課程及び授業
- (7) 図書館に係る図書及び資料の管理
- (8) 学生の厚生及び保健衛生
- (9) 学生の課外活動
- (10) 公開講座
- (11) その他学生及び学生団体
- (12) 他の所管に属しないこと

保健福祉医療施策のあゆみ

| 年号 | 年 | 月 | 主な施設の開設等 | 主な制度・施策等 |
|----|----|----------------|---------------------------------------------------------------------------------|---------------------------------------|
| 昭和 | 46 | 4 | ・川崎市社会復帰医療センター(リハビリテーション医療センター)開設 | |
| | 47 | 4 | ・児童相談所開設(南部児童相談所) ・身体障害者更生相談所開設 | |
| | 48 | 1 | ・老人いこいの家(神明町)開設 | |
| | | 4 | ・知的障害児施設「しいのき学園」、知的障害児通園施設・肢体不自由児通園施設「中部地域療育センター」開設 ・市立三田病院開設 | ・精神障害者入院患者医療費の一部援助制度発足 |
| | | 11 | | ・飼い犬等の飼養管理に関する条例施行 |
| | 49 | 4 | | ・特定疾患に対する療養費補助金支給開始 |
| | | 6 | ・老人福祉センター(日進町)開設 | ・敬老特別乗車証交付事業開始 |
| | | 9 | ・川崎市飼い犬管理センター(現 動物愛護センター)開設 | ・公害健康被害認定審査会設置 ・公害健康被害補償診療報酬等審査会設置 |
| | | 10 | | ・公害健康被害補償事業開始 |
| | 50 | 12 | | ・盲導犬貸付実施 |
| | 51 | 4 | | ・夜間急患診療体制開始 |
| | | 11 | ・幸休日急患診療所開設(各区整備開始) | ・休日急患第二次応需体制開始 |
| | 53 | 4 | ・川崎・横浜公害保健センター開設 | ・病院群輪番制開始 |
| | | 9 | ・あやめ作業所開設 | ・市民健康づくり運動推進事業開始 |
| | 54 | 4 | | ・寝たきり老人訪問事業開始 |
| | 56 | 1 | | ・国際障害者年 |
| | | 4 | ・知的障害者通所授産施設「わかたけ作業所」開設 | |
| | | 10 | | ・サーベランス(感染症)事業開始 |
| | 57 | 4 | ・共同作業所「なかまの家」開設 ・川崎市救急医療情報センター設置 ・市立葬祭場建替え ・北部身体障害者福祉会館(身体障害者福祉センター)開設 | ・障害者地域作業指導事業開始 |
| | 58 | 2 | ・中央児童相談所開設 | ・老人保健法による保健事業開始 ・福祉バス運営開始 |
| | 59 | 4 | | ・女性(婦人)の健康づくり推進事業開始 |
| | | 12 | ・麻生休日急患診療所開設(整備完了) | |
| | 60 | 4 | ・社会復帰訓練所開設 | ・知的障害者グループホーム事業実施 |
| | 61 | 4 | ・知的障害者更生施設 柿生学園開設 | ・エイズ相談窓口設置 |
| | 62 | 4 | | ・在宅障害児短期入所事業開始 |
| | | 7 | | ・障害児(者)ホームヘルプサービス実施 |
| | 63 | 4 | | ・療育手帳制度開始 |
| | | 7 | | ・精神保健法施行 |
| | 64 | 1 | ・公設民営特別養護老人ホーム「長沢長寿の里」開設 | |
| | 平成 | 3 | 3 | ・市立三田病院閉院 ・三田診療所開設(仮庁舎) |
| | | 4 | | ・心身障害者デイ・サービス事業実施 |
| | | 9 | | ・動物愛護フェアかわさき開始 |
| 5 | | 9 | ・老人保健施設三田あすみの丘開設 ・ナーシングセンター開設 | |
| | | 10 | | ・高齢者保健福祉計画策定 |
| | | 12 | | ・障害者基本法公布 |
| 6 | | 8 | | ・外国人高齢者福祉手当支給事業開始 |
| | 12 | ・多摩休日夜間急患診療所開設 | | |
| | 7 | 2 | ・川崎市健康・検診センター開設 | |

| 年号 | 年 | 月 | 主な施設の開設等 | 主な制度・施策等 | |
|----|----|---------------------|---------------------------------------------------------|-----------------------------------------------------------------------------------------------|--------------------------------------------------------|
| 平成 | 7 | 4 | 川崎市看護短期大学開学 | ・福祉事務所の区役所への編入 ・高齢者ふれあい窓口開設 ・予防接種法による定期予防接種の個別委託方式での実施(ポリオ、BCG除く) | |
| | | 5 | | ・市民総ホームヘルパー大作戦開始 | |
| | | 6 | | ・高齢者緊急通報システム事業開始 | |
| | | 10 | | ・市立病院適時適温食の開始 | |
| | | 8 | 4 | ・(社)川崎市看護協会設立 ・知的障害者デイサービス・ショートステイセンター「ライブリー渡田」、身体障害者療護施設「れいんぼう川崎」開設 | ・精神障害者保健福祉手帳制度開始 ・市民健康デー開始 |
| | | 9 | 3 | | ・かわさき健康都市宣言 |
| | | 4 | | | ・民生局と衛生局の統合により健康福祉局とする |
| | | 6 | | | ・「かわさきノーマライゼーションプラン」(障害者保健福祉計画)策定 |
| | | 10 | | | ・精神障害者バス券交付事業開始 |
| | | 10 | 4 | | ・川崎市健康リビング推進事業開始 |
| | | 10 | 10 | ・井田病院かわさき総合ケアセンター開設 | |
| | | 11 | 11 | ・川崎病院新病棟・中央病棟竣工 | |
| | | 12 | | | ・「かわさき子ども総合プラン」策定 |
| | | 11 | 12 | | ・川崎病院遠隔医療協力モデル事業実施 |
| | | 12 | 1 | ・聴覚障害者情報文化センター開設 | ・聴覚障害者情報文化センター事業実施 |
| | | 3 | | ・川崎病院外来病棟竣工 | ・第1期介護保健事業計画・高齢者保健福祉計画策定 |
| | | 4 | | | ・介護保険制度開始 |
| | | 12 | | | ・かわさき健康ニューファミリー事業開始 |
| | | 13 | 1 | | ・川崎病院で脳死判定による臓器摘出手術を実施 |
| | | 3 | | | ・「川崎市健康増進計画かわさき健康づくり21」策定 |
| | | 14 | 2 | | ・「川崎市保育基本計画」策定 |
| | | 4 | | ・知的障害者生活支援センター開設 ・精神保健福祉センター開設 ・精神障害者地域生活支援センター開設 ・南部小児急病センター診療開始 ・北部小児急病センター診療開始 | |
| | | 15 | 3 | | ・救急医療情報システム(川崎のお医者さん)運用開始 ・第2期高齢者保健福祉計画・介護保険事業計画策定 |
| | | 4 | | | ・福祉事務所と保健所を統合し区役所保健福祉センターとする(総合相談窓口の設置) ・障害者支援費制度施行 |
| | | 16 | 4 | ・乳児院、児童家庭支援センター開設 | |
| | | 5 | | ・ホームレス緊急一時宿泊施設 愛生寮開設 | ・ホームレスの夜間宿泊事業及び相談事業の開始 |
| | | 6 | | ・かわさき南部斎苑開設 | |
| 10 | | | ・「川崎市ホームレス自立支援実施計画」策定 | | |
| 12 | | | ・「新・かわさきノーマライゼーションプラン」(障害者保健福祉計画)策定 | | |
| 17 | 3 | | ・川崎市次世代育成支援対策行動計画「かわさき子ども「夢と未来」プラン策定」 ・「川崎市地域福祉計画」策定 | | |
| 4 | | ・重症心身障害児施設 ソレイユ川崎開設 | ・市立病院が地方公営企業法の全部適用を受け病院局となる | | |
| 10 | | | ・福祉キャブ「らくだ」運行開始 | | |
| 18 | 3 | ・向丘・三田診療所閉所 | ・「第3期介護保険事業計画・高齢者保健福祉計画」策定 | | |
| 平成 | 18 | 4 | ・川崎市就労自立支援センター開設 ・あんしんセンター開設 ・地域包括支援センター開設 | ・障害者自立支援法の一部施行 ・川崎市社会福祉協議会と川崎市在宅福祉公社の統合 | |
| | | 5 | ・富士見生活づくり支援ホーム開設 | | |
| | | 6 | | ・川崎市成人ぜん息患者医療費助成条例を公布 | |
| | | 9 | ・川崎市総合福祉センター開設 | | |
| | | 11 | | ・川崎市成人ぜん息患者医療費助成認定審査会設置 | |

| 年号 | 年 | 月 | 主な施設の開設等 | 主な制度・施策等 |
|----|----|----|------------------------------------------------------------------------------------------------------------|------------------------------------------------------------------------------------------------------------------|
| | 19 | 1 | | ・川崎市成人ぜん息患者医療費助成事業開始 |
| | | 3 | | ・「川崎市障害福祉計画」策定 |
| | | 4 | ・障害者支援施設 みずさわ開設 ・障害福祉サービス事業所 きたかせ開設 | ・「川崎市保育基本計画(改訂版)」策定 |
| | 20 | 1 | ・川崎市発達相談支援センター開設 | |
| | | 3 | | ・「川崎市特定健康診査等実施計画」策定 |
| | | 4 | ・複合福祉施設(北部リハビリテーションセンター及び百合丘老人いこいの家)開設 ・ホームレス自立支援施設「サテライト型」(幸区南幸町)開設 ・ホームレス自立支援施設「グループホーム型」(幸区鹿島田)開設 | ・「川崎市食育推進計画」策定 ・「川崎市リハビリテーションセンター・医療センター再編整備基本計画」策定 ・健康福祉局内の「こども事業本部」が市民・こども局の「こども本部」として再編 ・後期高齢者医療制度開始 |
| | 21 | 1 | ・ホームレス緊急一時宿泊施設「愛生寮」閉所 | ・「第2期川崎市地域福祉計画」策定 ・中国残留邦人等に対して、支援給付等の新たな支援を開始 ・「川崎市健康増進計画かわさき健康づくり21」改定 |
| | | 3 | | ・「第2期川崎市ホームレス自立支援実施計画」策定 |
| | | 4 | ・障害者支援施設 めいぼう開設 ・陽光ホーム開設 ・ホームレス自立支援施設「グループホーム型」(中原区木月)開設 ・ホームレス自立支援施設「サテライト型」(高津区下野毛)開設 | ・「第3次かわさきノーマライゼーションプラン」策定 ・「第4期高齢者保健福祉計画・介護保険事業計画」策定 |
| | | 6 | | |
| | | 7 | | ・川崎DMAT発隊 |
| | | 10 | ・住宅手当相談センター(南部・中部)開設 | |
| | 22 | 3 | ・総合周産期母子医療センター開設 | |
| | | 5 | ・ホームレス自立支援施設「グループホーム型」(高津区末長)開設 | |
| | 23 | 3 | ・川崎市就労自立支援センター別館(川崎区渡田)開設 ・富士見生活づくり支援ホーム閉所 | ・「川崎市健康増進計画かわさき健康づくり21」追補版策定 ・「第2期川崎市食育推進計画」策定 ・「第3期川崎市地域福祉計画」及び各区「地域福祉計画」策定 |
| | | 4 | ・御幸日中活動センター 御幸老人いこいの家 開設 ・中央療育センター通所部門開設 ・ホームレス自立支援施設「サテライト型」(高津区下野毛)を「通常型」に変更 | |
| | 24 | 3 | | ・「第3次かわさきノーマライゼーションプラン」改定 ・「かわさきいきいき長寿プラン～第5期高齢者保健福祉計画・介護保険事業計画～」策定 |
| | | 4 | ・高次脳機能障害地域活動支援センター開設 | |
| | | 9 | | ・「川崎市重症患者救急対応病院」の運用開始 |
| | 25 | 3 | ・中央卸売市場食品衛生検査所南部分室閉所 ・健康安全研究所開設 | ・「川崎市生活保護・自立支援対策方針」策定 ・「川崎市健康増進計画 第2期かわさき健康づくり21」策定 ・「川崎市地域医療計画」の策定 |

関係施設一覧

(25年4月1日現在)

区役所保健福祉センターなど

| | 施設名 | 所在地 | 電話 | 運営主体 |
|----|----------------|--------------|-----------------|------|
| 1 | 川崎区役所区民サービス部 | 川崎区東田町8 | 201-3113 (総合案内) | 川崎市 |
| 2 | 川崎区役所保健福祉センター | | | |
| 3 | 大師支所区民センター | 川崎区東門前2-1-1 | 271-0130 (総合案内) | 川崎市 |
| 4 | 大師地区健康福祉ステーション | | | |
| 5 | 田島支所区民センター | 川崎区鋼管通2-3-7 | 322-1960 (総合案内) | 川崎市 |
| 6 | 田島地区健康福祉ステーション | | | |
| 7 | 幸区役所区民サービス部 | 幸区戸手本町1-11-1 | 556-6666 (総合案内) | 川崎市 |
| 8 | 幸区役所保健福祉センター | | | |
| 9 | 日吉健康ステーション | 幸区南加瀬1-7-17 | 599-1131 | 川崎市 |
| 10 | 中原区役所区民サービス部 | 中原区小杉町3-245 | 744-3113 (総合案内) | 川崎市 |
| 11 | 中原区役所保健福祉センター | | | |
| 12 | 高津区役所区民サービス部 | 高津区下作延2-8-1 | 861-3113 (総合案内) | 川崎市 |
| 13 | 高津区役所保健福祉センター | | | |
| 14 | 宮前区役所区民サービス部 | 宮前区宮前平2-20-5 | 856-3113 (総合案内) | 川崎市 |
| 15 | 宮前区役所保健福祉センター | | | |
| 16 | 多摩区役所区民サービス部 | 多摩区登戸1775-1 | 935-3113 (総合案内) | 川崎市 |
| 17 | 多摩区役所保健福祉センター | | | |
| 18 | 麻生区役所区民サービス部 | 麻生区万福寺1-5-1 | 965-5100 (総合案内) | 川崎市 |
| 19 | 麻生区役所保健福祉センター | | | |

高齢者福祉関係

●地域包括支援センター

| | 施設名 | 所在地 | 電話 |
|----|--------------------|-------------------------|----------|
| 1 | 桜寿園地域包括支援センター | 川崎区桜本2-39-4 | 287-2558 |
| 2 | 恒春園地域包括支援センター | 川崎区小川町10-10 | 211-6313 |
| 3 | 大師の里地域包括支援センター | 川崎区日ノ出2-7-1 | 266-9130 |
| 4 | しおん地域包括支援センター | 川崎区本町1-1-1 | 222-7792 |
| 5 | 京町地域包括支援センター | 川崎区京町2-15-6 神和ビル3F | 333-7920 |
| 6 | 大師中央地域包括支援センター | 川崎区台町26-7 | 270-5112 |
| 7 | 地域包括支援センターピオラ川崎 | 川崎区小田栄2-1-7 | 329-1680 |
| 8 | 大島中島地域包括支援センター | 川崎区大島上町18-1 サークレイン2F | 276-9901 |
| 9 | 藤崎地域包括支援センター | 川崎区藤崎4-20-1 矢口ビル1F | 270-3215 |
| 10 | 幸風苑地域包括支援センター | 幸区都町64-1 | 556-4355 |
| 11 | 夢見ヶ崎地域包括支援センター | 幸区南加瀬1-7-14 | 580-4765 |
| 12 | かしまだ地域包括支援センター | 幸区新塚越201 新川崎6F | 540-3222 |
| 13 | しゃんぐりら地域包括支援センター | 幸区東小倉6-1 | 520-3863 |
| 14 | みんなと暮らす町地域包括支援センター | 幸区東古市場116-12 | 520-1905 |
| 15 | さいわい東地域包括支援センター | 幸区戸手4-1-9 | 555-1411 |
| 16 | すみよし地域包括支援センター | 中原区木月祇園町2-1 | 455-0980 |
| 17 | こだなか地域包括支援センター | 中原区上小田中1-28-55 | 798-2332 |
| 18 | ひらまの里地域包括支援センター | 中原区上平間611-1 | 544-4012 |
| 19 | みやうち地域包括支援センター | 中原区宮内1-25-1 | 740-2814 |
| 20 | いだ地域包括支援センター | 中原区井田2-27-1 かわさき総合センター内 | 751-6661 |
| 21 | とどろき地域包括支援センター | 中原区宮内4-19-20 | 753-2262 |
| 22 | わらく地域包括支援センター | 高津区千年141 | 799-7951 |

| | | | |
|----|-----------------------|-----------------------|----------|
| 23 | すえなが地域包括支援センター | 高津区末長276-3 | 861-5320 |
| 24 | 陽だまりの園地域包括支援センター | 高津区諏訪2-10-15 | 814-5637 |
| 25 | 溝口地域包括支援センター | 高津区溝口1-6-10 てくのかわさき3F | 820-1133 |
| 26 | ひさすえ地域包括支援センター | 高津区久末453 | 797-6531 |
| 27 | 樹の丘地域包括支援センター | 高津区久地4-19-1 | 820-8401 |
| 28 | リ・ケア向ヶ丘地域包括支援センター | 高津区向ヶ丘130-9 | 865-6238 |
| 29 | みかど荘地域包括支援センター | 宮前区野川1413 | 777-5716 |
| 30 | 鷺ヶ峯地域包括支援センター | 宮前区菅生ヶ丘13-1 | 978-2724 |
| 31 | 富士見プラザ地域包括支援センター | 宮前区野川2911 | 740-2883 |
| 32 | レストア川崎地域包括支援センター | 宮前区犬蔵2-25-9 | 976-9590 |
| 33 | フレンド神木地域包括支援センター | 宮前区神木本町5-12-15 | 871-1180 |
| 34 | 宮前平地地域包括支援センター | 宮前区馬絹541-5 | 872-7144 |
| 35 | 地域包括支援センタービオラ宮崎 | 宮前区宮崎176-21 | 948-5371 |
| 36 | 長沢壮寿の里地域包括支援センター | 多摩区长沢2-11-1 | 976-9004 |
| 37 | 多摩川の里地域包括支援センター | 多摩区中野島6-13-5 | 935-5531 |
| 38 | 太陽の園地域包括支援センター | 多摩区栗谷2-16-6 | 959-1234 |
| 39 | 地域包括支援センター菅の里 | 多摩区菅北浦3-10-20 | 946-5514 |
| 40 | しゅくがわら地域包括支援センター | 多摩区宿河原6-20-19 | 930-5151 |
| 41 | よみうりランド花ハウス地域包括支援センター | 多摩区菅仙谷4-1-4 | 969-3116 |
| 42 | 登戸地域包括支援センター | 多摩区登戸1763ライガーデン向ヶ丘2F | 933-7055 |
| 43 | 柿生アルナ園地域包括支援センター | 麻生区上麻生5-19-10 | 989-5403 |
| 44 | 栗木台地域包括支援センター | 麻生区栗木台1-13-8 緑陽苑内 | 988-5160 |
| 45 | 地域包括支援センター虹の里 | 麻生区王禅寺963-26 | 986-4088 |
| 46 | 片平地域包括支援センター | 麻生区片平1430 金井原苑内 | 986-4986 |
| 47 | 百合丘地域包括支援センター | 麻生区東百合丘3-2-7 | 959-6522 |
| 48 | 新百合地域包括支援センター | 麻生区上麻生3-14-20 つくしの里内 | 969-3388 |
| 49 | 高石地域包括支援センター | 麻生区高石3-1-12 | 959-6020 |

●いきいきセンター（老人福祉センター）

| | 施設名 | 所在地 | 電話 | 運営主体 | 定員 |
|---|-----------------|--------------|----------|--------------|------|
| 1 | 日進町老人福祉センター | 川崎区日進町5-1 | 233-5392 | 福)川崎区社会福祉協議会 | 150名 |
| 2 | さいわい健康福祉プラザ | 幸区戸手本町1-11-5 | 541-8000 | 福)幸区社会福祉協議会 | 200名 |
| 3 | 中原老人福祉センター | 中原区井田3-16-2 | 777-6000 | 福)中原区社会福祉協議会 | 200名 |
| 4 | 高津老人福祉・地域交流センター | 高津区末長1098-1 | 853-1722 | 福)高津区社会福祉協議会 | 312名 |
| 5 | 宮前老人福祉センター | 宮前区宮崎2-12-29 | 877-9030 | 福)宮前区社会福祉協議会 | 200名 |
| 6 | 多摩老人福祉センター | 多摩区中野島5-2-30 | 935-2941 | 福)川崎市社会福祉事業団 | 200名 |
| 7 | 麻生老人福祉センター | 麻生区金程2-8-3 | 966-1549 | 福)麻生区社会福祉協議会 | 200名 |

●あんしんセンター

| | 施設名 | 所在地 | 電話 |
|---|-------------|----------------------------------------|----------|
| 1 | 川崎区あんしんセンター | 川崎区砂子1-10-2 ツオオ砂子ビル9F 福祉ホールかわさき内 | 245-1144 |
| 2 | 幸区あんしんセンター | 幸区戸手本町1-11-5 さいわい健康福祉プラザ 福祉ホールさいわい内 | 556-5082 |
| 3 | 中原区あんしんセンター | 中原区今井上町34 和田ビル1F 福祉ホールなかはら内 | 722-6122 |
| 4 | 高津区あんしんセンター | 高津区溝口1-6-10 てくのかわさき3F 福祉ホールたかつ内 | 812-5833 |
| 5 | 宮前区あんしんセンター | 宮前区宮崎2-6-10 東急宮崎台ガーデンオフィス4F 福祉ホールみやまえ内 | 856-5788 |
| 6 | 多摩区あんしんセンター | 多摩区登戸1763 ライガーデン向ヶ丘2F 福祉ホールたま内 | 933-2411 |
| 7 | 麻生区あんしんセンター | 麻生区万福寺1-2-2 新百合丘トウエンティワン1F 福祉ホールあさお内 | 952-5711 |
| 8 | 川崎市あんしんセンター | 中原区上小田中6-22-5 川崎市総合福祉センター6F | 739-8727 |

●シルバー人材センター

| 事務所名 | | 所在地 | 電話 |
|------|-------|--------------|----------|
| 1 | 本部事務所 | 川崎区日進町5-1 | 222-6886 |
| 2 | 南部事務所 | 川崎区日進町5-1 | 222-1550 |
| 3 | 中部事務所 | 高津区溝口5-15-6 | 822-5031 |
| 4 | 北部事務所 | 麻生区上麻生4-56-8 | 980-0131 |

●いこいの家（老人いこいの家）

| 施設名 | 所在地 | 電話 | 運営主体 |
|-----|------------|----------------|-----------------------|
| 1 | 浜町いこいの家 | 川崎区浜町2-25-11 | 344-3388 福)川崎区社会福祉協議会 |
| 2 | 大師いこいの家 | 川崎区大師公園1-4 | 277-7979 福)川崎区社会福祉協議会 |
| 3 | 小田いこいの家 | 川崎区小田2-16-9 | 344-3387 福)川崎区社会福祉協議会 |
| 4 | 藤崎いこいの家 | 川崎区藤崎4-17-6 | 222-7773 福)川崎区社会福祉協議会 |
| 5 | 田島いこいの家 | 川崎区田島町20-23 | 366-2811 福)川崎区社会福祉協議会 |
| 6 | 大島いこいの家 | 川崎区大島1-9-6 | 233-8867 福)川崎区社会福祉協議会 |
| 7 | 桜本いこいの家 | 川崎区桜本2-5-2 | 277-5125 福)川崎区社会福祉協議会 |
| 8 | 京町いこいの家 | 川崎区京町3-12-2 | 344-0184 福)川崎区社会福祉協議会 |
| 9 | 渡田いこいの家 | 川崎区渡田4-12-20 | 366-4075 福)川崎区社会福祉協議会 |
| 10 | 殿町いこいの家 | 川崎区殿町1-20-15 | 287-9108 福)川崎区社会福祉協議会 |
| 11 | 日吉いこいの家 | 幸区北加瀬1-39-5 | 588-7505 福)幸区社会福祉協議会 |
| 12 | 南河原いこいの家 | 幸区南幸町1-11 | 541-2137 福)幸区社会福祉協議会 |
| 13 | 下平間いこいの家 | 幸区下平間357-6 | 544-5757 福)幸区社会福祉協議会 |
| 14 | 古市場いこいの家 | 幸区古市場1781-1 | 555-3765 福)幸区社会福祉協議会 |
| 15 | 小倉いこいの家 | 幸区小倉5-32-5 | 588-9707 福)幸区社会福祉協議会 |
| 16 | 御幸いこいの家 | 幸区紺屋町33-1 | 522-1516 福)幸区社会福祉協議会 |
| 17 | ごうじいこいの家 | 中原区上小田中7-6-18 | 733-3608 福)中原区社会福祉協議会 |
| 18 | 等々力いこいの家 | 中原区等々力1-1 | 733-3618 福)中原区社会福祉協議会 |
| 19 | 中丸子いこいの家 | 中原区中丸子378-4 | 433-3866 福)中原区社会福祉協議会 |
| 20 | 新城いこいの家 | 中原区下新城1-2-4 | 754-0283 福)中原区社会福祉協議会 |
| 21 | 西加瀬いこいの家 | 中原区西加瀬10-5 | 434-6418 福)中原区社会福祉協議会 |
| 22 | 井田いこいの家 | 中原区井田三舞町14-16 | 798-8806 福)中原区社会福祉協議会 |
| 23 | 丸子多摩川いこいの家 | 中原区丸子通1-639-3 | 411-0551 福)中原区社会福祉協議会 |
| 24 | 高津いこいの家 | 高津区久本3-6-22 | 811-5120 福)高津区社会福祉協議会 |
| 25 | 上作延いこいの家 | 高津区上作延1142-4 | 865-1633 福)高津区社会福祉協議会 |
| 26 | 子母口いこいの家 | 高津区子母口983 | 755-0147 福)高津区社会福祉協議会 |
| 27 | 末長いこいの家 | 高津区末長814-7 | 866-0749 福)高津区社会福祉協議会 |
| 28 | 梶ヶ谷いこいの家 | 高津区梶ヶ谷5-8-27 | 853-5185 福)高津区社会福祉協議会 |
| 29 | 東高津いこいの家 | 高津区下野毛1-3-2 | 813-1886 福)高津区社会福祉協議会 |
| 30 | くじいこいの家 | 高津区久地3-16-1 | 811-2234 福)高津区社会福祉協議会 |
| 31 | 平いこいの家 | 宮前区平2-13-1 | 865-1033 福)宮前区社会福祉協議会 |
| 32 | 有馬いこいの家 | 宮前区有馬4-5-2 | 855-2177 福)宮前区社会福祉協議会 |
| 33 | 野川いこいの家 | 宮前区野川3182-1 | 788-2271 福)宮前区社会福祉協議会 |
| 34 | 白幡台いこいの家 | 宮前区白幡台1-13-1 | 976-0786 福)宮前区社会福祉協議会 |
| 35 | 鷺ヶ峰いこいの家 | 宮前区菅生ヶ丘32-10 | 976-6418 福)宮前区社会福祉協議会 |
| 36 | 登戸いこいの家 | 多摩区登戸新町237 | 933-2181 福)多摩区社会福祉協議会 |
| 37 | 菅いこいの家 | 多摩区菅北浦3-11-1 | 944-2940 福)多摩区社会福祉協議会 |
| 38 | 錦ヶ丘いこいの家 | 多摩区栗谷3-28-2 | 951-0535 福)多摩区社会福祉協議会 |
| 39 | 長尾いこいの家 | 多摩区長尾1-12-7 | 932-1133 福)多摩区社会福祉協議会 |
| 40 | 枅形いこいの家 | 多摩区枅形6-3-1 | 932-1127 福)多摩区社会福祉協議会 |
| 41 | 中野島いこいの家 | 多摩区中野島6-26-7 | 900-4265 福)多摩区社会福祉協議会 |
| 42 | 南菅いこいの家 | 多摩区菅馬場3-26-1 | 944-7790 福)多摩区社会福祉協議会 |
| 43 | 王禅寺いこいの家 | 麻生区王禅寺東5-32-15 | 989-0401 福)麻生区社会福祉協議会 |
| 44 | 片平いこいの家 | 麻生区片平5-25-1 | 987-3878 福)麻生区社会福祉協議会 |
| 45 | 千代ヶ丘いこいの家 | 麻生区千代ヶ丘6-3-22 | 955-0412 福)麻生区社会福祉協議会 |

| | | | | |
|----|----------|--------------|----------|-----------------|
| 46 | 白山いこいの家 | 麻生区白山4-2-2 | 988-8767 | 福)麻生区社会福祉協議会 |
| 47 | 麻生いこいの家 | 麻生区上麻生4-32-2 | 953-9870 | 福)麻生区社会福祉協議会 |
| 48 | 岡上いこいの家 | 麻生区岡上277 | 986-0184 | 福)麻生区社会福祉協議会 |
| 49 | 百合丘いこいの家 | 麻生区百合丘2-8-2 | 966-2631 | 麻生区内複合福祉施設共同事業体 |

●いこいの家（老人いこいの家）（民間）

| 施設名 | | 所在地 | 電話 |
|-----|-----------|--------------|----------|
| 1 | 二子いこいの家 | 高津区二子6-10-5 | — |
| 2 | 久地第二いこいの家 | 高津区久地2-11-22 | 822-6367 |

●小学校ふれあいデイサービスセンター

| 施設名 | | 所在地 | 電話 |
|-----|----------------------|--------------|----------|
| 1 | 川崎小学校ふれあいデイサービスセンター | 川崎区日進町20-1 | 244-1501 |
| 2 | 河原町ふれあいデイサービスセンター | 幸区河原町1 | 544-3550 |
| 3 | 玉川小学校ふれあいデイサービスセンター | 中原区北谷町32 | 543-6768 |
| 4 | 梶ヶ谷小学校ふれあいデイサービスセンター | 高津区梶ヶ谷4-12 | 862-5121 |
| 5 | 有馬小学校ふれあいデイサービスセンター | 宮前区東有馬5-12-1 | 871-1566 |

●訪問看護ステーション（25年1月1日現在）

| 施設名 | | 所在地 | 電話 |
|-----|-----------------------|-------------------------------|----------|
| 1 | ハートケア訪問看護ステーション | 川崎区本町1-8-2 トラストビル2F | 221-2009 |
| 2 | かわさき南部訪問看護ステーション | 川崎区宮前町4-8 志田ビル1F | 222-3713 |
| 3 | 川崎大師訪問看護ステーション | 川崎区大師駅前1-5-4 | 266-2180 |
| 4 | りんこう訪問看護ステーション | 川崎区中島3-6-8 コートクレール1F | 221-2031 |
| 5 | 大師公園前訪問看護ステーション | 川崎区大師町11-3 シティム大師203 | 266-6981 |
| 6 | おおしま訪問看護ステーション | 川崎区大島3-21-15 クラレ市川 | 211-0200 |
| 7 | 医療法人啓和会 小田訪問看護ステーション | 川崎区小田5-3-1 サンライズ小田103号 | 366-8763 |
| 8 | こうかん訪問看護ステーション | 川崎区鋼管通1-2-1 | 366-2375 |
| 9 | さいわい訪問看護ステーション | 幸区新塚越201 ルエ新川崎6F | 556-4213 |
| 10 | ふるいちば訪問看護ステーション | 幸区古市場1-29-14 ユーホーパレス1F | 520-3381 |
| 11 | さいわい訪問看護ステーション夢見ヶ崎 | 幸区南加瀬3-1-3 金田ビル1F | 599-1205 |
| 12 | ソフィア訪問看護ステーション元住吉 | 中原区木月1-18-11 柳澤ビル201 | 430-2808 |
| 13 | すみれ介護サービス | 中原区井田中ノ町12-1 サテライトマサミ1F | 863-8470 |
| 14 | 訪問看護ステーション井田 | 中原区井田2-27-1 | 751-6711 |
| 15 | 訪問看護ステーションなかはら正吉苑 | 中原区新城1-7-3 河野ビル1F | 798-0836 |
| 16 | さくら訪問看護ステーション | 中原区今井南町547-4 | 739-3158 |
| 17 | かわさき訪問看護ステーション | 中原区今井上町34 和田ビル3F | 733-8123 |
| 18 | 高津訪問看護ステーション | 高津区溝口1-17-1 | 822-1287 |
| 19 | 溝口訪問看護ステーション | 高津区溝口1-21-5 世紀コーポ 4F | 820-1508 |
| 20 | ジャパンケア川崎高津 訪問看護 | 高津区溝口3-11-17 溝口パークホームズ 2-B | 850-9155 |
| 21 | 訪問看護ステーションふわり | 高津区溝口4-1-18 M・K高津駅前ビル 3F | 455-7087 |
| 22 | ほのぼの訪問看護ステーション溝の口 | 高津区久本3-7-4 NECグリーンプラザ溝の口 | 812-1378 |
| 23 | 訪問看護ステーションかたくら | 高津区新作4-11-16 | 855-7421 |
| 24 | 指定訪問看護 アットリハ新城 | 高津区千年新町16-2 | 948-6969 |
| 25 | たま訪問看護ステーション | 高津区久地4-23-1 くじらビル3R | 850-2766 |
| 26 | 帝京大学宮前訪問看護ステーション | 宮前区野川907 | 777-1777 |
| 27 | 訪問看護ステーション青鷺 | 宮前区野川3134-5 | 754-1768 |
| 28 | セコム鷺沼訪問看護ステーション | 宮前区鷺沼3-5-29 フォレスト鷺沼201 | 871-5007 |
| 29 | ケアーズ宮前 訪問看護リハビリステーション | 宮前区土橋4-12-10 東名ビル3F | 863-9956 |
| 30 | 宮前平訪問看護ステーション | 宮前区宮前平1-9-24 ニューウェルテラス宮前平A301 | 870-3110 |
| 31 | 向丘訪問看護ステーション | 宮前区平2-3-2 ウィンテージ平瀬2号棟101号 | 870-0361 |

| | | | |
|----|------------------------|----------------------------------|----------|
| 32 | 椿訪問看護ステーション | 宮前区宮崎2-8-26 第5マルチビル501 | 871-5354 |
| 33 | セントケア訪問看護ステーション川崎宮前 | 宮前区馬絹1451 アズマ宮崎台マンション1F | 860-1780 |
| 34 | 訪問看護ステーションタウンナース | 多摩区菅北浦2-17-8 エスポワール21 1F | 949-5515 |
| 35 | よみうりランド訪問看護ステーション | 多摩区菅仙谷4-1-3 | 948-1613 |
| 36 | 訪問看護ステーションウィッシュ向ヶ丘 | 多摩区登戸2708-1 YMCビル4F | 931-5566 |
| 37 | ケアズ訪問看護リハビリステーション川崎多摩 | 多摩区東生田1-10-1 柄倉ビル1F | 819-5302 |
| 38 | 訪問看護ステーション長沢ひまわり | 多摩区长沢1-27-6 第5松沢マンション104号 | 977-9674 |
| 39 | 訪問看護リハビリテーション麻生 | 麻生区百合丘1-18-5-203 | 969-0234 |
| 40 | セントケア訪問看護ステーションあさお | 麻生区百合丘1-4-13 桜ビル1F | 953-9808 |
| 41 | 虹が丘訪問看護ステーション | 麻生区王禅寺963-11 | 986-1212 |
| 42 | ケア工房・真謝 | 麻生区王禅寺西1-44-1-102 | 969-5831 |
| 43 | 総生会訪問看護ステーション | 麻生区上麻生6-27-10 サンビルガーデンズスキ 103 | 981-5080 |
| 44 | みのりの家 訪問看護ステーション | 麻生区上麻生6-29-15 ハイツ柿生第3 302 | 981-4171 |
| 45 | 訪問看護ステーションゆらりん | 麻生区岡上366-2 | 455-4130 |
| 46 | ニチイケアセンター栗平 訪問看護ステーション | 麻生区栗平1-2-13 | 980-2056 |

●特別養護老人ホーム（介護老人福祉施設）

| | 施設名 | 所在地 | 電話 | 運営主体 | 定員 |
|----|--------------------|------------------|------------------|--------------|------|
| 1 | 恒春園 | 川崎区小川町10-10 | 211-1177 | 福)馬島福祉会 | 60名 |
| 2 | 大師の里 | 川崎区日ノ出2-7-1 | 266-1191 | 福)馬島福祉会 | 50名 |
| 3 | しおん | 川崎区本町1-1-1 | 222-7761 | 福)母子育成会 | 25名 |
| 4 | 桜寿園 | 川崎区桜本2-39-4 | 287-2566 | 福)セイワ | 74名 |
| 5 | ピオラ川崎 | 川崎区小田栄2-1-7 | 333-0001 | 福)中川徳生会 | 120名 |
| 6 | ゆとりあ | 川崎区殿町1-11-10 | 277-1165 | 福)川崎大師福祉会 | 100名 |
| 7 | 幸風苑 | 幸区都町64-1 | 511-3141 | 福)セイワ | 60名 |
| 8 | 夢見ヶ崎 | 幸区南加瀬1-7-14 | 587-1651 | 福)和楽会 | 64名 |
| 9 | 南さいわい | 幸区南幸町3-149-3 | 542-3695 | 福)三篠会 | 136名 |
| 10 | こむかい | 幸区小向仲野町1-3 | 540-0170 | 福)三篠会 | 29名 |
| 11 | しゃんぐりら | 幸区東小倉6-1 | 520-3860 | 福)母子育成会 | 220名 |
| 12 | みんなと暮らす町 | 幸区東古市場116-12 | 520-1901 | 福)照陽会 | 120名 |
| 13 | クロスハート幸・川崎 | 幸区河原町1(住所表示は未決定) | 533-9400 | 福)伸こう福祉会 | 140名 |
| 14 | すみよし | 中原区木月祇園町2-1 | 455-0880 | 福)セイワ | 84名 |
| 15 | こだなか | 中原区上小田中1-28-55 | 754-7611 | 福)中川徳生会 | 50名 |
| 16 | ひらまの里 | 中原区上平間611-1 | 544-3994 | 福)川崎市社会福祉事業団 | 84名 |
| 17 | みやうち | 中原区宮内1-25-1 | 740-2810 | 福)セイワ | 120名 |
| 18 | 等々力 | 中原区宮内4-19-26 | 753-2260 | 福)春日会 | 120名 |
| 19 | いせうら | 中原区上平間1251-2 | 540-3135 | 福)春日会 | 28名 |
| 20 | せせらぎ | 中原区下小田中6-30-32 | 752-7755 | 福)春日会 | 29名 |
| 21 | 和楽館 | 高津区千年141-2 | 766-7660 | 福)和楽会 | 60名 |
| 22 | すえなが | 高津区末長276-3 | 861-5318 | 福)セイワ | 104名 |
| 23 | 陽だまりの園 | 高津区諏訪2-10-15 | 814-5635 | 福)照陽会 | 50名 |
| 24 | みかど荘 | 宮前区野川1413 | 766-0511 | 福)くぬぎざか福祉会 | 70名 |
| 25 | 鷺ヶ峯 | 宮前区菅生ヶ丘13-1 | 978-2721 | 福)セイワ | 72名 |
| 26 | 富士見プラザ | 宮前区野川2911 | 751-2252 | 福)子の神福祉会 | 70名 |
| 27 | フレンド神木 | 宮前区神木本町5-12-15 | 871-2010 | 福)三神会 | 100名 |
| 28 | 風光 | 宮前区野川3134-5 | (代表) 754-1751 | 福)寿楽園 | 23名 |
| 29 | 富士見プラザ フォンテーヌ鷺沼 | 宮前区土橋3-1-6 | 863-3411 | 福)子の神福祉会 | 29名 |
| 30 | 太陽の園 | 多摩区栗谷2-16-6 | 955-9181 | 福)照陽会 | 66名 |
| 31 | 長沢壮寿の里 | 多摩区长沢2-11-1 | 976-9003 | 福)川崎市社会福祉事業団 | 53名 |
| 32 | 多摩川の里 | 多摩区中野島6-13-5 | 935-5200 | 福)川崎市社会福祉事業団 | 84名 |
| 33 | 菅の里 | 多摩区菅北浦3-10-20 | 946-3400 | 福)徳心会 | 80名 |

| | | | | | |
|----|-------------|---------------|----------|--------------|------|
| 34 | しゅくがわら | 多摩区宿河原6-20-19 | 935-2690 | 福)鈴保福祉会 | 68名 |
| 35 | よみうりランド花ハウス | 多摩区菅仙谷4-1-4 | 969-3111 | 福)読売光と愛の事業団 | 150名 |
| 36 | 花ハウスすみれ館 | 多摩区菅馬場3-21-1 | 543-9011 | 福)読売光と愛の事業団 | 29名 |
| 37 | ヴィラージュ川崎 | 多摩区宿河原1-18-1 | 930-5552 | 福)美生会 | 80名 |
| 38 | 生田広場 | 多摩区西生田5-24-2 | 967-0881 | 福)よつば会 | 88名 |
| 39 | 柿生アルナ園 | 麻生区上麻生5-19-10 | 987-0021 | 福)鈴保福祉会 | 80名 |
| 40 | 緑陽苑 | 麻生区栗木台1-12-1 | 988-5010 | 福)ひまわりの会 | 70名 |
| 41 | 虹の里 | 麻生区王禅寺963-26 | 986-1007 | 福)慈正会 | 108名 |
| 42 | 金井原苑 | 麻生区片平1430 | 986-1560 | 福)一廣会 | 98名 |
| 43 | 潮見台みどりの丘 | 麻生区王禅寺1241-38 | 955-1746 | 福)藤英会 | 120名 |
| 44 | 片平長寿の里 | 麻生区片平1829 | 455-4188 | 福)川崎市社会福祉事業団 | 130名 |

※ 9「南さいわい」は、平成25年5月に開所予定です。

13「クロスハート幸・川崎」は、平成25年5月に開所予定です。

39「生田広場」は、平成25年5月に開所予定です。

●介護老人保健施設

| | 施設名 | 所在地 | 電話 | 運営主体 | 定員 |
|----|------------------------|---------------|----------|------------|------|
| 1 | 葵の園・川崎南部 | 川崎区田町2-9-2 | 277-6600 | 医)葵会 | 100名 |
| 2 | 葵の園・川崎 | 川崎区小田栄2-1-6 | 328-3711 | 医)葵会 | 150名 |
| 3 | 幸正の苑 | 幸区小倉2-30-13 | 599-2666 | 医)正慶会 | 72名 |
| 4 | 千の風・川崎 | 幸区小向町15-25 | 520-1033 | 福)健仁会 | 150名 |
| 5 | 葵の園・武蔵小杉 | 中原区今井西町111-1 | 711-0880 | 医)葵会 | 150名 |
| 6 | たかつ | 高津区子母口498-2 | 741-3077 | 医)東華会 | 100名 |
| 7 | 樹の丘 | 高津区久地4-19-1 | 820-0350 | 川崎医療生活協同組合 | 80名 |
| 8 | ゆい | 高津区新作3-7-1 | 862-4321 | 医)じゅらく会 | 100名 |
| 9 | ベルサンテ | 高津区久末703-4 | 740-0740 | 医)興生会 | 135名 |
| 10 | 帝京大学老人保健センター | 宮前区野川907 | 777-1711 | 学)帝京大学 | 156名 |
| 11 | レストア川崎 | 宮前区犬蔵2-25-9 | 976-7111 | 医)花咲会 | 150名 |
| 12 | ろうけん宮前 | 宮前区水沢2-20-1 | 975-3811 | 医)桃潤会 | 150名 |
| 13 | 三田あすみの丘 | 多摩区三田1-14-2 | 935-5401 | 福)三篠会 | 84名 |
| 14 | 遊花園 | 多摩区枳形6-4-25 | 900-9332 | 福)枳形鳳翔会 | 98名 |
| 15 | よみうりランドケアセンター | 多摩区菅仙谷4-1-3 | 948-1611 | 医)緑と愛の会 | 150名 |
| 16 | 虹が丘リハビリケアセンター | 麻生区王禅寺963-11 | 987-9853 | 医)亮正会 | 80名 |
| 17 | 新百合ヶ丘介護老人保健施設 つくしの里 | 麻生区上麻生3-14-20 | 969-3366 | 医)れいめい会 | 100名 |
| 18 | アクアピア新百合 | 麻生区黒川318 | 981-5667 | 医)神緑会 | 150名 |

●介護療養型医療施設

| | 施設名 | 所在地 | 電話 | 運営主体 | 定員 |
|---|----------|---------------|----------|---------|------|
| 1 | にじのまち病院 | 川崎区藤崎1-5-3 | 233-8577 | 医)和光会 | 50名 |
| 2 | 日本鋼管病院 | 川崎区鋼管通1-2-1 | 333-5591 | 医)こうかん会 | 48名 |
| 3 | 小田切病院 | 中原区小杉町3-253 | 722-0121 | 医)育仁会 | 59名 |
| 4 | 有馬病院 | 宮前区有馬3-10-7 | 866-3315 | 医)愛生会 | 32名 |
| 5 | 川崎田園都市病院 | 麻生区片平1782 | 988-1118 | 非法人 | 165名 |
| 6 | 柿生記念病院 | 麻生区上麻生6-28-20 | 989-0008 | 非法人 | 58名 |

●養護老人ホーム

| | 施設名 | 所在地 | 電話 | 運営主体 | 定員 |
|---|------|--------------|----------|-----------|------|
| 1 | 恵楽園 | 高津区下作延2-26-1 | 866-2253 | 福)川崎聖風福祉会 | 140名 |
| 2 | すえなが | 高津区末長276-3 | 861-5317 | 福)セイワ | 50名 |

●軽費老人ホーム（ケアハウス）

| 施設名 | 所在地 | 電話 | 運営主体 | 定員 |
|--------|-------------|----------|-------|------|
| 1 すえなが | 高津区末長276-3 | 861-5321 | 福)セイワ | 50名 |
| 2 青田風 | 宮前区野川3134-5 | (代表) | 福)寿楽園 | 100名 |
| 3 風知草 | | 754-1751 | | 114名 |

●川崎市認知症コールセンター

| 施設名 | 所在地 | 電話 | 運営主体 |
|---------|--------------|--------------|----------------------|
| サポートほっと | 多摩区登戸1803 2階 | 0570-040-104 | 特定非)川崎市認知症ピアサポートセンター |

保健医療関係

| 施設名 | 所在地 | 電話 | 運営主体 |
|------------------|---------------|----------|---------------------|
| 1 川崎休日急患診療所 | 川崎区富士見1-1-1 | 211-6555 | 川崎市 |
| 2 幸休日急患診療所 | 幸区戸手2-12-12 | 555-0885 | 川崎市 |
| 3 中原休日急患診療所 | 中原区小杉町3-245 | 722-7870 | 川崎市 |
| 4 高津休日急患診療所 | 高津区溝口5-15-5 | 811-9300 | 川崎市 |
| 5 宮前休日急患診療所 | 宮前区東有馬2-13-3 | 853-2133 | 川崎市 |
| 6 多摩休日夜間急患診療所 | 多摩区登戸1775-1 | 933-1120 | 川崎市 |
| 7 麻生休日急患診療所 | 麻生区万福寺1-5-3 | 966-2133 | 川崎市 |
| 8 川崎市歯科医師会館診療所 | 川崎区砂子2-10-10 | 233-4494 | 公社)川崎市歯科医師会 |
| 9 中原歯科保健センター | 中原区小杉町2-288-4 | 733-1248 | 公社)川崎市歯科医師会 |
| 10 久地歯科保健センター | 高津区久地2-15-16 | 811-0355 | 公社)川崎市歯科医師会 |
| 11 百合丘歯科保健センター | 麻生区高石4-15-5 | 966-2261 | 公社)川崎市歯科医師会 |
| 12 川崎市救急医療情報センター | 川崎区宮前町8-3 | 222-1919 | 川崎市 |
| 13 こころの相談所 | 川崎区東田町8 | 201-3241 | 川崎市 |
| 14 動物愛護センター | 高津区蟹ヶ谷119 | 766-2237 | 川崎市 |
| 15 中央卸売市場食品衛生検査所 | 宮前区水沢1-1-1 | 975-2245 | 川崎市 |
| 16 健康安全研究所 | 川崎区殿町3-25-13 | 276-8250 | 川崎市 |
| 17 社会復帰訓練所 | 高津区末長276-6 | 888-4853 | 川崎市 |
| 18 かわさき南部斎苑 | 川崎区夜光3-2-7 | 277-8146 | 川崎市保健衛生事業団・富士・高砂共同体 |
| 19 かわさき北部斎苑 | 高津区下作延6-18-1 | 822-3171 | 川崎市保健衛生事業団・富士・高砂共同体 |
| 20 市立川崎病院 | 川崎区新川通12-1 | 233-5521 | 川崎市 |
| 21 市立井田病院 | 中原区井田2-27-1 | 766-2188 | 川崎市 |
| 22 市立多摩病院 | 多摩区宿河原1-30-37 | 933-8111 | 学)聖マリアンナ医科大学 |
| 23 市立看護短期大学 | 幸区小倉1541-1 | 587-3500 | 川崎市 |
| 24 川崎・横浜公害保健センター | 川崎区日進町23 | 211-0311 | 公財)川崎・横浜公害保健センター |
| 25 かわさき健康づくりセンター | 川崎区渡田新町3-2-1 | 333-3741 | 一財)川崎市保健衛生事業団 |
| 26 川崎市ナーシングセンター | 中原区今井上町34 | 711-3995 | 公社)川崎市看護協会 |
| 27 川崎看護専門学校 | 高津区久本1-4-1 | 856-9221 | 公財)川崎市看護師養成確保事業団 |

地域福祉関係

●社会福祉協議会

| 名称 | 所在地 | 電話 |
|-----------------|---------------------------|----------|
| 1 川崎市社会福祉協議会 | 中原区上小田中6-22-5 川崎市総合福祉センター | 739-8710 |
| 2 川崎市川崎区社会福祉協議会 | 川崎区砂子1-10-2 ツオ砂子ビル9F | 246-5500 |
| 3 川崎市幸区社会福祉協議会 | 幸区戸手本町1-11-5 さいわい健康福祉プラザ内 | 556-5500 |

| | | | |
|---|---------------|---------------------------|----------|
| 4 | 川崎市中原区社会福祉協議会 | 中原区今井上町34 和田ビル1F | 722-5500 |
| 5 | 川崎市高津区社会福祉協議会 | 高津区溝口1-6-10 てくのかわさき3F | 812-5500 |
| 6 | 川崎市宮前区社会福祉協議会 | 宮前区宮崎2-6-10 宮崎台ガーデンオフィス4F | 856-5500 |
| 7 | 川崎市多摩区社会福祉協議会 | 多摩区登戸1763 ライフガーデン向ヶ丘2F | 935-5500 |
| 8 | 川崎市麻生区社会福祉協議会 | 麻生区万福寺1-2-2 新百合ウエスティン1F | 952-5500 |

●総合福祉センター

| 施設名 | 所在地 | 電話 | 運営主体 |
|---------------------------|---------------|----------|--------------|
| 川崎市総合福祉センター (エポックなかはら) | 中原区上小田中6-22-5 | 722-0185 | 福)川崎市社会福祉協議会 |

●福祉パル

| 施設名 | 所在地 | 電話 | 運営主体 |
|------------|---------------------------|----------|--------------|
| 1 福祉パルかわさき | 川崎区砂子1-10-2 ツオ砂子ビル9F | 246-5500 | 福)川崎区社会福祉協議会 |
| 2 福祉パルさいわい | 幸区戸手本町1-11-5 さいわい健康福祉プラザ内 | 556-5500 | 福)幸区社会福祉協議会 |
| 3 福祉パルなかはら | 中原区今井上町34 和田ビル1F | 722-5500 | 福)中原区社会福祉協議会 |
| 4 福祉パルたかつ | 高津区溝口1-6-10 てくのかわさき3F | 812-5500 | 福)高津区社会福祉協議会 |
| 5 福祉パルみやまえ | 宮前区宮崎2-6-10 宮崎台ガーデンオフィス4F | 856-5500 | 福)宮前区社会福祉協議会 |
| 6 福祉パルたま | 多摩区登戸1763 ライフガーデン向ヶ丘2F | 935-5500 | 福)多摩区社会福祉協議会 |
| 7 福祉パルあさお | 麻生区万福寺1-2-2 新百合ウエスティン1F | 952-5500 | 福)麻生区社会福祉協議会 |

●地域福祉館

| 施設名 | 所在地 | 電話 | 運営主体 |
|-------------|-------------|----------|------|
| 1 福祉センター | 川崎区日進町5-1 | 211-3181 | 川崎市 |
| 2 地域福祉施設ちどり | 高津区久本3-6-22 | 822-2262 | 川崎市 |

●ホームレス自立支援センター

| 施設名 | 所在地 | 電話 | 運営主体 | 定員 |
|------------------------------|--------------|----------|-------------------|-----|
| 1 川崎市自立支援センター日進町 | 川崎区日進町12-11 | 222-1017 | 福)川崎聖風福祉会 | 82名 |
| 2 川崎市自立支援センター渡田 | 川崎区渡田4-8-4 | 328-7838 | 福)川崎聖風福祉会 | 50名 |
| 3 川崎市自立支援センター南幸町 (サテライト型) | 幸区南幸町3-105 | 522-3808 | 福)川崎聖風福祉会 | 10名 |
| 4 生活づくり支援ホーム下野毛 | 高津区下野毛1-7-16 | 322-0177 | 中高年事業団やまて 企業組合 | 40名 |

●ホームレス自立支援グループホーム型

| 施設名 | 所在地 | 電話 | 運営主体 | 定員 |
|-------------------|-------------|------------------|-------------------|-----|
| 1 グループホーム型(中原区木月) | 中原区木月4-14-5 | (代表) 322-0177 | 中高年事業団やまて企業 組合 | 10名 |
| 2 グループホーム型(高津区末長) | 高津区末長2030 | | 中高年事業団やまて企業 組合 | 6名 |

●救護施設

| 施設名 | 所在地 | 電話 | 運営主体 | 定員 |
|---------------|--------------|----------|-----------|-----|
| ノーマ・ヴィラージュ聖風苑 | 川崎区池上新町3-1-8 | 288-5401 | 福)川崎聖風福祉会 | 80名 |

●社会福祉専門図書資料室

| 施設名 | 所在地 | 電話 | 運営主体 |
|-------------|-----------|----------|------|
| 福祉センター図書資料室 | 川崎区日進町5-1 | 211-3181 | 川崎市 |

●更生保護施設

| 施設名 | 所在地 | 電話 | 運営主体 | 定員 |
|-------|------------|----------|---------|-----|
| 川崎自立会 | 川崎区浅田1-4-2 | 322-2154 | 更)川崎自立会 | 40名 |

●心身障害者モデル工場

| 施設名 | 所在地 | 電話 |
|------------|--------------|----------|
| 日本理化学工業(株) | 高津区久地2-15-10 | 811-4121 |

●住宅手当相談センター

| 施設名 | 所在地 | 電話 | 運営主体 |
|-------------------|-----------|----------|-----------|
| 1 川崎市南部住宅手当相談センター | 川崎区東田町8 | 246-2812 | 福)川崎聖風福祉会 |
| 2 川崎市中部住宅手当相談センター | 中原区今井上町34 | 733-0866 | 福)川崎聖風福祉会 |

障害者福祉関係

●相談機関等

| 施設名 | 所在地 | 電話 | 運営主体 |
|--------------|------------------------|----------|---------------------|
| 1 障害者更生相談所 | 高津区二子6-14-10 | 811-0003 | 川崎市 |
| 2 精神保健福祉センター | 川崎区宮本町2-32 | 200-3195 | 川崎市 |
| 3 こころの相談所 | 川崎区東田町8 | 201-3241 | 川崎市 |
| 4 百合丘障害者センター | 麻生区百合丘2-8-2 | 281-6621 | 川崎市 福)川崎市社会福祉事業団 |
| 5 社会参加支援センター | 中原区井田3-16-1 | 754-4554 | 川崎市 |
| 6 生活訓練支援センター | 中原区井田3-16-1 | 754-4557 | 川崎市 |
| 7 発達相談支援センター | 川崎区砂子1-7-5 ｸﾞﾗﾝﾄﾞﾋﾞﾙ3F | 223-3304 | 福)新生会 |

●障害者生活支援センター

| 施設名 | 所在地 | 電話 | 運営主体 |
|----------------------|-------------------------|----------|-----------------------|
| 1 かわさき基幹相談支援センター | 川崎区大島1-4-8 イストブルー1階 | 222-8281 | 福)川崎聖風福祉会 |
| 2 地域相談支援センターふじみ | 川崎区大島1-8-6 | 233-9949 | 福)川崎市社会福祉事業団 |
| 3 地域相談支援センターいっしょ | 川崎区京町1-16-26-101 | 201-6952 | 福)あおぞら共生会 |
| 4 地域相談支援センターかわさきLife | 川崎区浅田3-8-4 | 589-5188 | 特定非)KAWASAKI精神保健福祉事業団 |
| 5 さいわい基幹相談支援センター | 幸区古市場2-91 ｸﾞﾙﾝﾃﾞﾞｲ川崎 | 589-5183 | 福)川崎市社会福祉事業団 |
| 6 地域相談支援センターラルゴ | 幸区南加瀬2-28-28 萬家ビル102 | 589-5472 | 福)ともかわさき |
| 7 地域相談支援センターりぼん | 幸区北加瀬1-31-5 ｷﾞﾗｽﾞさいわい2階 | 580-3080 | 福)長尾福祉会 |
| 8 地域相談支援センターあんさんぶる | 幸区小向西町4-61-101 | 223-8290 | 福)幸ヒューマンネットワーク |
| 9 なかはら基幹相談支援センター | 中原区今井仲町264番地 | 299-9838 | 福)育桜福祉会 |

| | | | | |
|----|--------------------------|----------------------------------|----------|------------------------|
| 10 | 地域相談支援センター ようこう | 中原区井田3-16-1 | 750-3136 | 福)育桜福祉会 |
| 11 | もとすみ地域相談支援センター | 中原区木月2-18-6 マンション住吉203号室 | 863-6251 | 福)川崎聖風福祉会 |
| 12 | 地域相談支援センター すまいる | 中原区北谷町12番地 グレースピアワタ102号 | 201-1280 | 財)川崎市身体障害者協会 |
| 13 | たかつ基幹相談支援センター | 高津区溝口3-13-5 | 543-9812 | 福)育桜福祉会 |
| 14 | くさぶえ 地域相談支援センター | 高津区末長1289 | 863-9744 | 福)川崎市社会福祉事業団 |
| 15 | 地域相談支援センター ゆきやなぎ | 高津区二子2-18-10 グローバル高津101号室 | 819-5812 | 福)セイワ |
| 16 | 地域相談支援センター いまここ | 高津区二子6-3-3 グラントール栄A-202 | 819-4304 | 特定非)ピアたちばな |
| 17 | みやまえ基幹相談支援センター | 宮前区宮崎2-6-11 宮崎台バスステーション | 750-0581 | 福)川崎市社会福祉事業団 |
| 18 | 地域相談支援センター ポポラス | 宮前区宮崎2-13-35 フェア・宮崎101 | 870-5236 | 福)みのり会 |
| 19 | 地域相談支援センター れもん | 宮前区神木本町5-1-4 エスペランサ宮前203 | 740-9043 | 福)長尾福祉会 |
| 20 | 地域相談支援センター シリウス | 宮前区鷺沼1-2-1 安藤マンション403 | 920-9105 | 福)アピエ |
| 21 | たま基幹相談支援センター | 多摩区登戸495-3 アミニティ・ミナ第5ビル | 819-5788 | 福)川崎市社会福祉事業団 |
| 22 | 地域相談支援センター いろはにこんぺいとう | 多摩区生田7-9-1 生田第2ビル 2階 | 299-7727 | 福)なごみ福祉会 |
| 23 | 地域相談支援センター ドルチェ | 多摩区中野島2-6-7 豊栄レジデンス103 | 819-4510 | 福)ともかわさき |
| 24 | 地域相談支援センター アベク | 多摩区南生田4-11-1 | 948-9890 | 福)弥生会 |
| 25 | あさお基幹相談支援センター | 麻生区万福寺2-4-7 才沢第2ビル102 | 299-8895 | 福)セイワ |
| 26 | 地域相談支援センター 柿生 | 麻生区五力田2-20-10 | 987-1794 | 福)川崎市社会福祉事業団 |
| 27 | 地域相談支援センター ひまわり | 麻生区百合丘2-8-2 北部リハビリテーションセンター2階 | 281-9175 | 特定非)たま・あさお精神保健福祉をすすめる会 |
| 28 | 地域相談支援センター それいゆ | 麻生区細山1203 | 969-7447 | 福)三篠会 |

●聴覚・視覚障害者関係施設

| | 施設名 | 所在地 | 電話 | 運営主体 |
|---|---------------|---------------|----------|--------------|
| 1 | 盲人図書館 | 川崎区日進町5-1 | 211-3181 | 川崎市 |
| 2 | 聴覚障害者情報文化センター | 中原区井田三舞町14-16 | 798-8800 | 福)川崎市社会福祉協議会 |

●身体障害者福祉センター

| | 施設名 | 所在地 | 電話 | 運営主体 |
|---|--------------------|-----------------|----------|--------------|
| 1 | 南部身体障害者福祉会館 | 川崎区大島1-8-6 | 244-3971 | 福)川崎市社会福祉事業団 |
| 2 | 中部身体障害者福祉会館 | 中原区小杉御殿町2-114-1 | 733-9675 | 財)川崎市身体障害者協会 |
| 3 | 北部身体障害者福祉会館 | 高津区溝口1-18-16 | 811-6631 | 福)育桜福祉会 |
| 4 | 多摩川の里 身体障害者福祉会館 | 多摩区中野島6-13-5 | 935-1359 | 福)川崎市社会福祉事業団 |

●指定短期入所事業所（ショートステイ）

【宿泊のみ】

| | 施設名 | 所在地 | 電話 | 運営主体 |
|----|---------------------|---------------|----------|--------------------|
| 1 | ライブリー（ライブリー渡田） | 川崎区渡田1-15-5 | 344-6085 | 福)ともかわさき |
| 2 | 市立川崎病院 | 川崎区新川通12-1 | 233-5521 | 川崎市 |
| 3 | 市立井田病院 | 中原区井田2-27-1 | 766-2188 | 川崎市 |
| 4 | しいのき学園 | 中原区井田3-16-1 | 754-4563 | 川崎市 |
| 5 | 生活訓練支援センター もみの木寮 | 中原区井田3-16-1 | 754-4558 | 川崎市 |
| 6 | れいんぼう川崎 | 宮前区東有馬5-8-10 | 888-8601 | 福)川崎市社会福祉事業団 |
| 7 | みずさわ | 宮前区水沢3-6-50 | 978-3238 | 福)三篠会 |
| 8 | 市立多摩病院 | 多摩区宿河原1-30-37 | 933-8111 | 学)聖マリアンナ医科大学 |
| 9 | サポートセンター Rond | 多摩区登戸2981 | 930-0160 | 特定非)療育ねっとわーく川崎 |
| 10 | 柿生学園 | 麻生区五力田2-20-10 | 987-1511 | 福)川崎市社会福祉事業団 |
| 11 | つばき寮 | 麻生区細山1209 | 954-5011 | 福)セイワ |
| 12 | ソレイユ川崎 | 麻生区細山1203 | 959-3003 | 福)三篠会 |
| 13 | 井田重度障害者等生活施設 | 中原区井田3-16-1 | | 福)育桜福祉会 福)聖風福祉会 |

●指定日中一時支援事業

【日中短期入所】

| | 施設名 | 所在地 | 電話 | 運営主体 |
|---|---------------|---------------|----------|----------------|
| 1 | ライブリー | 川崎区渡田1-15-5 | 344-6085 | 福)ともかわさき |
| 2 | しいのき学園短期入所事業所 | 中原区井田3-16-1 | 754-4563 | |
| 3 | まんぼう | 多摩区2981 | 930-0160 | 特定非)療育ねっとわーく川崎 |
| 4 | 柿生学園 | 麻生区五力田2-20-10 | 987-1511 | 福)川崎市社会福祉事業団 |

●障害児・者一時預り

| | 施設名 | 所在地 | 電話 | 運営主体 |
|---|------------------------|---------------------------|----------|------------|
| 1 | サポートセンター あおぞらの街 エコー | 川崎区京町1-16-25 | 366-7255 | 福)あおぞら共生会 |
| 2 | ほっとライン浜町 | 川崎区浜町2-22-7 | 270-2250 | 福)青丘社 |
| 3 | よろずえクラブ | 幸区小倉4-2-4 サンハイマツモ ト101 | 587-2677 | 特定非)よろずえ商会 |
| 4 | さぼーとハウス わにの家 | 中原区今井南町561-9 | 711-5078 | 特定非)わになろう会 |
| 5 | 原っぱ | 宮前区平3-11-1 | 976-1841 | 特定非)らぼおる |
| 6 | サポートあじさい | 宮前区神木本町2-15-14 | 580-3080 | 福)長尾福祉会 |
| 7 | 土曜ひろば | 多摩区南生田4-12-5 | 976-6481 | 福)なごみ福祉会 |
| 8 | すくすく | 多摩区菅北浦2-17-17 | 944-9770 | 特定非)すくすく |
| 9 | フリースペースはあもにい | 多摩区南生田6-8-2 | 948-6495 | 福)らぼおるの樹 |

●障害福祉サービス事業所（通所）

| | 施設名 | 所在地 | 電話 | 生活 介護 | 就労 継続 | 就労 移行 | 自立 訓練 |
|---|-------------------------|----------------------------|----------|----------|----------|----------|----------|
| 1 | 南部身体障害者福祉会館作業室 (飛行船) | 川崎区大島1-8-6 南部身体障害者福祉会館内 | 244-3972 | ○ | | | |
| 2 | むぎの穂 | 川崎区日進町13-23 | 210-1056 | ○ | ○ | | |
| 3 | かざぐるま | 川崎区田島町6-3 | 322-7313 | ○ | | | |
| 4 | わたりだ | 川崎区渡田1-15-5 | 355-2100 | ○ | | | |
| 5 | わーくす大師 | 川崎区東門前1-11-6 | 277-5444 | | ○ | ○ | |
| 6 | わーくす日進町 | 川崎区日進町5-1 福祉センター内 | 211-3181 | | ○ | ○ | |

| | | | | | | | |
|----|-------------------------|------------------------------------|----------|---|---|---|---|
| 7 | わーくす大島 | 川崎区大島1-28-5 | 211-2351 | | ○ | | |
| 8 | ぞうさん | 川崎区京町1-16-25 | 333-3971 | | ○ | | |
| 9 | ゆずりは園 | 川崎区川中島2-15-15 | 287-2822 | ○ | | | |
| 10 | ノマ・ヴィーヴェージュ聖風苑いけがみ | 川崎区池上新町3-1-8 | 287-2237 | ○ | | | |
| 11 | ふじみ園 | 川崎区大島1-8-6 | 244-3973 | ○ | ○ | | |
| 12 | ビーズラボ | 川崎区中島2-18-13 シルバーマンション1F | 201-6541 | | ○ | ○ | |
| 13 | Melk 川崎Office | 川崎区駅前本町10-5 クレ川崎902 | 280-6067 | | | | ○ |
| 14 | Melk 川崎砂子Office | 川崎区砂子1-10-2 ソシオ砂子301 | 200-4750 | | | | ○ |
| 15 | さくらネット | 川崎区宮前町2-2 川崎エヌビル5階 | 200-7105 | | ○ | | |
| 16 | ジョブサポートペスカ | 川崎区桜本2-44-11 | 270-3033 | | ○ | ○ | |
| 17 | どリーむ | 幸区南加瀬3-4-7 | 599-6854 | ○ | | | |
| 18 | つくし | 幸区北加瀬2-11-17 | 580-1661 | ○ | ○ | | |
| 19 | 御幸日中活動センター | 幸区紺屋町33-1 | 542-6711 | ○ | | | |
| 20 | 軽食喫茶・ショップふれあい | 幸区古市場2-104 | 549-0470 | | ○ | | |
| 21 | こぶし園 | 幸区小倉804-15 | 599-8822 | ○ | | | |
| 22 | セルブきたかせ | 幸区北加瀬1-31-5 | 580-3080 | ○ | ○ | ○ | |
| 23 | まんまる社 | 幸区柳町52-4 サコーポ 1階 | 223-7764 | ○ | | | |
| 24 | パセオやがみ | 幸区矢上958-1 | 599-0888 | ○ | | | |
| 25 | 中部身体障害者福祉会館作業室 (こすぎ) | 中原区小杉御殿町2-114-1 中部身体障害者福祉会館内 | 733-9749 | ○ | ○ | | |
| 26 | わーくす中原 | 中原区小杉陣屋町2-3-1 | 722-2314 | | ○ | ○ | |
| 27 | おかし工房しいの実 | 中原区木月伊勢町6-15 木月マンション1F | 434-5527 | ○ | ○ | | |
| 28 | みやうち | 中原区宮内1-25-1 | 740-2817 | ○ | | | |
| 29 | 白楊園 | 中原区西加瀬9-1 | 422-0018 | ○ | ○ | | |
| 30 | ダンウェイ株式会社 | 中原区新城1-12-15 アムールスクエア新城102, 201 | 740-8837 | | ○ | ○ | |
| 31 | めいぼう | 中原区井田3-16-1 | 754-4565 | ○ | ○ | | |
| 32 | レジネス | 中原区木月3-59-22 | 948-8443 | | ○ | | |
| 33 | いろは | 高津区子母口852-6-101 | 820-6031 | ○ | | | |
| 34 | たちばな | 高津区蟹ヶ谷339 | 755-2609 | ○ | | | |
| 35 | 第1やまぶき | 高津区子母口374 | 740-5191 | ○ | ○ | | |
| 36 | 第2やまぶき | 高津区子母口373 | 753-1303 | ○ | | | |
| 37 | すえなが | 高津区末長276-8 | 857-6830 | ○ | ○ | | |
| 38 | 北部身体障害者福祉会館作業室 (あゆみ) | 高津区溝口1-18-16 北部身体障害者福祉会館内 | 811-6639 | ○ | | | |
| 39 | かじがや障害者デイ・サービスセンター | 高津区梶ヶ谷5-8-27 | 853-5166 | ○ | | | |
| 40 | ちとせ | 高津区千年1355 | 797-4811 | ○ | | | |
| 41 | わーくす高津 | 高津区溝口1-18-16 | 844-2602 | | ○ | | |
| 42 | 社会復帰訓練所 (あやめ作業所) | 高津区末長276-6 | 888-4853 | | ○ | ○ | |
| 43 | 水星社 | 高津区新作4-11-17 宮田ビル 202 | 855-5014 | ○ | | | |
| 44 | くさぶえの家 | 高津区末長1289 | 888-6692 | ○ | | | ○ |
| 45 | あかしあ園 | 高津区上作延938-1 | 854-6644 | ○ | | | |
| 46 | わかたけ作業所 | 高津区久地2-15-11 | 811-1900 | ○ | ○ | | |
| 47 | アシスト・ワーク神木 | 高津区千年983-3 | 786-6677 | | ○ | | |
| 48 | マイウェイ | 高津区下作延6-4-3 エムビル 2階 | 833-5886 | | ○ | ○ | |
| 49 | みずき | 宮前区馬絹1515-4 | 855-0780 | ○ | ○ | | |

| | | | | | | | | |
|----|------------------------------|----------------------------------|----------|---|---|---|---|--|
| 50 | いぬくら | 宮前区犬蔵3-13-15 | 976-6955 | ○ | | | | |
| 51 | れいんぼう川崎 | 宮前区東有馬5-8-10 | 888-8601 | | | | ○ | |
| 52 | しらはた | 宮前区白幡台1-8-1 | 978-5013 | ○ | ○ | | | |
| 53 | ファームランドながお | 宮前区神木本町3-1-19 | 571-5755 | ○ | | | | |
| 54 | 宮前ハンズ | 宮前区野川2910-6 マン・ド・フ 171101・102 | 777-7080 | | ○ | | | |
| 55 | 長尾けやきの里 | 宮前区神木本町2-15-6 | 856-6811 | ○ | | | | |
| 56 | セルブ宮前こぼと (食彩厨房じんべい) | 宮前区宮前平1-8-12 | 855-9455 | ○ | | | | |
| | | 宮前区宮崎3-4-50 | 857-2177 | ○ | | | | |
| 57 | 合同会社 縁 | 川崎市宮前区犬蔵1-7-21 | 976-6421 | | ○ | | | |
| 58 | はぐるま共同作業所 | 多摩区菅馬場1-18-17 | 945-0884 | ○ | | | | |
| | | 多摩区西生田4-1-28 | 953-0304 | | ○ | | | |
| | | 石橋ビル201 | | | | | | |
| | | 多摩区中野島3-23-28 | 934-2591 | ○ | | | | |
| | 麻生区片平1848-5 | 986-4490 | ○ | | | | | |
| 59 | はっぴわーく | 多摩区登戸2959 | 299-6367 | | ○ | | | |
| 60 | メイクフレンズ多摩・麻生 | 多摩区長沢3-8-8 | 975-0454 | | ○ | | | |
| 61 | K F J 多摩 はなもも | 多摩区登戸2249-1 | 930-3431 | ○ | | | | |
| 62 | 多摩川あゆ工房 | 多摩区中野島4-3-28 | 911-1315 | ○ | ○ | ○ | | |
| 63 | 夢花工房ばばい (夢花工房ながさわ) | 多摩区南生田4-12-5 | 976-6481 | ○ | ○ | | | |
| | | 多摩区長沢1-19-1 ビィエトワール長沢 | 978-0567 | ○ | | | | |
| 64 | K F J 多摩 はなみずき | 多摩区登戸2249-1 | 930-4571 | | ○ | | | |
| 65 | あかね | 多摩区布田29-30 | 948-1203 | ○ | ○ | | | |
| 66 | なしの実 | 多摩区三田2-3256 | 930-5170 | ○ | ○ | | | |
| 67 | 多摩川の里身体障害者福祉会館作業室 (なかのしま) | 多摩区中野島6-13-5 | 935-1359 | ○ | | | | |
| 68 | サポートセンターロンド | 多摩区登戸2954-3 | 930-0160 | ○ | | | | |
| 69 | ビーズ ラボ多摩 | 多摩区生田2-9-11 203号 | 819-7255 | | ○ | | | |
| 70 | kokonara | 多摩区南生田4-20-4 | 975-1717 | ○ | ○ | | | |
| 71 | エンジョイ | 多摩区長沢4-12-12 | 789-5811 | ○ | | | | |
| 72 | 2にん3きやく | 麻生区早野37-5 | 986-1017 | ○ | ○ | | | |
| 73 | ハーブカフェ ららら | 麻生区下麻生3-32-7 | 989-8323 | | ○ | | | |
| 74 | しんゆり | 麻生区上麻生3-22-12 | 952-5451 | ○ | | | | |
| 75 | つつじ工房 | 麻生区細山1209 | 954-5011 | ○ | ○ | | | |
| 76 | しらかし園 | 麻生区片平5-24-1 | 988-5503 | ○ | ○ | | | |
| 77 | 百合丘日中活動センター | 麻生区百合丘2-8-2 | 281-6141 | ○ | ○ | ○ | ○ | |
| 78 | 川崎重症児・者福祉医療施設ソレイユ川崎 | 麻生区細山1203 | 959-3003 | ○ | | | | |
| 79 | 働くしあわせ | 麻生区上麻生5-10-11 | 819-8491 | | | ○ | | |
| 80 | くりの丘 | 麻生区栗木台5-17-19 | 819-5410 | ○ | | | | |
| 81 | わーくはうす・ひこばえ | 麻生区細山5-1-20 | 281-3207 | | ○ | | | |

●障害者支援施設

| 施設名 | 所在地 | 電話 | 施設 入所 支援 | 生活 介護 | 就労 継続 | 就労 移行 | 自立 訓練 |
|--------------------|---------------|----------|----------------|----------|----------|----------|----------|
| 井田重度障害者等生活施設 (桜の風) | 中原区井田3-16-1 | 920-9300 | ○ | ○ | | | ○ |
| れいんぼう川崎 | 宮前区東有馬5-8-10 | 888-8601 | ○ | ○ | | | |
| 柿生学園 | 麻生区五力田2-20-10 | 987-1511 | ○ | ○ | | | |
| 川崎授産学園つばき寮 | 麻生区細山1209 | 954-5011 | ○ | ○ | | | |
| 障がい者支援施設みずさわ | 宮前区水沢3-6-50 | 978-3238 | ○ | ○ | | | ○ |

●グループホーム・ケアホーム

【身体障害者】

| | 施設名 | 所在地 | 電話 |
|---|--------------|--------------|----------|
| 1 | ロンド第1ホーム マーチ | 多摩区登戸2998 | 930-0160 |
| 2 | るま・さや | 多摩区三田1-25-13 | 455-4138 |

【知的障害者】

| | 施設名 | 所在地 | 電話 |
|----|---------------|-------------------------------|----------|
| 1 | あおぞら | 川崎区小田2-17-5 | 366-7873 |
| 2 | あすか | 川崎区渡田新町2-4-9 | 322-3487 |
| 3 | ウィズ | 川崎区浅田4-9-9 セントビシア301・302 | 355-1884 |
| 4 | ボイス | 川崎区京町2-24-4 セール川崎ファーストビシア212 | 276-6487 |
| 5 | 虹のホーム | 川崎区桜本2-45-1 1F | 277-0223 |
| 6 | 第二虹のホーム | 川崎区桜本2-45-1 2・3F | 266-3470 |
| 7 | ひかりホーム | 川崎区小田2-3-8 ロイヤルインゲス101 | 355-9475 |
| 8 | おだホーム | 川崎区小田5-21-14 ハウスピア | 355-5053 |
| 9 | すいもん | 川崎区小田6-7-23 | 355-5830 |
| 10 | ひかりホームⅡ | 川崎区小田2-3-12 モリハツ | 355-7396 |
| 11 | すいもん | 川崎区小田6-7-23 | 355-5830 |
| 12 | 第7生活ホームいくおう | 川崎区川中島1-21-3 ハイムコーナープラウン3F | 276-2333 |
| 13 | ペスカ桜橋 | 川崎区桜本2-44-1 | - |
| 14 | ほのぼの | 幸区幸町2-686-12 | 533-0354 |
| 15 | MKビル | 幸区幸町3-603-502 | 533-0354 |
| 16 | えいこうホーム | 幸区中幸町1-49-5 | 511-7778 |
| 17 | プリムローズ | 幸区柳町11 | 272-3536 |
| 18 | だっくすK-1 | 幸区小向西町3-50-101、302 | 276-9654 |
| 19 | 第4生活ホームいくおう | 幸区南加瀬4-19-7 第三レジデンス日吉105・106 | 588-1291 |
| 20 | 生活ホームいくおう・北加瀬 | 幸区北加瀬3-19-5-201、202 | 411-5521 |
| 21 | バニラ | 幸区河原町1-13-424 | 200-4284 |
| 22 | 楽屋 | 中原区上小田中6-25-1 | 766-9656 |
| 23 | 楽屋2 | 中原区小杉陣屋町1-13-6-202 | 711-6157 |
| 24 | ぶらいど | 中原区上小田中5-4-7 | 276-9255 |
| 25 | はっぴー | 中原区下小田中1-11-14 | 819-0480 |
| 26 | ラウンド | 中原区上平間1402-89 | 511-0809 |
| 27 | 第5生活ホームいくおう | 中原区木月4-23-15 | 455-0074 |
| 28 | 陽光ホーム | 中原区井田3-16-1 | 750-3137 |
| 29 | 第10生活ホームいくおう | 中原区井田杉山町4-6 ハル大瀬戸101・102 | 751-5544 |
| 30 | ゆきわり荘 | 中原区井田中ノ町12-34 サンハイム井田202・203 | 788-9479 |
| 31 | 第3ゆきわり荘 | 中原区井田1-34-14 | 751-3176 |
| 32 | 夢 | 中原区新城4-6-2 | 798-3645 |
| 33 | あっとほーむ | 中原区下新城2-7-21 | 755-7182 |
| 34 | ちいろば | 中原区井田中ノ町14-25 | 752-7168 |
| 35 | やすらぎ | 高津区明津34-3 | 798-7464 |
| 36 | コスモス101 | 高津区久本3-4-8-101 | 844-1174 |
| 37 | コスモス102 | 高津区久本3-4-8-102 | 844-1174 |
| 38 | 明日葉ホーム | 高津区上作延462 上作延第2市営住宅3号棟101・102 | 866-3165 |
| 39 | ケアホームわかハウス | 高津区瀬田10-2 | 322-9427 |
| 40 | フラット久末 | 高津区久末1695 | 948-6225 |
| 41 | オリーブ | 高津区新作4-6-19 | 856-1870 |
| 42 | ぴゅあ | 高津区末長131-1-502 | 819-0255 |

| | | | |
|----|---------------|---------------------------------|----------|
| 43 | ケアホーム アズサ | 高津区北見方1-2-28 | 819-6757 |
| 44 | ばすてる6 | 宮前区初山2-16 市営住宅初山団地7号棟204・303 | 978-0173 |
| 45 | なんべい | 宮前区南平台16 市営住宅15号棟301・401・402 | 977-9979 |
| 46 | しいのき生活ホーム | 宮前区野川926 | 799-2518 |
| 47 | 空 | 宮前区有馬7-5-22 第二有馬グリーンハイム203 | 281-7339 |
| 48 | 第8生活ホームいくおう | 宮前区神木本町4-22-3 | 877-9555 |
| 49 | まな | 宮前区鷺沼2-15-7 森ハイムパートⅡ101・102・202 | 854-1799 |
| 50 | さつき参番館 | 宮前区菅生ケ丘6-10 | 975-9238 |
| 51 | マロニエ荘 | 宮前区菅生ケ丘6-10 | 975-6347 |
| 52 | 宮前こぼとの家 | 宮前区初山2-22-5 梅本荘 | 976-8614 |
| 53 | 第2宮前こぼとの家 | 宮前区初山2-22-17 矢澤荘 | 975-1356 |
| 54 | 高山こぼとの家 | 宮前区平2-23 市営住宅高山団地12号棟301・302 | 852-1806 |
| 55 | 第2高山こぼとの家 | 宮前区平2-23 市営住宅高山団地1号棟106・206 | 866-9671 |
| 56 | 宮崎こぼとの家 | 宮前区宮崎3-4-49 | 888-3233 |
| 57 | 菅生こぼとの家 | 宮前区菅生2-14-34 | 975-7210 |
| 58 | グリーンヒルズ | 宮前区神木本町2-15-14 グリーンヒルズ 向ヶ丘B-1 | 865-4001 |
| 59 | メイプルコート | 宮前区神木本町2-15-14 グリーンヒルズ 向ヶ丘B-3 | 865-4001 |
| 60 | コーポ長尾 | 宮前区神木本町2-15-14 グリーンヒルズ 向ヶ丘B-5 | 865-4001 |
| 61 | こくーん | 宮前区神木本町2-9-2 | 948-6590 |
| 62 | 花 | 宮前区東有馬3-6-33 みさき効イット-203・303 | 750-8084 |
| 63 | みらい | 多摩区宿河原6-17-8 | 934-9320 |
| 64 | 生活ホームあじさい | 多摩区長沢1-18-11 | 977-9949 |
| 65 | 生活ホームあじさいⅡ | 多摩区長沢1-19-1-108 | 975-0392 |
| 66 | 生活ホーム虹 | 多摩区長沢3-2-18 | 977-8799 |
| 67 | 生活ホーム虹Ⅱ | 多摩区長沢3-1-11 101・102・201 | 977-8465 |
| 68 | 生活ホーム虹Ⅲ | 多摩区栗谷2-6-5 D棟 | 954-9359 |
| 69 | 生活ホームぱれっと | 多摩区長沢1-19-3 105・206・303 | 975-3468 |
| 70 | 生活ホームぱれっとⅡ | 多摩区長沢1-19-3 105・106 | 975-0673 |
| 71 | 生活ホームぱれっとⅢ | 多摩区栗谷2-6-5 B棟 | 954-6172 |
| 72 | 生活ホームコスモ | 多摩区栗谷2-6-5 A棟 | 954-6172 |
| 73 | 生活ホームコスモⅡ | 多摩区栗谷2-6-5 C棟 | 954-6172 |
| 74 | ぱれっとⅣ | 多摩区長沢1-19-3 107・302 | 954-6172 |
| 75 | はぐるま共働学習ホーム | 多摩区菅馬場1-19-26 | 946-4202 |
| 76 | 第2はぐるま共働学習ホーム | 多摩区菅馬場1-18-17 2F | 946-1343 |
| 77 | 第4はぐるま共働学習ホーム | 多摩区西生田1-20-1 ランド・ハイツ107 | 955-1024 |
| 78 | みどりホーム | 多摩区中野島5-7-30 | 932-1894 |
| 79 | いずみホーム | 多摩区菅馬場1-19-23 第2ひめゆり荘 | 944-7600 |
| 80 | あおばホーム | 多摩区西生田3-19-23 | 955-5131 |
| 81 | あぐりホーム | 多摩区西生田1-20-1 ランド・ハイツ105 | 955-2745 |
| 82 | ひめゆりホーム | 多摩区菅馬場1-26-7 Village I 102 | 944-9714 |
| 83 | さくらホーム | 多摩区菅馬場1-19-23 第2ひめゆり荘 | 944-7600 |
| 84 | ばすてる | 多摩区長沢4-11-8 アペ・コモンション | 976-3933 |
| 85 | ばすてる2 | 多摩区南生田1-16-10 | 954-6161 |
| 86 | ばすてる4 | 多摩区南生田2-14-6 | 952-9232 |
| 87 | ばすてる5 | 多摩区生田7-26-7 | 930-0171 |
| 88 | 遊歩 | 多摩区登戸2950-1 ときわハイツ1F | 934-4155 |
| 89 | フーガ | 多摩区登戸新町37 サンモール201 | 922-1881 |
| 90 | 第3生活ホームいくおう | 多摩区宿河原6-5-14 | 822-9951 |

| | | | |
|-----|---------------|-----------------------------|----------|
| 91 | 第6生活ホームいくおう | 多摩区宿河原7-15-19 | 844-1886 |
| 92 | 第9生活ホームいくおう | 多摩区宿河原2-19-13-102 | 933-9010 |
| 93 | くるみの家 | 多摩区南生田1-4-27 | 952-9088 |
| 94 | 野の花 | 多摩区菅稲田堤3-5-3 | 944-4241 |
| 95 | つれづれ | 多摩区菅北浦2-4-1 マンション浅谷101・103 | 944-2449 |
| 96 | さつき式番館 | 多摩区西生田1-14-5 リウエイエルン101・302 | 951-3787 |
| 97 | さつき六番館 | 多摩区西生田1-14-5 リウエイエルン301 | 965-1368 |
| 98 | ルピナス | 多摩区西生田2-16-14 桜の杜201 | 299-7182 |
| 99 | すえひろ荘 | 多摩区宿河原4-23-6 | 932-0454 |
| 100 | わかば荘 | 多摩区長尾2-10-32 | 976-8585 |
| 101 | さつき十番館 | 多摩区南生田2-16-14 桜の杜202 | 948-6241 |
| 102 | ワンステップホーム | 多摩区登戸2701-6 | 322-0785 |
| 103 | さつき壺番館 | 多摩区南生田2-16-14 桜の杜102 | 948-6121 |
| 104 | パーラーの家 | 多摩区菅北浦5-1-5 | 911-1315 |
| 105 | あすなろ荘 | 多摩区南生田2-16-14 桜の杜101 | 948-6113 |
| 106 | 第3はぐるま共働学習ホーム | 麻生区東百合丘3-11-5 セントヒルス 百合丘205 | 955-4459 |
| 107 | ばすてる3 | 麻生区早野37-5 | 989-3741 |
| 108 | ばすてる7 | 麻生区東百合丘2-28-2 | 959-5751 |
| 109 | グループホーム風 | 麻生区上麻生7-8-1 コーポラティブハウス柿生513 | 989-6130 |
| 110 | 生活ホームいくおう | 麻生区上麻生6-5-12 フロー藤屋308・309 | 988-8899 |
| 111 | 第2生活ホームいくおう | 麻生区千代ヶ丘7-19-15 | 953-1095 |
| 112 | さつき伍番館 | 麻生区多摩美2-4-9 | 955-1557 |
| 113 | ぎんが | 麻生区千代ヶ丘7-19-15 C棟 | 952-2234 |
| 114 | スカイ | 麻生区千代ヶ丘9-12-2 A-1 | 952-5554 |
| 115 | 第2スカイ | 麻生区千代ヶ丘9-12-2 B-1 | 966-3227 |
| 116 | 第2ぎんが | 麻生区千代ヶ丘7-19-15 A棟 | 954-3365 |
| 117 | かきお | 麻生区五力田2-19-6 | 281-4047 |
| 118 | まろん | 麻生区五力田2-19-6 | 986-8731 |
| 119 | さつきの丘 | 麻生区五力田2-19-11 | 986-8605 |
| 120 | かりん | 麻生区五力田2-19-7 | 328-5918 |

【精神障害者】

| | 施設名 | 所在地 | 電話 |
|----|--------------|--------------------------------------|----------|
| 1 | アイリス | 川崎区京町1-2-23 ミコキイツII 104 | 355-0414 |
| 2 | つくし | 川崎区京町1-10-7 | 344-0368 |
| 3 | くるみ | 川崎区大島上町10-17 ミコキイツ103 | 355-2223 |
| 4 | さつき | 川崎区本町1-10-1 リュビマンション | 742-8060 |
| 5 | かりん | 川崎区大島上町10-17 ミコキイツ103 | 567-5701 |
| 6 | 聖風ホーム1号館 | 川崎区大島3-30-5 | 288-5401 |
| 7 | 聖風ホーム2号館 | 川崎区桜本2-33-18 | 287-2235 |
| 8 | ビューネット幸 | 幸区南加瀬3-4-36 | 599-8280 |
| 9 | パオ幸 | 幸区南加瀬3-1-23 | 587-8763 |
| 10 | シャローム幸 | 幸区小向西町3-50-3 サンハイツ203 | 533-2119 |
| 11 | ターフェル幸 | 幸区南加瀬4-6-24 ロイヤルレジデンス105・109・208・209 | 599-5320 |
| 12 | 川崎ダルクセカンドハウス | 幸区小倉4-14-19 | 798-7608 |
| 13 | ホームAYAME | 中原区上小田中1-24-1-112 フローラルハイム | 799-5416 |
| 14 | あやめサポール | 中原区小杉町2-209 アイリスカテーン201 | 711-1144 |
| 15 | あしびなI | 中原区丸子通2-705 藤光マンション102 | 299-6301 |

| | | | |
|----|------------|--------------------------------------------|---------------|
| 16 | グリーンふれあい | 中原区上平間1340-12 | 549-0356 |
| 17 | ホーム青和荘 | 中原区上小田中2-34-14 | 788-9133 |
| 18 | ホームゆうゆうⅠ | 高津区北見方3-12-1 | 844-6623 |
| 19 | ホームさくらⅠ | 高津区上作延485-7 | 856-6823 |
| 20 | ホームさくらⅡ | 高津区上作延537-4ハイ宮ノ下201・202 | 856-6823 |
| 21 | ホームさくらⅢ | 高津区上作延484ハークサト三田201・202 | 856-6823 |
| 22 | ホームとまとⅠ | 高津区下野毛2-9-2 | 811-5738 |
| 23 | ホームとまとⅡ | 高津区下野毛2-3-18メゾン秋元3-201 | 811-5738 |
| 24 | ホームとまとⅢ | 高津区下野毛2-3-1 | 811-5738 |
| 25 | みらいⅠ | 高津区諏訪3-21-1 | 712-8136 |
| 26 | みらいⅡ | 高津区二子3-33-28 | 712-8136 |
| 27 | だえん | 高津区北見方1-9-38 | 811-4577 |
| 28 | 川崎ダルク | 高津区北見方3-8-11 | 811-4577 |
| 29 | ファミリアⅠ-a | 高津区上作延784 パースラル・ハイムB202 | 090-2306-4560 |
| 30 | ファミリアⅠ-b | 高津区上作延784 パースラル・ハイムB203 | 090-2306-4560 |
| 31 | ファミリアⅠ-c | 高津区上作延784 パースラル・ハイムB104 | 090-2306-4560 |
| 32 | ファミリアⅠ-d | 高津区上作延784 パースラル・ハイムB103 | 090-2306-4560 |
| 33 | ファミリアⅠ-e | 高津区上作延784 パースラル・ハイムB101 | 090-2306-4560 |
| 34 | RUMAH・セシエン | 宮前区有馬6-10-26 | 866-2196 |
| 35 | RUMAH・りおん | 宮前区有馬6-6-1 | 855-4280 |
| 36 | RUMAH・セラ | 宮前区有馬6-10-26 | 866-2196 |
| 37 | RUMAH・フローラ | 宮前区東有馬4-13-11-101 | 852-9755 |
| 38 | RUMAH・マリン | 宮前区東有馬4丁目16-3好友荘101・202/有馬4-16-1ユークハウス101号 | 852-9755 |
| 39 | ホームとのした橋 | 宮前区神木本町3-6-27 | 856-6823 |
| 40 | ホームとのした橋Ⅱ | 宮前区神木本町3-6-28 トライクルB102 | 856-6823 |
| 41 | あまぐり | 多摩区南生田5-4-12 | 975-1177 |
| 42 | あまぐり2 | 多摩区南生田4-8-7 | 976-9234 |
| 43 | あまぐり3 | 多摩区南生田4-8-7 | 750-7545 |
| 44 | あまぐり4 | 多摩区南生田6-8-2 | 948-6497 |
| 45 | あまぐり5 | 多摩区南生田6-7-11 | 948-6791 |
| 46 | すみれ | 多摩区登戸1701-1 | 933-5226 |
| 47 | みかんハウス | 多摩区栗谷1-6-6 | 322-0112 |
| 48 | ふらっと | 麻生区百合ヶ丘1-23-1 丸丘ビル302 | 965-1074 |
| 49 | あんじょうやりや | 麻生区上麻生6-32-28 コーポ宇津木第三101 | 988-9848 |
| 50 | あんじょうやりや2 | 麻生区上麻生6-32-22 いすずマンション202 | 988-9848 |
| 51 | きらくや | 麻生区高石1-25-4 | 965-1074 |
| 52 | カンタービレ | 麻生区百合ヶ丘3-19-11 カンタービル101 | 322-0112 |

●地域活動支援センター

| | 施設名 | 所在地 | 電話 |
|---|------------------|-------------------------|----------|
| 1 | あおぞらハウス | 川崎区小田1-1-21 | 366-8578 |
| 2 | みなみ | 川崎区四谷上町12-25 エスポワジヨシ102 | 276-5049 |
| 3 | サボン草 | 川崎区塩浜2-21-3 | 288-5159 |
| 4 | 川崎マックアルコールケアセンター | 川崎区東門前2-2-10 | 266-6708 |
| 5 | 手作り工房ウィンドウ | 川崎区池上新町2-8-5 木戸ビル1F | 277-3113 |
| 6 | もくれん工房 | 川崎区田島町22-12 打矢ビル1F | 355-6123 |

| | | | |
|----|-------------------|-----------------------------|----------|
| 7 | 糸ぐるま | 川崎区大島1-3-6 Mレジデンス1F | 222-0669 |
| 8 | ひょうたん | 川崎区小田6-2-16 | 344-4264 |
| 9 | あかつき第二作業所 | 川崎区京町1-17-21 木戸ハイム1F | 355-2923 |
| 10 | 大師ワークショップ | 川崎区大師本町8-15 只隅ビル1F | 287-9409 |
| 11 | なかまの家 | 川崎区日進町18-9 大成屋ビル201 | 245-2130 |
| 12 | フリースペースほっと&ほっとカフェ | 川崎区桜本1-8-10 | 288-5141 |
| 13 | なのはな | 川崎区大島4-7-12 | 222-2852 |
| 14 | かもめ | 川崎区浅田3-8-3 | 333-7545 |
| 15 | ウイング・ビート | 川崎区渡田新町3-2-8 | 329-0484 |
| 16 | ほっとカフェテリアパン工房 | 川崎区浜町1-9-14 | 333-8624 |
| 17 | がんばるぞ大師 | 川崎区伊勢町13-15 comodo大師201 | 589-5480 |
| 18 | みゆき作業所 | 幸区古市場1808-1 | 511-5001 |
| 19 | ふれあい | 幸区下平間213-9 林ビル202 | 556-6299 |
| 20 | すずらんの家 | 幸区河原町1-2 | 533-3232 |
| 21 | フォーラム幸 | 幸区戸手2-2-2 ハイコーポ 幸103 | 555-1150 |
| 22 | 小倉あさひ | 幸区小倉4-16-10 久保内ビル1F | 588-0933 |
| 23 | かもみいる | 幸区南加瀬3-4-5 シェルムファセ301 | 201-4439 |
| 24 | あかね | 中原区下新城2-6-1 藤原ビル2F | 799-2234 |
| 25 | 川崎ダルク・デイケアセンター | 中原区新城4-1-1 新城NHビル2F | 798-7608 |
| 26 | ふれんど | 中原区小杉陣屋町1-18-2 | 571-5074 |
| 27 | 夢屋 | 中原区小杉町1-403-10 サニーウェル小杉102 | 733-6231 |
| 28 | オアシス井田 | 中原区井田中ノ町41-7 | 400-4429 |
| 29 | 窓の会 | 中原区新城2-7-5 ノルン新城1F | 777-6255 |
| 30 | だんらん・パンジー | 中原区今井仲町360 トミールエクセル103 | 722-9913 |
| 31 | すろーすてっぷ | 中原区小杉陣屋町1-13-6-401 | 819-7836 |
| 32 | わとわ | 中原区新城3-5-12-104 | 948-5002 |
| 33 | アルコールケアセンターたんぽぽ | 高津区溝口2-7-9 ツクバビル2F | 822-0699 |
| 34 | 若草の家 | 高津区上作延1125 | 877-1324 |
| 35 | あかつき作業所 | 高津区久末1899 アネックス久末103 | 751-6800 |
| 36 | バンブーハウス | 高津区新作6-16-23 フォーブル新城1F | 852-0660 |
| 37 | 喫茶ほっと | 高津区溝口1-6-10 てくのかわさき2F | 812-1147 |
| 38 | つばさ | 高津区久末1694 | 755-6522 |
| 39 | サボン草Ⅱ | 高津区梶ヶ谷3-1-13 | 740-9186 |
| 40 | パン工房ひよこ | 宮前区宮崎6-9-6 | 852-3773 |
| 41 | 宮前ブロッサム | 宮前区菅生2-14-52 | 975-0259 |
| 42 | 宮前ふれあいの家 | 宮前区東有馬1-2-26 コーポ 清樹Ⅲ | 865-8229 |
| 43 | トゥーランプラン宮前 | 宮前区宮崎5-14-29 グレース宮崎台101・102 | 854-1156 |
| 44 | 陽だまり | 宮前区宮崎3-4-60-102 | 852-4554 |
| 45 | 工房和丘 | 多摩区宿河原2-32-8 | 911-8114 |
| 46 | 工房登戸新町 | 多摩区登戸新町347-2-101 | 935-2678 |
| 47 | 川崎きた作業所 | 多摩区登戸2959 | 922-6628 |
| 48 | 紙ひこうき | 多摩区登戸2341-1 | 922-3686 |
| 49 | 多摩ワークショップ | 多摩区登戸374 Mザントフォール101 | 911-0488 |
| 50 | いっぽ舎 | 多摩区登戸369第1 ふじたけマンション103号 | 299-8483 |
| 51 | 日だまり工房 | 麻生区高石1-15-45 | 965-4311 |
| 52 | があでん・ららら | 麻生区下麻生3-32-5 | 989-8323 |
| 53 | ひびき工房 | 麻生区百合丘1-5-5 | 966-5017 |

| | | | |
|----|-------------|--------------------|----------|
| 54 | わーくはうす・ひこばえ | 麻生区細山5-1-20 | 281-3207 |
| 55 | 映像工房ペリ | 麻生区百合丘1-18-15 百合カソ | 966-5015 |
| 56 | アルデンテ | 麻生区下麻生1-31-3 | 281-4524 |

●精神障害者地域生活支援センター

| | 施設名 | 所在地 | 電話 | 運営主体 |
|---|-----------------------|-------------------------------|----------|-----------------------------|
| 1 | 地域生活支援センター アダージオ | 川崎区砂子2-5-7 山鉄ビル3F | 223-5063 | 特定非) KAWASAKI 精神保健福祉事業団 |
| 2 | 地域生活支援センター りっふる | 幸区小向西町3-50-3 | 548-0189 | 福) 幸ヒューマンネットワ ーク |
| 3 | 地域生活支援センター カシオペア | 中原区井田3-16-1 | 754-4557 | 川崎市 |
| 4 | 地域生活支援センター まんまる | 高津区坂戸1-6-38 ウィング I | 272-8326 | 特定非) ピアたちばな |
| 5 | 地域生活支援センター オリオン | 宮前区土橋3-1-6 富士見プラザフォンテヌ鷺沼1F | 862-6267 | 福) アピエ |
| 6 | 地域生活支援センター ホルト・長沢 | 多摩区长沢1-5-14 | 976-4123 | 福) 弥生会 |
| 7 | 百合丘地域生活支援センター ゆりあす | 麻生区百合丘2-8-2 | 281-6641 | 特定非) たま・あさお精神 保健福祉をすすめる会 |

●福祉ホーム

| | 施設名 | 所在地 | 電話 | 運営主体 | 定員 |
|--|---------|-------------|----------|-----------|-----|
| | 三田福祉ホーム | 多摩区三田2-3256 | 933-0866 | 福) ともかわさき | 10名 |

●旧精神障害者生活訓練施設（宿泊型自立訓練・自立訓練・短期入所）

| | 施設名 | 所在地 | 電話 | 運営主体 | 定員 |
|--|------------------|-------------|----------|------|----------|
| | 生活訓練支援センター もみの木寮 | 中原区井田3-16-1 | 754-4558 | 川崎市 | 24名・短期5名 |

●精神障害者ピア・サポートセンター

| | 施設名 | 所在地 | 電話 | 運営主体 |
|--|-----------------|-------------|----------|------------------|
| | ピア・サポートセンターかわさき | 幸区下平間223 2F | 555-0016 | 特定非) 川崎市精神障害者連絡会 |

6●所管社会福祉法人

| | 施設名 | 所在地 | 電話 |
|----|---------------|--------------------------|----------|
| 1 | セイワ | 高津区末長276-3 | 861-6192 |
| 2 | 馬島福祉会 | 川崎区日ノ出2-7-1 | 280-0717 |
| 3 | 和楽会 | 高津区千年141-2 | 766-7660 |
| 4 | くぬぎざか福祉会 | 宮前区野川1413 | 766-0511 |
| 5 | 照陽会 | 多摩区栗谷2-16-6 | 955-9181 |
| 6 | ひまわりの会 | 麻生区栗木台1-12-1 | 988-5010 |
| 7 | 一廣会 | 麻生区片平1430 | 986-1560 |
| 8 | 徳心会 | 多摩区菅北浦3-10-20 | 946-3400 |
| 9 | 慈正会 | 麻生区王禅寺963-26 | 986-1007 |
| 10 | 枅形鳳翔会 | 多摩区枅形6-4-25 | 900-9332 |
| 11 | 子の神福祉会 | 宮前区野川2911 | 751-2252 |
| 12 | 川崎市社会福祉協議会 | 中原区上小田中6-22-5川崎市総合福祉センター | 739-8710 |
| 13 | 川崎市川崎区社会福祉協議会 | 川崎区砂子1-10-2 ヲソ砂子ビル9F | 246-5500 |

| | | | |
|----|---------------|---------------------------|-----------------------|
| 14 | 川崎市幸区社会福祉協議会 | 幸区戸手本町1-11-5 さいわい健康福祉プラザ | 556-5500 |
| 15 | 川崎市中原区社会福祉協議会 | 中原区今井上町34 和田ビル1F | 722-5500 |
| 16 | 川崎市高津区社会福祉協議会 | 高津区溝口1-6-10 てくのかわさき3F | 812-5500 |
| 17 | 川崎市宮前区社会福祉協議会 | 宮前区宮崎2-6-10 宮崎台ガーデンオフィス4F | 856-5500 |
| 18 | 川崎市多摩区社会福祉協議会 | 多摩区登戸1763 ライフガーデン向ヶ丘2F | 935-5500 |
| 19 | 川崎市麻生区社会福祉協議会 | 麻生区万福寺1-2-2 新百合トウエンティワン1F | 952-5500 |
| 20 | 川崎いのちの電話 | 中原区下小田中1-5-19 | 722-7121 |
| 21 | 川崎市社会福祉事業団 | 高津区久地3-13-1 | 829-1829 |
| 22 | 育桜福祉会 | 中原区西加瀬10-3 | 422-8877 |
| 23 | みのり会 | 宮前区宮前平1-8-12 | 855-9455 |
| 24 | ともかわさき | 川崎区渡田1-15-5 | 333-8366 |
| 25 | 長尾福祉会 | 宮前区神木本町2-15-6 | 856-6811 |
| 26 | 鈴保福祉会 | 麻生区上麻生5-19-10 | 987-0021 |
| 27 | あおぞら共生会 | 川崎区京町1-16-25 | 328-7363 |
| 28 | はぐるまの会 | 多摩区菅馬場1-18-17 | 946-1308 |
| 29 | しいの実会 | 中原区木月伊勢町6-8 | 434-6088 |
| 30 | 春日会 | 中原区宮内4-19-26 | 753-2260 |
| 31 | 三神会 | 宮前区神木本町5-12-15 | 871-2010 |
| 32 | くさぶえ福祉会 | 高津区新作4-11-17 宮田ビル202 | 855-5014 |
| 33 | 川崎ふれあいの会 | 中原区上平間1340-12 | 549-0356 |
| 34 | アピエ | 宮前区有馬6-6-1 五十嵐ハイム401 | 855-4380 |
| 35 | 川崎聖風福祉会 | 川崎区池上新町3-1-8 | 288-5401 |
| 36 | 幸ヒューマンネットワーク | 幸区小向西町3-50-3 | 548-0189 |
| 37 | 弥生会 | 多摩区長沢1-5-14 | 976-4123 |
| 38 | 藤英会 | 麻生区王禅寺1241-38 | 955-1746 |
| 39 | ばなな会 | 中原区上丸子八幡町816 | 433-4651 |
| 40 | 川崎大師福祉会 | 川崎区殿町1-11-10 | 223-7785 |
| 41 | らぼおるの樹 | 多摩区長沢3-8-8 生田ハイム2F | 977-8773 |
| 42 | 美生会 | 多摩区宿河原1-18-1 | 930-5552 |
| 43 | よつば会 | 多摩区西生田5-6642-1 | 045-511-0215 (準備室) |
| 44 | みずほ | 多摩区生田1-358-1 | 045-986-0063 (準備室) |
| 45 | 高津百春会 | 高津区末長861-1 | 044-822-3500 (準備室) |
| 46 | 白山福祉会 | 麻生区白山1-1-1 | 03-3248-1461 (準備室) |

平成25年度事業概要
川崎市健康福祉局

平成25年4月発行

発行・編集 川崎市健康福祉局総務部企画課