

区民のみなさんと考える

**現**宮前区役所等施設・用地の活用に向けた  
区民意識アンケート

**調査結果**

令和 5 (2023) 年 3 月

川崎市

## 目次

1章 調査の目的	3
2章 調査概要	3
3章 設問一覧	4
4章 調査結果	5
1 調査結果の見方	5
2 基本集計	7
問1 お住まいの地域の良いところ	7
問2 お住まいの地域が将来良くなってほしいこと	8
問3 宮前区役所・市民館・図書館の周辺地域に行く頻度	9
問4 宮前区役所・市民館・図書館の周辺地域で良く行く場所	10
問5 宮前区役所・市民館・図書館に行く目的と頻度	11
問6 宮前区役所・市民館・図書館の周辺地域に行く手段	14
問7 宮前区役所・市民館・図書館の周辺地域が将来良くなってほしいこと	14
問8 宮前区役所・市民館・図書館移転後の施設・用地の使い方	15
問9 宮前区役所・市民館・図書館移転後の施設・用地の使い方(自由記述)	16
問10 「宮前区のミライづくりプロジェクト」の認知度	19
問11 性別	20
問12 年齢	20
問13 同居者の人数	21
問14 同居のお子さんの年代	21
問15 高齢者との同居の有無	22
問16 宮前区での居住年数	22
問17 お住いの地域	23
問18 お仕事	24
問19 ボランティアやサークル活動の有無	24
問20 ボランティアやサークル活動の内容	25
問21 宮前区役所・市民館・図書館移転後の施設・用地の活用(自由記述)	26
3 結果詳細	27
問1 お住まいの地域の良いところ	27
問2 お住まいの地域が将来良くなってほしいこと	32
問3 宮前区役所・市民館・図書館の周辺地域に行く頻度	37
問4 宮前区役所・市民館・図書館の周辺地域で良く行く場所	42
問5 宮前区役所・市民館・図書館に行く目的と頻度	47
問6 宮前区役所・市民館・図書館の周辺地域に行く手段	54
問7 宮前区役所・市民館・図書館の周辺地域が将来良くなってほしいこと	59
問8 宮前区役所・市民館・図書館移転後の施設・用地の使い方	64
問10 「宮前区のミライづくりプロジェクト」の認知度	84

問11 性別 .....	89
問12 年齢 .....	89
問13 同居者の人数 .....	90
問14 同居のお子さんの年代 .....	90
問15 高齢者との同居の有無 .....	91
問16 宮前区での居住年数 .....	91
問17 お住いの地域 .....	92
問18 お仕事 .....	93
問19 ボランティアやサークル活動の有無 .....	93
問20 ボランティアやサークル活動の内容 .....	94
資料編 .....	95

## 1章 調査の目的

宮前区役所・市民館・図書館については、民間事業者による再開発の機会を捉え、鷺沼駅周辺への移転を予定しています。

区役所等が鷺沼駅周辺へ移転した後、現在の施設や用地がある場所を地域課題の解決や魅力ある地域づくりに向けて活用するため、市民参加による検討の一つとして、区民の皆さまの御意見やニーズを幅広く把握することを目的にアンケート調査を実施しました。

## 2章 調査概要

### 1 調査対象

満 10 歳以上の宮前区内在住者 2,000 人

### 2 標本抽出方法

住民基本台帳から無作為抽出

### 3 調査方法

郵送によるアンケート調査

(回答方法は、郵送回答とインターネット回答を併用)

### 4 調査期間

令和 4 (2022) 年 6 月 1 日 (水) ~7 月 4 日 (月)

### 5 有効回収数

1,038 件 (有効回収率 51.9%)

## 3章 設問一覧

問1	あなたのお住まいの周辺の地域について、今はどのようなところが良いと思うか教えてください。あなたが良いと思うところについて、3つまで順に選んでください。
問2	あなたのお住まいの周辺の地域について、将来、今よりも良くなってほしいと思うことを教えてください。あなたが良くなってほしいと思うことを3つまで順に選んでください。
問3	あなたが現在の宮前区役所・市民館・図書館がある周辺の地域にどのくらいの頻度(回数)で行くかを教えてください。あてはまるもの1つに○をしてください。
問4	あなたが現在の宮前区役所・市民館・図書館がある周辺の地域で行く場所を教えてください。良く行く場所を3つまで順に選んでください。
問5	あなたが区役所・市民館・図書館に行く目的と頻度(回数)を教えてください。あてはまる目的と頻度(回数)について、頻度の高い順に3つまで答えてください。
問6	現在の宮前区役所・市民館・図書館がある周辺の地域に、あなたはどのような手段で行くか教えてください。主なもの1つに○をしてください。
問7	現在の宮前区役所・市民館・図書館がある周辺の地域について、将来、どのように良くなってほしいと思うか教えてください。あなたが良くなってほしいと思うことを3つまで順に選んでください。
問8	区役所・市民館・図書館が移転した後に、あなたは現在の宮前区役所・市民館・図書館の施設・用地をどのように使いたいと思うか教えてください。各項目それぞれについて、「使いたい」、「どちらかといえば使いたい」、「どちらかといえば使わない」、「使わない」のうち、あてはまるものに1つずつ○をしてください。
問9	区役所・市民館・図書館が移転した後に、現在の宮前区役所・市民館・図書館の施設・用地について、具体的に使ってみたいことがあれば教えてください。
問10	「宮前区のミライづくりプロジェクト」について知っていますか。あてはまるもの1つに○をしてください。
問11	あなたの性別を教えてください。あてはまるもの1つに○をしてください。
問12	あなたの年齢を教えてください。
問13	現在、同居している方は、あなたを含めて何人か教えてください。ひとり暮らしの場合は「1人」と回答してください。
問14	あなたの家族について教えてください。一緒に暮らしているお子さんについて、あてはまるものすべてに○をしてください。ご自分が選択肢にあてはまる場合は、その選択肢にも○をしてください。
問15	65歳以上の方と一緒に暮らしているか教えてください。あてはまるもの1つに○をしてください。ご自分が65歳以上の場合は、「いる」に○をしてください。
問16	あなたが宮前区に住んで何年になるか教えてください。あてはまるもの1つに○をしてください。
問17	お住まいの地域を教えてください。あてはまるもの1つに○をしてください。
問18	あなたの主なお仕事を教えてください。あてはまるもの1つに○をしてください。
問19	ボランティア活動やサークル活動などを行っているか教えてください。あてはまるもの1つに○をしてください。
問20	グループや個人であなたが活動している団体の活動について、教えてください。あてはまるものすべてに○をしてください。
問21	現在の宮前区役所・市民館・図書館の施設・用地のこれからの活用について、ご意見等がございましたら、ご自由に記入してください。

## 4章 調査結果

### 1 調査結果の見方

#### (1)集計について

ア 回答の比率(%)は、小数点第2位を四捨五入して算出しています。したがって、合計しても100%にならない場合があります。

イ 回答の比率(%)は、その設問の回答者数を基数として算出しています。したがって、複数回答の設問は、すべての比率を合計すると100%を超えることがあります。

#### (2)クロス集計における地域区分について

##### ①田園都市線沿線、田園都市線北側及び南側の比較

都市計画の考え方を参考にした圏域を設定し、田園都市線の駅から概ね徒歩15分圏の町(田園都市線沿線)と、その北側及び南側を比較しました。

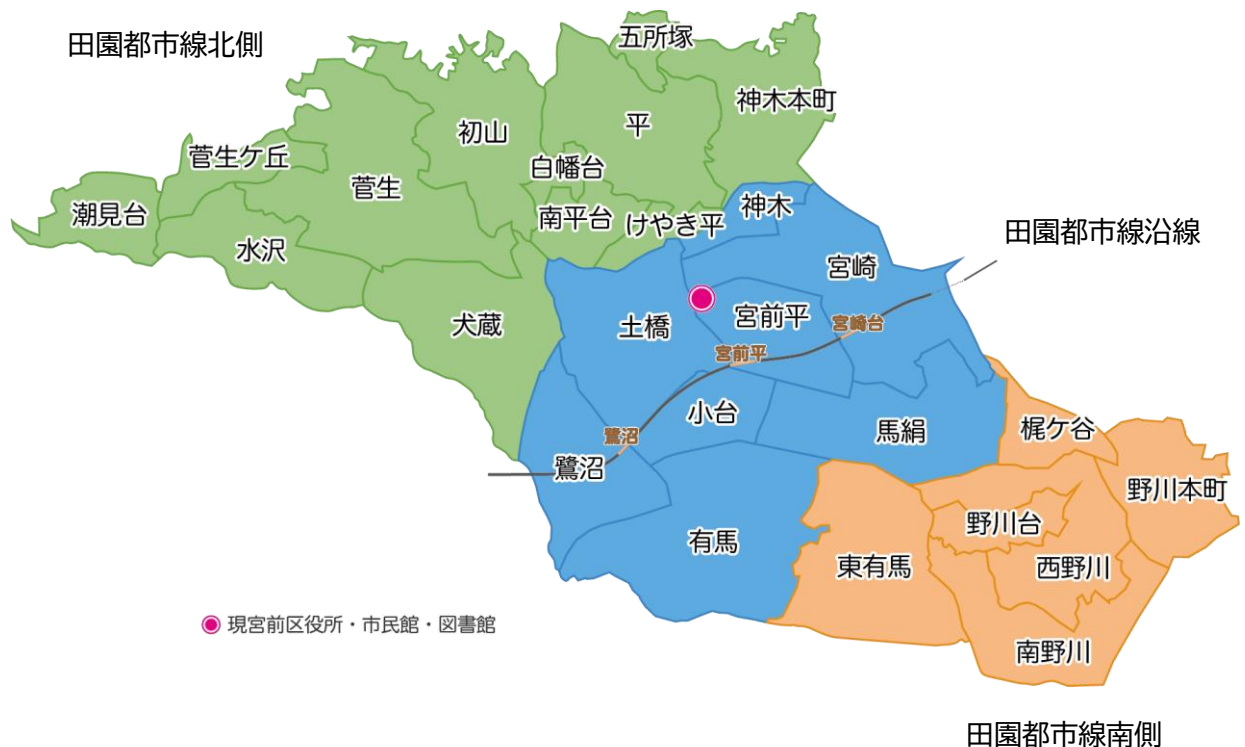

### ②宮前地区・向丘地区の比較

区の成り立ちの経緯を踏まえ、宮前地区と向丘地区について、比較しました。



### ③宮前区役所等周辺地域と周辺地域外の比較

宮前区役所から概ね徒歩15分圏(宮前区役所等周辺地域)と15分圏外(宮前区役所等周辺地域外)で圏域を設定し、比較しました。

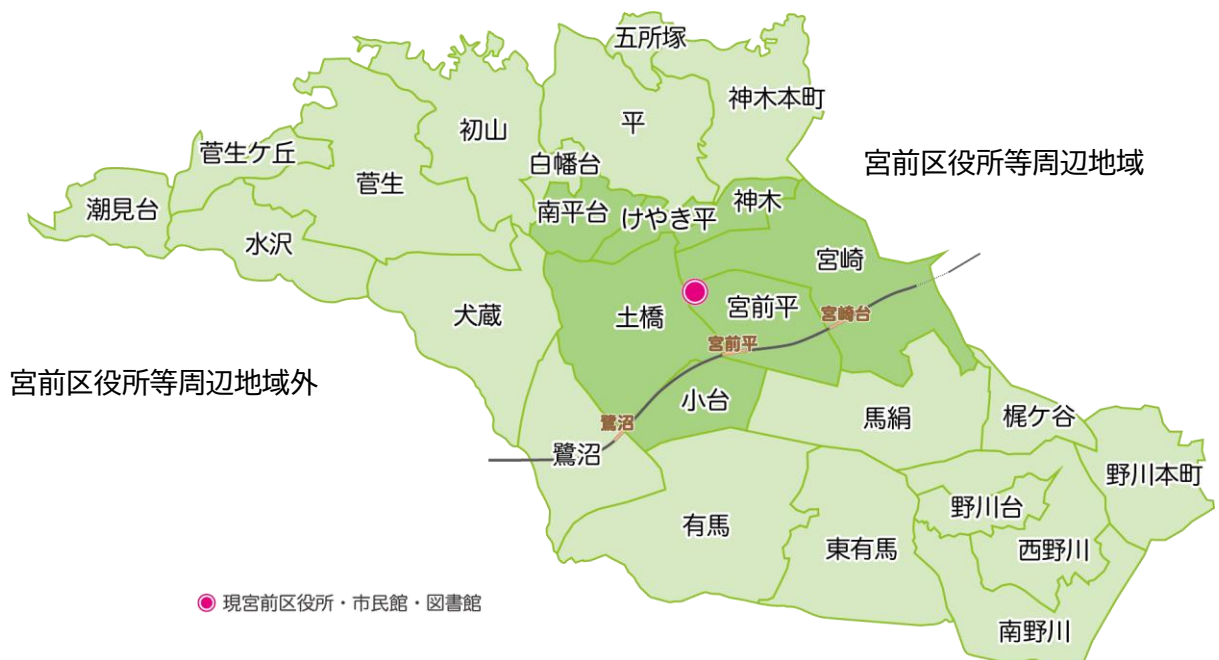

## 2 基本集計

### お住まいの周辺の地域(※)について

※ お住まいの周辺地域とは、ご自宅を中心におおむね徒歩 10 分～15 分の地域を想定していただきました。

**問 1** あなたのお住まいの周辺の地域について、今はどのようなところが良いと思うか教えてください。あなたが良いと思うところについて、3 つまで順に選んでください。

	回答数			割合		
	1 番目	2 番目	3 番目	1 番目	2 番目	3 番目
公園や緑などの自然が豊か	352	178	131	33.9%	17.1%	12.6%
近隣の人とのつながりが強い	27	48	33	2.6%	4.6%	3.2%
ボランティアや地域の活動が盛ん	7	21	23	0.7%	2.0%	2.2%
お年寄りが安心して暮らせる	25	65	48	2.4%	6.3%	4.6%
子育てしやすい	42	77	67	4.0%	7.4%	6.5%
治安が良い	225	220	138	21.7%	21.2%	13.3%
公共交通機関で移動しやすい	228	182	137	22.0%	17.5%	13.2%
魅力的なお店がある	21	49	61	2.0%	4.7%	5.9%
働く場所がある	6	13	20	0.6%	1.3%	1.9%
運動やスポーツがしやすい	13	35	44	1.3%	3.4%	4.2%
地域の歴史・文化が継承される	8	9	15	0.8%	0.9%	1.4%
わからない・特にない	49	43	126	4.7%	4.1%	12.1%
その他	21	17	19	2.0%	1.6%	1.8%
不詳・無回答	14	81	176	1.3%	7.8%	17.0%
合計	1,038	1,038	1,038	100.0%	100.0%	100.0%



**問 2** あなたのお住まいの周辺の地域について、将来、今よりも良くなってほしいと思うことを教えてください。あなたが良くなってほしいと思うことを3つまで順に選んでください。

	回答数			割合		
	1番目	2番目	3番目	1番目	2番目	3番目
公園や緑などの自然が豊か	130	77	89	12.5%	7.4%	8.6%
近隣の人とのつながりが強い	26	34	45	2.5%	3.3%	4.3%
ボランティアや地域の活動が盛ん	20	38	41	1.9%	3.7%	3.9%
お年寄りが安心して暮らせる	128	124	119	12.3%	11.9%	11.5%
子育てしやすい	66	67	34	6.4%	6.5%	3.3%
治安が良い	126	114	104	12.1%	11.0%	10.0%
公共交通機関で移動しやすい	179	135	86	17.2%	13.0%	8.3%
魅力的なお店がある	231	200	138	22.3%	19.3%	13.3%
働く場所がある	27	51	72	2.6%	4.9%	6.9%
運動やスポーツがしやすい	46	108	118	4.4%	10.4%	11.4%
地域の歴史・文化が継承される	7	18	29	0.7%	1.7%	2.8%
わからない・特にない	12	12	52	1.2%	1.2%	5.0%
その他	25	5	11	2.4%	0.5%	1.1%
不詳・無回答	15	55	100	1.4%	5.3%	9.6%
合計	1,038	1,038	1,038	100.0%	100.0%	100.0%

## 現在の宮前区役所・市民館・図書館がある周辺地域(※)について

※ 現在の宮前区役所・市民館・図書館がある周辺の地域は、概ねこの地図の範囲を想定いただきました。



**問3** あなたが現在の宮前区役所・市民館・図書館がある周辺の地域にどのくらいの頻度(回数)で行くかを教えてください。あてはまるもの1つに○をしてください。

	回答数	割合
週に3~4回以上	57	5.5%
週に1~2回程度	59	5.7%
月に1~3回程度	192	18.5%
年に数回以下	511	49.2%
行かない	146	14.1%
不詳・無回答	73	7.0%
合計	1,038	100.0%

問4は、問3で「週に3～4回以上」、「週に1～2回程度」、「月に1～3回程度」または「年に数回以下」を選択した方に回答していただきました。

**問4** あなたが現在の宮前区役所・市民館・図書館がある周辺の地域で行く場所を教えてください。  
良く行く場所を3つまで順に選んでください。

	回答数			割合		
	1番目	2番目	3番目	1番目	2番目	3番目
飲食店	38	87	83	4.6%	10.6%	10.1%
小売店（スーパー、コンビニなど）	238	144	77	29.1%	17.6%	9.4%
病院・診療所	32	71	63	3.9%	8.7%	7.7%
公園	11	38	49	1.3%	4.6%	6.0%
保育園・幼稚園	7	1	1	0.9%	0.1%	0.1%
高齢者や障がい者の方のための支援施設 （デイサービス、障害福祉サービス事業所など）	3	8	6	0.4%	1.0%	0.7%
塾や習い事の教室等	11	7	11	1.3%	0.9%	1.3%
区役所・市民館・図書館	395	152	93	48.2%	18.6%	11.4%
警察署	20	137	76	2.4%	16.7%	9.3%
その他	34	16	47	4.2%	2.0%	5.7%
不詳・無回答	30	158	313	3.7%	19.3%	38.2%
合計	819	819	819	100.0%	100.0%	100.0%

問5は、問4で「区役所・市民館・図書館」を選択した方に回答していただきました。

**問5** あなたが区役所・市民館・図書館に行く目的と頻度(回数)を教えてください。  
あてはまる目的と頻度(回数)について、頻度の高い順に3つまで教えてください。

<1番頻度の高い目的>

■ 目的

	回答数	割合
手続きや届出	420	65.6%
福祉や暮らしの相談	3	0.5%
教室や講座に参加	1	0.2%
会議や集會に参加	6	0.9%
発表会等のイベント等に参加	15	2.3%
趣味の集まりに参加	4	0.6%
運動のための利用	1	0.2%
展示の観覧	0	0.0%
図書・雑誌・CD等を借りる	113	17.7%
勉強や読書	21	3.3%
休憩・待ち合わせ	1	0.2%
食事をする	2	0.3%
市政や地域の情報を得る	1	0.2%
検診	5	0.8%
地域の活動やボランティア活動	2	0.3%
選挙(期日前投票)	25	3.9%
その他	7	1.1%
不詳・無回答	13	2.0%
合計	640	100.0%

■ 頻度

	回答数	割合
週に3~4回以上	0	0.0%
週に1~2回程度	21	5.2%
月に1~3回程度	62	15.3%
年に数回以下	301	74.1%
不詳・無回答	22	5.4%
合計	406	100.0%

※ 頻度については、インターネット回答票に不備があったため、郵送回答のみを集計

## &lt;2番目に頻度の高い目的&gt;

## ■ 目的

	回答数	割合
手続きや届出	90	14.1%
福祉や暮らしの相談	17	2.7%
教室や講座に参加	4	0.6%
会議や集会に参加	12	1.9%
発表会等のイベント等に参加	36	5.6%
趣味の集まりに参加	9	1.4%
運動のための利用	2	0.3%
展示の観覧	6	0.9%
図書・雑誌・CD等を借りる	67	10.5%
勉強や読書	24	3.8%
休憩・待ち合わせ	7	1.1%
食事をする	21	3.3%
市政や地域の情報を得る	12	1.9%
検診	21	3.3%
地域の活動やボランティア活動	4	0.6%
選挙（期日前投票）	46	7.2%
その他	22	3.4%
不詳・無回答	240	37.5%
合計	640	100.0%

## ■ 頻度

	回答数	割合
週に3～4回以上	0	0.0%
週に1～2回程度	6	1.5%
月に1～3回程度	30	7.4%
年に数回以下	171	42.1%
不詳・無回答	199	49.0%
合計	406	100.0%

※ 頻度については、インターネット回答票に不備があったため、郵送回答のみを集計

## &lt;3番目に頻度の高い目的&gt;

## ■ 目的

	回答数	割合
手続きや届出	31	4.8%
福祉や暮らしの相談	11	1.7%
教室や講座に参加	5	0.8%
会議や集会に参加	7	1.1%
発表会等のイベント等に参加	13	2.0%
趣味の集まりに参加	4	0.6%
運動のための利用	4	0.6%
展示の観覧	9	1.4%
図書・雑誌・CD等を借りる	24	3.8%
勉強や読書	20	3.1%
休憩・待ち合わせ	10	1.6%
食事をする	13	2.0%
市政や地域の情報を得る	16	2.5%
検診	22	3.4%
地域の活動やボランティア活動	2	0.3%
選挙（期日前投票）	49	7.7%
その他	31	4.8%
不詳・無回答	369	57.7%
合計	640	100.0%

## ■ 頻度

	回答数	割合
週に3～4回以上	0	0.0%
週に1～2回程度	1	0.2%
月に1～3回程度	13	3.2%
年に数回以下	92	22.7%
不詳・無回答	300	73.9%
合計	406	100.0%

※ 頻度については、インターネット回答票に不備があったため、郵送回答のみを集計

問6は、問3で「週に3～4回以上」、「週に1～2回程度」、「月に1～3回程度」または「年に数回以下」を選択した方に回答していただきました。

**問6** 現在の宮前区役所・市民館・図書館がある周辺の地域に、あなたはどのような手段で行くか教えてください。主なもの1つに○をしてください。

	回答数	割合
電車	37	4.5%
バス	155	18.9%
タクシー	6	0.7%
自家用車	281	34.3%
バイク(原動機付自転車含む)	32	3.9%
自転車	100	12.2%
施設等の送迎車	0	0.0%
徒歩のみ	192	23.4%
不詳・無回答	16	2.0%
合計	819	100.0%

**問7** 現在の宮前区役所・市民館・図書館がある周辺の地域について、将来、どのように良くなってほしいと思うか教えてください。  
あなたが良くなってほしいと思うことを3つまで順に選んでください。

	回答数			割合		
	1番目	2番目	3番目	1番目	2番目	3番目
公園や緑などの自然が豊か	164	117	131	15.8%	11.3%	12.6%
近隣の人とのつながりが強い	9	12	16	0.9%	1.2%	1.5%
ボランティアや地域の活動が盛ん	21	34	26	2.0%	3.3%	2.5%
お年寄りが安心して暮らせる	62	85	65	6.0%	8.2%	6.3%
子育てしやすい	43	53	45	4.1%	5.1%	4.3%
治安が良い	63	102	77	6.1%	9.8%	7.4%
公共交通機関で移動しやすい	263	99	88	25.3%	9.5%	8.5%
魅力的なお店がある	197	188	129	19.0%	18.1%	12.4%
働く場所がある	12	37	32	1.2%	3.6%	3.1%
運動やスポーツがしやすい	59	119	93	5.7%	11.5%	9.0%
地域の歴史・文化が継承される	10	17	42	1.0%	1.6%	4.0%
わからない・特になし	58	18	66	5.6%	1.7%	6.4%
その他	34	5	8	3.3%	0.5%	0.8%
不詳・無回答	43	152	220	4.1%	14.6%	21.2%
合計	1,038	1,038	1,038	100.0%	100.0%	100.0%

**問 8** 区役所・市民館・図書館が移転した後に、あなたは現在の宮前区役所・市民館・図書館の施設・用地をどのように使いたいと思うか教えてください。  
各項目それぞれについて、「使いたい」、「どちらかといえば使いたい」、「どちらかといえば使わない」、「使わない」のうち、あてはまるものに1つずつ○をしてください。

	回答数					
	使いたい	どちらかとい えれば 使いたい	どちらかとい えれば 使わない	使わない	不詳・ 無回答	合計
地域の人と交流ができる	142	312	256	266	62	1,038
友人や仲間と集える	228	312	206	236	56	1,038
お子さんを遊ばせられる(子どもが遊べる)	266	215	144	347	66	1,038
運動やスポーツができる	399	313	138	138	50	1,038
趣味の活動ができる	351	315	164	159	49	1,038
習い事ができる	262	340	182	203	51	1,038
地域の活動やボランティア活動ができる	131	325	279	247	56	1,038
お祭りやバザー等のイベントができる	270	320	208	182	58	1,038
働くことができる	170	213	231	367	57	1,038
飲食ができる	421	304	120	137	56	1,038
買い物ができる	455	266	138	133	46	1,038
読書や自習ができる	329	283	177	195	54	1,038
休憩ができる	355	285	144	203	51	1,038
待ち合わせができる	241	225	220	298	54	1,038
災害の時に避難できる	604	187	83	117	47	1,038

	割合					
	使いたい	どちらかとい えれば 使いたい	どちらかとい えれば 使わない	使わない	不詳・ 無回答	合計
地域の人と交流ができる	13.7%	30.1%	24.7%	25.6%	6.0%	100.0%
友人や仲間と集える	22.0%	30.1%	19.8%	22.7%	5.4%	100.0%
お子さんを遊ばせられる(子どもが遊べる)	25.6%	20.7%	13.9%	33.4%	6.4%	100.0%
運動やスポーツができる	38.4%	30.2%	13.3%	13.3%	4.8%	100.0%
趣味の活動ができる	33.8%	30.3%	15.8%	15.3%	4.7%	100.0%
習い事ができる	25.2%	32.8%	17.5%	19.6%	4.9%	100.0%
地域の活動やボランティア活動ができる	12.6%	31.3%	26.9%	23.8%	5.4%	100.0%
お祭りやバザー等のイベントができる	26.0%	30.8%	20.0%	17.5%	5.6%	100.0%
働くことができる	16.4%	20.5%	22.3%	35.4%	5.5%	100.0%
飲食ができる	40.6%	29.3%	11.6%	13.2%	5.4%	100.0%
買い物ができる	43.8%	25.6%	13.3%	12.8%	4.4%	100.0%
読書や自習ができる	31.7%	27.3%	17.1%	18.8%	5.2%	100.0%
休憩ができる	34.2%	27.5%	13.9%	19.6%	4.9%	100.0%
待ち合わせができる	23.2%	21.7%	21.2%	28.7%	5.2%	100.0%
災害の時に避難できる	58.2%	18.0%	8.0%	11.3%	4.5%	100.0%



**問 9** 区役所・市民館・図書館が移転した後に、現在の宮前区役所・市民館・図書館の施設・用地について、具体的に使ってみたいことがあれば教えてください。

① 区役所等が移転した後に現施設・用地に望む機能や用途について(553件)

ア こんな場になってほしい(16件)

- |                      |                           |
|----------------------|---------------------------|
| ・魅力的な開発をしてほしい        | ・地域にないものが集う場所             |
| ・有効に活用してほしい          | ・宮前区が潤う場所                 |
| ・コンセプトが大事            | ・公共性の高い場所                 |
| ・便利なのが大事             | ・時間をつぶせる場所                |
| ・ユニバーサルデザインを取り入れてほしい | ・待ち合わせができる場所              |
| ・ソフト面での取組が大事         | ・景観を楽しめる場所                |
| ・地域が活性化する拠点          | ・治安の良い、様々な人が使える、バリアフリーの場所 |
| ・かっこいい、素敵な場所         |                           |

イ スポーツ・健康(148件)

- |                       |                       |
|-----------------------|-----------------------|
| ・様々な年代が運動できる          | ・休憩ができる場所             |
| ・公園、自然の中で運動ができる場所     | ・健康維持ができる             |
| ・運動やスポーツなどの多目的な利用ができる | ・緑に囲まれてバーベキューできる      |
| ・スポーツ(野球やサッカー等)ができる   | ・ピクニック、キャンプ、アウトドアができる |
| ・緑とスポーツが楽しめる          | ・ラケットスポーツ(テニス等)ができる   |
| ・手頃な価格で運動やスポーツができる    | ・公園                   |
| ・部活や習い事などのスポーツ・運動ができる | ・体育館                  |
| ・芝生で遊べる               | ・水泳できるプール             |
| ・ペットと遊べる・利用できる        | ・トレーニングできるジム          |

ウ にぎわい・買い物・観光(133件)

- |                    |                      |
|--------------------|----------------------|
| ・人が集う場所            | ・商業施設(ショッピングモール等)    |
| ・カフェ等のゆったりすごせる場所   | ・娯楽施設(映画館等)          |
| ・魅力的なお店            | ・お祭りやバザー等のイベントができる場所 |
| ・飲食できる(カフェやレストラン等) |                      |

<p><b>エ 文化活動・教育・生涯学習(128件)</b></p> <ul style="list-style-type: none"> <li>・趣味の活動ができる場所</li> <li>・読書や自習ができる場所</li> <li>・本を借りられる</li> <li>・調べ物ができる</li> <li>・音楽・楽器・ダンスが練習できる場所</li> <li>・美術を楽しめる場所</li> <li>・習い事ができる場所</li> <li>・ものづくりの体験ができる場所</li> <li>・宮前の歴史を知ることができる場所</li> <li>・地域の活動やボランティア活動ができる場所</li> </ul>	<ul style="list-style-type: none"> <li>・文化施設・カルチャースクール</li> <li>・市民館</li> <li>・図書館</li> <li>・ホール(より大きな規模のもの等)</li> <li>・ホールを残してほしい</li> <li>・展示スペース</li> <li>・研究施設</li> <li>・友人や仲間と借りられるミニシアター</li> <li>・様々な用途に使えるレンタルスペース</li> <li>・自由に無料で使える室内のフリースペース</li> </ul>
<p><b>オ 区役所機能(22件)</b></p> <ul style="list-style-type: none"> <li>・支所</li> <li>・出張所</li> <li>・一部の区役所機能</li> </ul>	<ul style="list-style-type: none"> <li>・行政手続きの窓口</li> <li>・区役所の窓口相談機能</li> </ul>
<p><b>カ 福祉・医療(19件)</b></p> <ul style="list-style-type: none"> <li>・デイサービスや老人ホームなど、高齢者が過ごせる場所</li> <li>・障害者が働くことができる</li> </ul>	<ul style="list-style-type: none"> <li>・障がい者支援施設</li> <li>・大きな、設備が充実した病院</li> </ul>
<p><b>キ 防災機能(19件)</b></p> <ul style="list-style-type: none"> <li>・災害の時に避難できる</li> <li>・災害時に警察・消防と連携している</li> </ul>	<ul style="list-style-type: none"> <li>・避難所・防災備品を保管できる</li> <li>・ペットと避難できる</li> </ul>
<p><b>ク 子育てを支える(18件)</b></p> <ul style="list-style-type: none"> <li>・子どもが安全に自由に過ごせる・遊べる環境</li> <li>・子どもが暑い日や雨天でも室内で遊べる</li> <li>・ファミリー世代が使いやすい多目的な機能</li> </ul>	<ul style="list-style-type: none"> <li>・子どもを預けられる・子育ての相談ができる</li> <li>・子ども食堂</li> </ul>
<p><b>ケ 交流の場・居場所(12件)</b></p> <ul style="list-style-type: none"> <li>・気軽に集まれる・気軽に過ごせる</li> <li>・多世代が交流できる</li> <li>・友人や仲間と集える</li> </ul>	<ul style="list-style-type: none"> <li>・地域の人と交流ができる</li> <li>・子どもの居場所</li> </ul>
<p><b>コ 働き手を支える(10件)</b></p> <ul style="list-style-type: none"> <li>・働くことができる</li> <li>・コワーキング、テレワークできる</li> </ul>	<ul style="list-style-type: none"> <li>・働き手の自己研鑽の場</li> </ul>

<b>サ 交通・アクセスに関わる機能(9件)</b> ・車でアクセスできるように、十分な駐車スペースがあると良い	・駐車場 ・駐輪場
<b>シ 複合施設(8件)</b> ・複合施設(商業や公共施設等)	
<b>ス 住む・暮らす・居住(3件)</b> ・住宅	・シェアハウス
<b>セ ごみ・環境(1件)</b> ・ごみ処理場	
<b>ソ こんな活用はしてほしくない(7件)</b> ・医療施設 ・商業施設	・スポーツ施設 ・集合住宅

## ② 検討全般について(50件)

<b>ア 移転について(15件)</b> ・移転の目的や必要性が理解できない ・移転に反対	・移転に賛成
<b>イ 検討の進め方について(1件)</b> ・近隣住民は移転に不安を抱えていることを理解してほしい	
<b>ウ アクセス・立地・移動(34件)</b> ・バスなどの公共交通のアクセスの改善が必要	・アクセスが悪いため行かない

## ③ その他(10件)

## 宮前区のミライづくりプロジェクトについて

**問 10** 「宮前区のミライづくりプロジェクト」について知っていますか。  
あてはまるもの 1 つに○をしてください。

	回答数	割合
取り組んでいる内容まで知っていた	52	5.0%
名前を聞いたことはあったが、内容については知らなかった	94	9.1%
区役所・市民館・図書館が鷺沼駅前に移転することは知っていた	530	51.1%
知らなかった	325	31.3%
不詳・無回答	37	3.6%
合計	1,038	100.0%

## ご自身と家族のことについて

**問 11** あなたの性別を教えてください。あてはまるもの1つに○をしてください。

	回答数	割合
男性	428	41.2%
女性	594	57.2%
その他	4	0.4%
不詳・無回答	12	1.2%
合計	1,038	100.0%

**問 12** あなたの年齢を教えてください。

	回答数	割合
10歳代	84	8.1%
20歳代	67	6.5%
30歳代	121	11.7%
40歳代	180	17.3%
50歳代	219	21.1%
60歳代	146	14.1%
70歳代	123	11.8%
80歳以上	81	7.8%
不詳・無回答	17	1.6%
合計	1,038	100.0%

**問 13** 現在、同居している方は、あなたを含めて何人か教えてください。  
ひとり暮らしの場合は「1人」と回答してください。

	回答数	割合
1人	136	13.1%
2人	313	30.2%
3人	263	25.3%
4人	249	24.0%
5人	47	4.5%
6人以上	19	1.8%
不詳・無回答	11	1.1%
合計	1,038	100.0%

**問 14** あなたの家族について教えてください。  
一緒に暮らしているお子さんについて、あてはまるものすべてに○をしてください。  
ご自分が選択肢にあてはまる場合は、その選択肢にも○をしてください。

	回答数	割合
1 就学前	93	9.0%
2 小学生	129	12.4%
3 中学生	110	10.6%
4 高校生	103	9.9%
5 1～4以外の学生（大学生・専門学校生等）	119	11.5%
1～5の年代の子と一緒に暮らしていない	476	45.9%
不詳・無回答	169	16.3%

※ 回答者数は1,038人

**問 15** 65歳以上の方と一緒に暮らしているか教えてください。  
 あてはまるもの1つに○をしてください。  
 ご自分が65歳以上の場合は、「いる」に○をしてください。

	回答数	割合
いる	362	34.9%
いない	653	62.9%
不詳・無回答	23	2.2%
合計	1,038	100.0%

**問 16** あなたが宮前区に住んで何年になるか教えてください。  
 あてはまるもの1つに○をしてください。

	回答数	割合
1年未満	41	3.9%
1年以上～3年未満	49	4.7%
3年以上～10年未満	172	16.6%
10年以上～20年未満	279	26.9%
20年以上	484	46.6%
不詳・無回答	13	1.3%
合計	1,038	100.0%

**問 17** お住まいの地域を教えてください。あてはまるもの1つに○をしてください。

	回答数	割合
有馬	93	9.0%
犬蔵	75	7.2%
梶ヶ谷	12	1.2%
けやき平	13	1.3%
五所塚	6	0.6%
小台	43	4.1%
鷺沼	75	7.2%
潮見台	5	0.5%
神木	6	0.6%
神木本町	36	3.5%
白幡台	10	1.0%
菅生	49	4.7%
菅生ヶ丘	8	0.8%
平	50	4.8%
土橋	62	6.0%
南平台	23	2.2%
西野川	49	4.7%
野川台	24	2.3%
野川本町	30	2.9%
初山	23	2.2%
東有馬	50	4.8%
馬絹	64	6.2%
水沢	5	0.5%
南野川	12	1.2%
宮崎	113	10.9%
宮前平	82	7.9%
不詳・無回答	20	1.9%
合計	1,038	100.0%

※ 南野川の回答数については、町名の選択肢に不備があったため、回答票で確認が取れたものを集計



**問 18** あなたの主なお仕事を教えてください。あてはまるもの1つに○をしてください。

	回答数	割合
自営業	53	5.1%
勤め(フルタイム)	384	37.0%
勤め(パートタイム又はアルバイト)	160	15.4%
学生	96	9.2%
主婦・主夫(家事専業)	138	13.3%
無職(収入が年金のみの方を含む)	167	16.1%
その他	21	2.0%
不詳・無回答	19	1.8%
合計	1,038	100.0%

**問 19** ボランティア活動やサークル活動などを行っているか教えてください。あてはまるもの1つに○をしてください。

	回答数	割合
活動している	92	8.9%
活動していない	921	88.7%
不詳・無回答	25	2.4%
合計	1,038	100.0%

問 20 は、問 19 で「活動している」を選択した方に回答していただきました。

**問 20** グループや個人であなたが活動している団体の活動について、教えてください。  
あてはまるものすべてに○をしてください。

	回答数	割合
街の美化や緑化に関する活動	10	10.9%
防災・防犯・防火などの地域安全に関する活動	8	8.7%
保険・医療または福祉に関する活動	8	8.7%
子ども・青少年や子育て・教育に関する活動	18	19.6%
町内会・自治会に関する活動	20	21.7%
文化、観光、産業振興に関する活動	9	9.8%
地域のまちづくりに関する活動	6	6.5%
スポーツ振興に関する活動	23	25.0%
交通安全に関する活動	2	2.2%
生涯学習の推進に関する活動	13	14.1%
農業に関する活動	5	5.4%
その他の活動	13	14.1%
不詳・無回答	3	3.3%

※ 回答者数は 92 人

**問 21** 現在の宮前区役所・市民館・図書館の施設・用地のこれからの活用について、ご意見等がございましたら、ご自由に記入してください。

- ・ 区全体のために、区民を第一にした活用をしてほしい
- ・ 一部の住民だけにメリットが偏らないようにしてほしい
- ・ 移転ありきで進めてほしくない
- ・ 施設や用地の再開発には反対
- ・ 市が保有し続ける理由が分からない
- ・ 用地を売却すればよい
- ・ 区役所は区のあるべき
- ・ 遠くなって残念
- ・ 維持管理も見据えた検討が必要
- ・ 区民の意見を取り入れてほしい
- ・ 行政の活用案があるべき
- ・ 民間活力の導入や企業誘致が必要
- ・ 広報や周知を十分に行ってほしい
- ・ 移転について知らなかった
- ・ アンケートに意味を感じない

※ 問9で記載したものを除く主な意見

### 3 結果詳細

**問 1** あなたのお住まいの周辺の地域について、今はどのようなところが良いと思うか教えてください。あなたが良いと思うところについて、3 つまで順に選んでください。

#### ①単純集計

- ・1番目に良いと思うところで、最も多いものは、「公園や緑などの自然が豊か」(352 件)となっており、次いで「公共交通機関で移動しやすい」(228 件)、「治安が良い」(225 件)となっている。
- ・1番目から3番目までの総数が最も多いものは、「公園や緑などの自然が豊か」(661 件)となっており、次いで「治安が良い」(583 件)、「公共交通機関で移動しやすい」(547 件)となっている。

(件)

	公園や緑などの自然が豊か	近隣の人のつながりが強い	ボランティアや地域の活動が盛ん	お年寄りが安心して暮らせる	子育てしやすい	治安が良い	公共交通機関で移動しやすい	魅力的なお店がある	働く場所がある	運動やスポーツがしやすい	地域の歴史・文化が継承される	わからない・特にない	その他	不詳・無回答	合計
1番目に良いと思うところ	352	27	7	25	42	225	228	21	6	13	8	49	21	14	1,038
2番目に良いと思うところ	178	48	21	65	77	220	182	49	13	35	9	43	17	81	1,038
3番目に良いと思うところ	131	33	23	48	67	138	137	61	20	44	15	126	19	176	1,038
合計	661	108	51	138	186	583	547	131	39	92	32	218	57	271	3,114

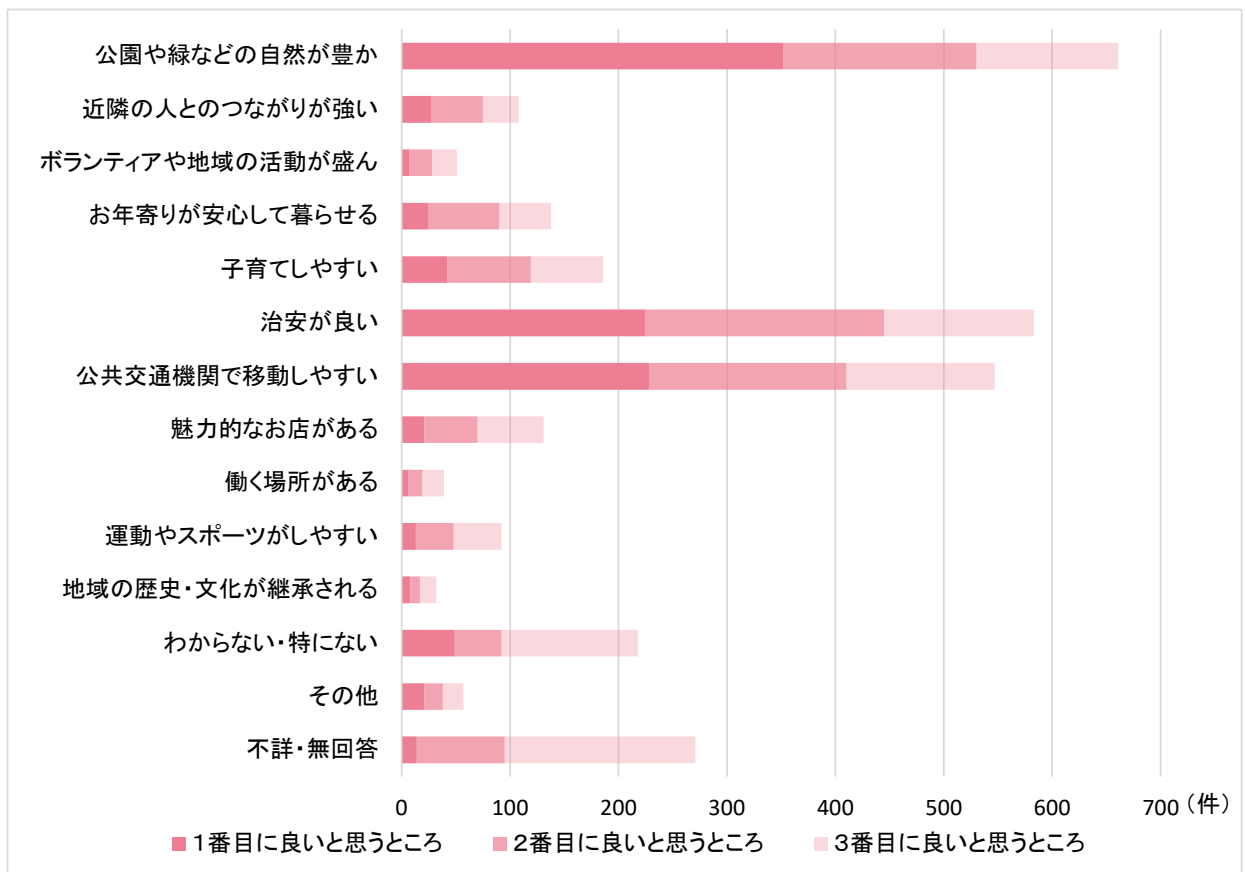

## ②クロス集計(1番目に良いと思うところについて)

### ア 年代別の回答結果について

- ・30歳代を除くすべての年代で、「公園や緑などの自然が豊か」の割合が高い。特に10歳代及び60歳代以上は割合が高く、全年代の平均(33.9%)を上回っている。
- ・20歳代～50歳代においては、「治安が良い」の割合も高く、全年代の平均(21.7%)を上回っている。
- ・30歳代と40歳代においては、他の年代に比べて「子育てしやすい」の割合が高く、70歳代においては、他の年代に比べて「お年寄りが安心して暮らせる」の割合が高くなっている。

	公園や緑などの自然が豊か	近隣の人とのつながりが強い	地域の活動が盛んなボランティアや	お年寄りが安心して暮らせる	子育てしやすい	治安が良い	公共交通機関で移動しやすい	魅力的なお店がある	働く場所がある	運動やスポーツがしやすい	地域の歴史・文化が継承される	わからない・特にな	その他	不詳・無回答	合計
全年代 (n=1038)	33.9%	2.6%	0.7%	2.4%	4.0%	21.7%	22.0%	2.0%	0.6%	1.3%	0.8%	4.7%	2.0%	1.3%	100.0%
10歳代 (n=84)	41.7%	2.4%	1.2%	0.0%	0.0%	20.2%	17.9%	4.8%	0.0%	3.6%	2.4%	4.8%	0.0%	1.2%	100.0%
20歳代 (n=67)	31.3%	3.0%	3.0%	3.0%	1.5%	28.4%	19.4%	1.5%	0.0%	3.0%	0.0%	4.5%	1.5%	0.0%	100.0%
30歳代 (n=121)	23.1%	0.8%	0.8%	3.3%	12.4%	30.6%	20.7%	2.5%	0.8%	0.0%	0.0%	3.3%	0.8%	0.8%	100.0%
40歳代 (n=180)	32.2%	1.7%	0.0%	0.0%	8.9%	24.4%	20.0%	1.7%	0.6%	0.6%	0.6%	7.2%	1.7%	0.6%	100.0%
50歳代 (n=219)	26.5%	2.7%	0.5%	1.8%	3.2%	26.5%	21.9%	2.7%	0.9%	0.9%	0.9%	5.5%	5.5%	0.5%	100.0%
60歳代 (n=146)	35.6%	3.4%	0.7%	2.1%	2.1%	18.5%	29.5%	1.4%	0.7%	1.4%	0.7%	2.7%	1.4%	0.0%	100.0%
70歳代 (n=123)	46.3%	1.6%	0.0%	7.3%	0.0%	11.4%	20.3%	0.8%	0.8%	2.4%	0.8%	3.3%	1.6%	3.3%	100.0%
80歳以上 (n=81)	48.1%	7.4%	1.2%	3.7%	0.0%	9.9%	21.0%	1.2%	0.0%	0.0%	0.0%	2.5%	0.0%	4.9%	100.0%
不詳・無回答 (n=17)	23.5%	0.0%	0.0%	0.0%	0.0%	5.9%	35.3%	0.0%	0.0%	0.0%	5.9%	17.6%	0.0%	11.8%	100.0%

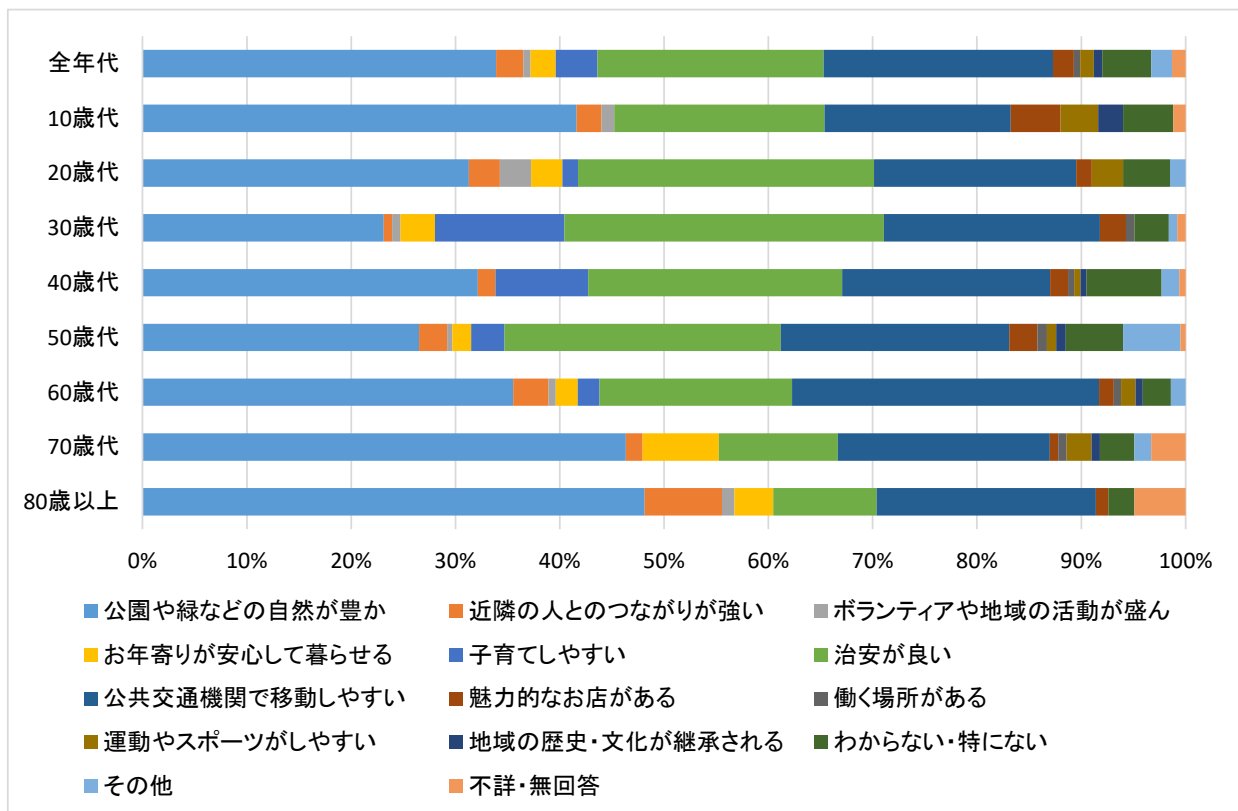

イ 居住地別の回答結果について

(ア) 田園都市線沿線、田園都市線北側及び南側の比較

- ・ 田園都市線沿線では、「治安が良い」(29.2%)、「公共交通機関で移動しやすい」(27.0%)、「公園や緑などの自然が豊か」(23.2%)の順に割合が高くなっているが、「公園や緑などの自然が豊か」については、地域全体の平均(33.9%)を下回っている。
- ・ 田園都市線北側では、「公園や緑などの自然が豊か」(50.5%)が他の選択肢や他の地区と比べ、割合が高くなっている。
- ・ 田園都市線南側においても、「公園や緑などの自然が豊か」(39.5%)の割合が最も高くなっている。

		公園や緑などの自然が豊か	近隣の人とのつながりが強い	地域の活動が盛んなボランティアや	お年寄りが安心して暮らせる	子育てしやすい	治安が良い	公共交通機関で移動しやすい	魅力的なお店がある	働く場所がある	運動やスポーツがしやすい	地域の歴史・文化が継承される	わからない・特にない	その他	不詳・無回答	合計
田園都市線沿線、田園都市線北側及び南側の比較	地域全体(n=1038)	33.9%	2.6%	0.7%	2.4%	4.0%	21.7%	22.0%	2.0%	0.6%	1.3%	0.8%	4.7%	2.0%	1.3%	100.0%
	田園都市線沿線(n=538)	23.2%	2.0%	0.7%	1.7%	5.8%	29.2%	27.0%	1.7%	0.0%	1.1%	0.6%	2.8%	3.2%	1.1%	100.0%
	田園都市線北側(n=303)	50.5%	4.6%	1.0%	3.6%	2.0%	14.5%	14.9%	0.7%	1.3%	2.0%	0.7%	3.0%	0.3%	1.0%	100.0%
	田園都市線南側(n=177)	39.5%	1.1%	0.0%	2.3%	2.8%	12.4%	18.1%	5.1%	1.1%	0.6%	1.7%	11.9%	1.7%	1.7%	100.0%
	不詳・無回答(n=20)	20.0%	0.0%	0.0%	5.0%	0.0%	10.0%	30.0%	5.0%	0.0%	0.0%	0.0%	20.0%	0.0%	10.0%	100.0%

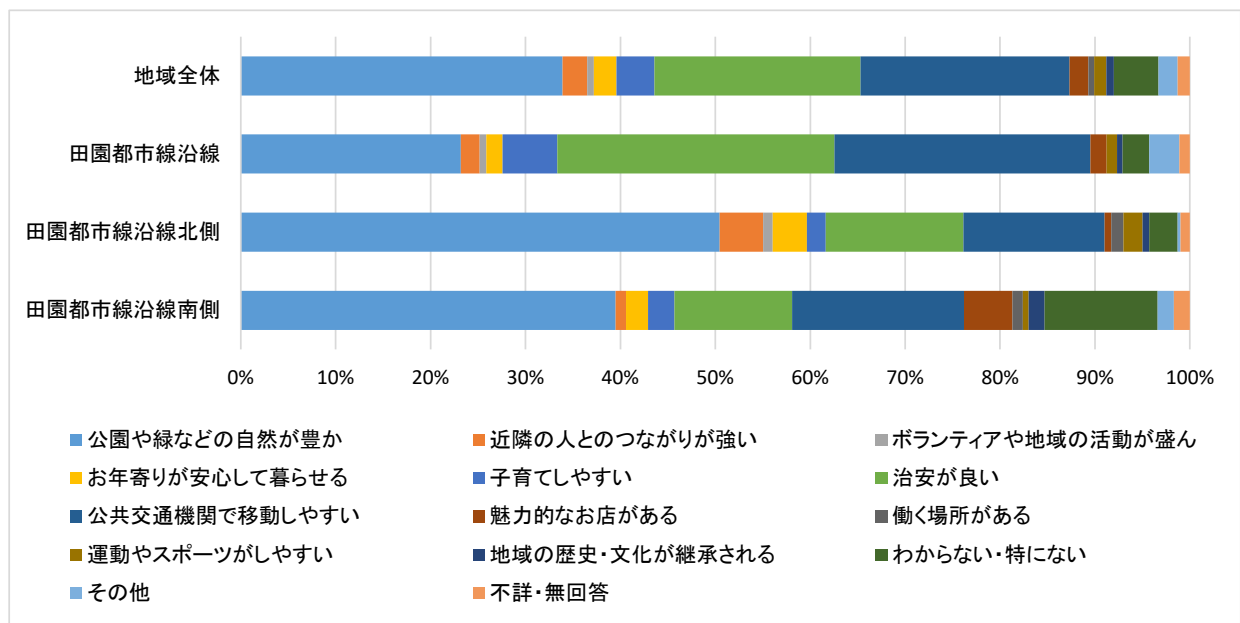

(イ)宮前地区と向丘地区の比較

- ・宮前地区では、「公園や緑などの自然が豊か」(27.9%)、「治安が良い」(25.0%)、「公共交通機関で移動しやすい」(24.5%)の順に割合が高くなっている。
- ・向丘地区では、「公園や緑などの自然が多い」(50.0%)の割合が、他の選択肢や宮前地区と比べ、高くなっている。

		公園や緑などの自然が豊か	近隣の人とのつながりが強い	ボランティアや地域の活動が盛ん	お年寄りが安心して暮らせる	子育てしやすい	治安が良い	公共交通機関で移動しやすい	魅力的なお店がある	働く場所がある	運動やスポーツがしやすい	地域の歴史・文化が継承される	わからない・特にな	その他	不詳・無回答	合計
宮前地区と向丘地区の比較	地域全体(n=1038)	33.9%	2.6%	0.7%	2.4%	4.0%	21.7%	22.0%	2.0%	0.6%	1.3%	0.8%	4.7%	2.0%	1.3%	100.0%
	宮前地区(n=728)	27.9%	1.9%	0.5%	1.8%	4.9%	25.0%	24.5%	2.5%	0.3%	1.0%	0.8%	4.9%	2.7%	1.2%	100.0%
	向丘地区(n=290)	50.0%	4.5%	1.0%	3.8%	2.1%	14.1%	15.2%	0.7%	1.4%	2.1%	0.7%	3.1%	0.3%	1.0%	100.0%
	不詳・無回答(n=20)	20.0%	0.0%	0.0%	5.0%	0.0%	10.0%	30.0%	5.0%	0.0%	0.0%	0.0%	20.0%	0.0%	10.0%	100.0%

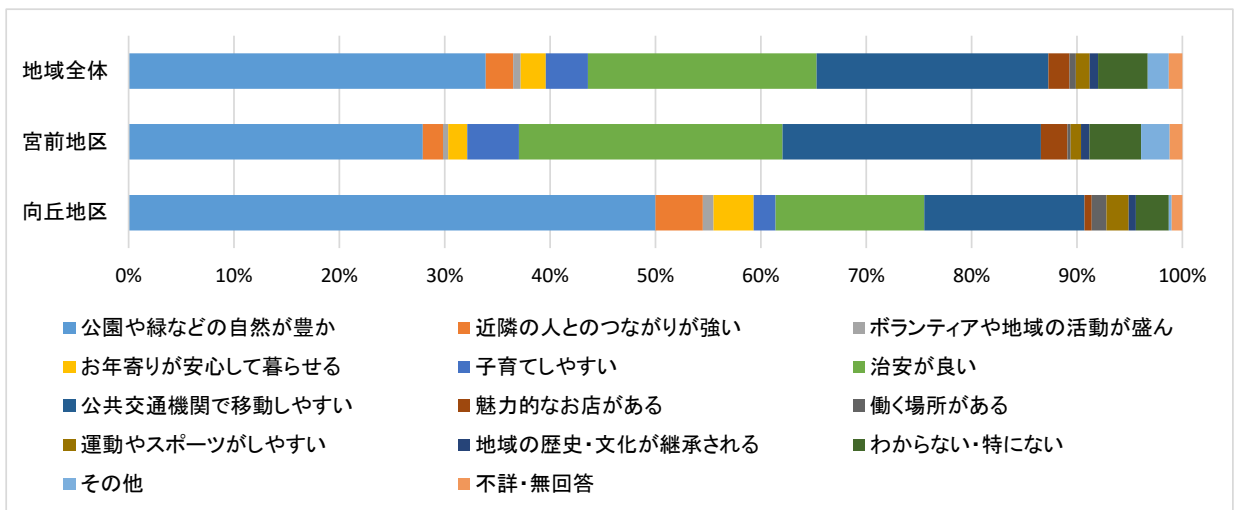

(ウ)宮前区役所等周辺地域と周辺地域外の比較

- ・宮前区役所等周辺地域では、「治安が良い」(28.4%)、「公共交通機関で移動しやすい」(25.1%)、「公園や緑などの自然が豊か」(24.6%)の順に割合が高くなっている。また、「治安が良い」と「公共交通機関で移動しやすい」、「子育てしやすい」(5.8%)は、周辺地域外よりも割合が高くなっている。
- ・宮前区役所等周辺地域外では、「公園や緑などの自然が豊か」(39.1%)の割合が最も高く、周辺地域の割合(24.6%)を大きく上回っている。

		公園や緑などの自然が豊か	近隣の人のつながりが強い	地域の活動が盛んなボランティアや	お年寄りが安心して暮らせる	子育てしやすい	治安が良い	公共交通機関で移動しやすい	魅力的なお店がある	働く場所がある	運動やスポーツがしやすい	地域の歴史・文化が継承される	わからない・特にな	その他	不詳・無回答	合計
宮前区役所周辺地域と周辺地域外の比較	地域全体(n=1038)	33.9%	2.6%	0.7%	2.4%	4.0%	21.7%	22.0%	2.0%	0.6%	1.3%	0.8%	4.7%	2.0%	1.3%	100.0%
	宮前区役所等周辺地域(n=342)	24.6%	2.0%	0.9%	2.6%	5.8%	28.4%	25.1%	1.8%	0.0%	1.2%	0.3%	2.9%	3.8%	0.6%	100.0%
	宮前区役所等周辺地域外(n=676)	39.1%	3.0%	0.6%	2.2%	3.3%	18.6%	20.1%	2.1%	0.9%	1.3%	1.0%	5.2%	1.2%	1.5%	100.0%
	不詳・無回答(n=20)	20.0%	0.0%	0.0%	5.0%	0.0%	10.0%	30.0%	5.0%	0.0%	0.0%	0.0%	20.0%	0.0%	10.0%	100.0%

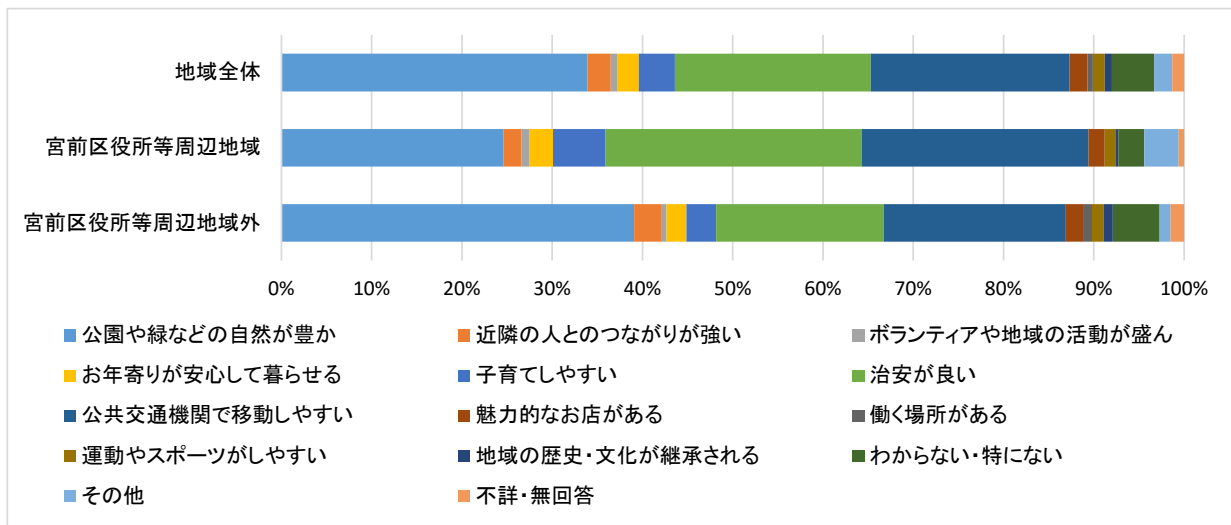



**問 2** あなたのお住まいの周辺の地域について、将来、今よりも良くなってほしいと思うことを教えてください。あなたが良くなってほしいと思うことを3つまで順に選んでください。

①単純集計

- ・1番目に良くなってほしいと思うことで、最も多いものは、「魅力的なお店がある」(231件)となっており、次いで「公共交通機関で移動しやすい」(179件)、「公園や緑などの自然が豊か」(130件)となっている。
- ・1番目から3番目までの総数が最も多いものは、「魅力的なお店がある」(569件)となっており、次いで「公共交通機関で移動しやすい」(400件)、「お年寄りが安心して暮らせる」(371件)となっている。

(件)

	公園や緑などの自然が豊か	近隣の人のつながりが強い	ボランティアや地域の活動が盛んな	お年寄りが安心して暮らせる	子育てしやすい	治安が良い	公共交通機関で移動しやすい	魅力的なお店がある	働く場所がある	運動やスポーツがしやすい	地域の歴史・文化が継承される	わからない・特にな	その他	不詳・無回答	合計
1番目に良くなってほしいと思うこと	130	26	20	128	66	126	179	231	27	46	7	12	25	15	1,038
2番目に良くなってほしいと思うこと	77	34	38	124	67	114	135	200	51	108	18	12	5	55	1,038
3番目に良くなってほしいと思うこと	89	45	41	119	34	104	86	138	72	118	29	52	11	100	1,038
合計	296	105	99	371	167	344	400	569	150	272	54	76	41	170	3,114

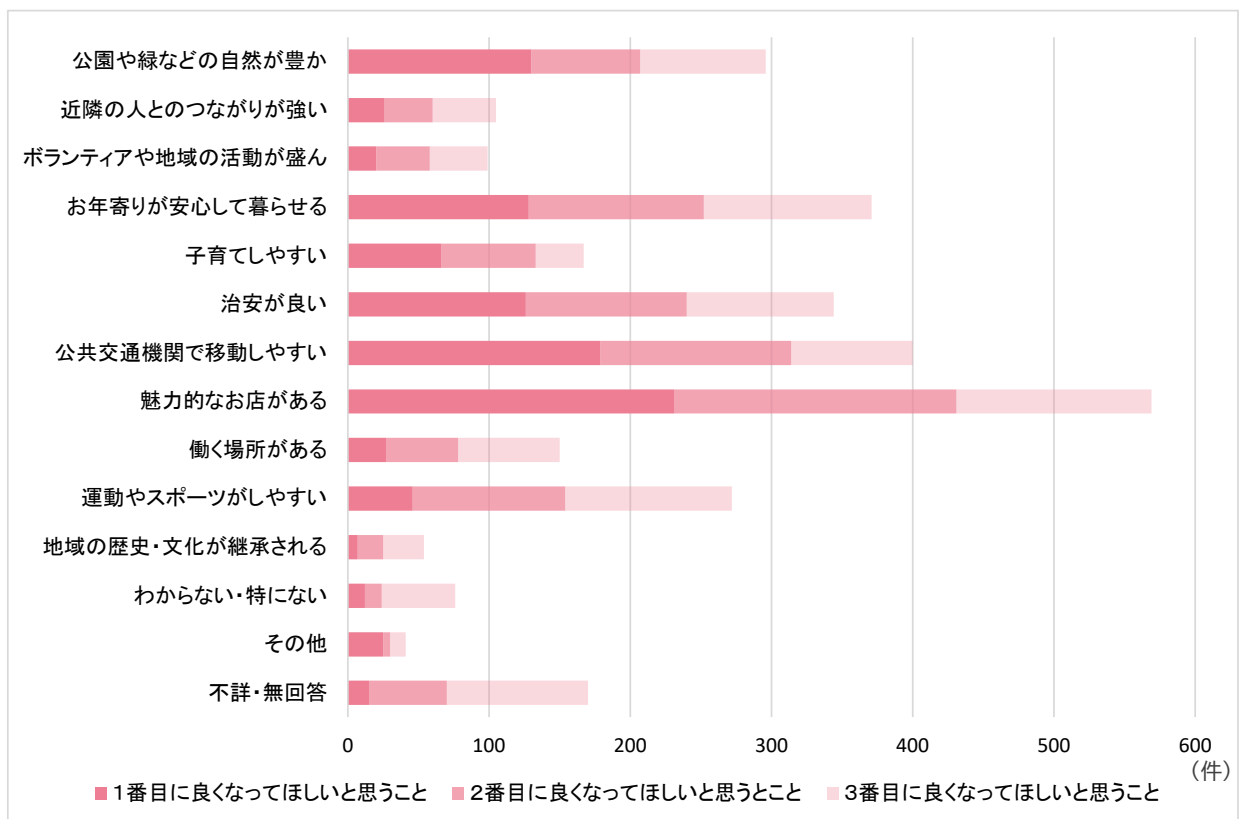

②クロス集計(1番目に良くなってほしいことについて)

ア 年代別の回答結果について

- ・10～40歳代で「魅力的なお店がある」(約30%)の割合が高く、全年代の平均(22.3%)を上回っている。特に、30歳代と40歳代の割合が高い。
- ・20歳代～30歳代では、「子育てしやすい」(約20%)の割合が、他の年代よりも高くなっている。
- ・60歳代以上では、「公園や緑などの自然が豊か」(約20%)の割合が高く、全年代の平均(12.5%)を上回っている。また、「お年寄りが安心して暮らせる」(約20%)の割合も高く、特に、70歳代では30%を超えている。

	公園や緑などの自然が豊か	近隣の人のつながりが強い	地域の活動が盛んなボランティアや	お年寄りが安心して暮らせる	子育てしやすい	治安が良い	公共交通機関で移動しやすい	魅力的なお店がある	働く場所がある	運動やスポーツがしやすい	地域の歴史・文化が継承される	わからない・特にな	その他	不詳・無回答	合計
全年代 (n=1038)	12.5%	2.5%	1.9%	12.3%	6.4%	12.1%	17.2%	22.3%	2.6%	4.4%	0.7%	1.2%	2.4%	1.4%	100.0%
10歳代 (n=84)	6.0%	4.8%	1.2%	7.1%	6.0%	10.7%	11.9%	28.6%	2.4%	13.1%	2.4%	2.4%	2.4%	1.2%	100.0%
20歳代 (n=67)	7.5%	0.0%	1.5%	6.0%	13.4%	13.4%	22.4%	23.9%	4.5%	6.0%	0.0%	1.5%	0.0%	0.0%	100.0%
30歳代 (n=121)	6.6%	1.7%	0.0%	2.5%	21.5%	11.6%	11.6%	32.2%	2.5%	4.1%	0.8%	0.0%	4.1%	0.8%	100.0%
40歳代 (n=180)	5.0%	0.6%	1.1%	5.6%	8.3%	15.6%	16.7%	31.1%	3.9%	6.1%	0.6%	1.7%	3.3%	0.6%	100.0%
50歳代 (n=219)	12.3%	1.8%	1.8%	11.4%	2.3%	15.1%	24.7%	20.5%	5.0%	2.3%	0.9%	0.0%	1.8%	0.0%	100.0%
60歳代 (n=146)	26.0%	4.1%	2.1%	13.0%	1.4%	13.7%	15.8%	15.8%	0.0%	4.1%	0.7%	0.7%	2.1%	0.7%	100.0%
70歳代 (n=123)	15.4%	2.4%	4.1%	30.1%	1.6%	6.5%	17.9%	9.8%	0.8%	2.4%	0.0%	4.1%	1.6%	3.3%	100.0%
80歳以上 (n=81)	18.5%	6.2%	4.9%	28.4%	2.5%	3.7%	9.9%	14.8%	0.0%	1.2%	0.0%	0.0%	3.7%	6.2%	100.0%
不詳・無回答 (n=17)	23.5%	5.9%	0.0%	5.9%	0.0%	11.8%	17.6%	23.5%	0.0%	0.0%	0.0%	0.0%	0.0%	11.8%	100.0%

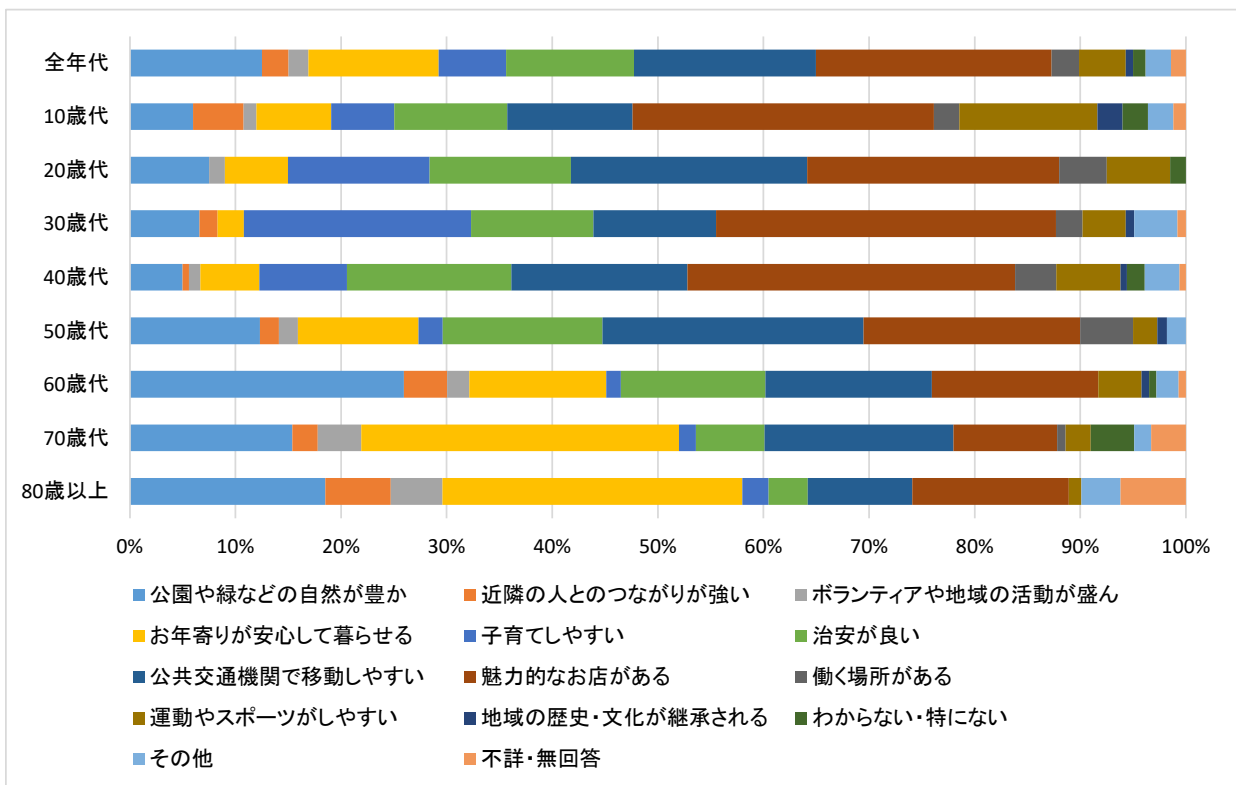

イ 居住地別の回答結果について

(ア) 田園都市線沿線、田園都市線北側及び南側の比較

- ・ 田園都市線沿線では、「魅力的なお店がある」(28.1%)の割合が最も高く、他の地域と比べても高くなっている。
- ・ 田園都市線北側では、「公共交通機関で移動しやすい」(25.7%)の割合が高く、地域全体の平均(17.2%)を上回っている。
- ・ 田園都市線南側においても、「公共交通機関で移動しやすい」(23.7%)の割合が高く、地域全体の平均(17.2%)を上回っている。また、「公園や緑などの自然が豊か」(15.8%)の割合が他の地域と比べて高くなっている。

		公園や緑などの自然が豊か	近隣の人のつながりが強い	地域の活動が盛んなボランティア	お年寄りが安心して暮らせる	子育てしやすい	治安が良い	公共交通機関で移動しやすい	魅力的なお店がある	働く場所がある	運動やスポーツがしやすい	地域の歴史・文化が継承される	わからない・特にな	その他	不詳・無回答	合計
田園都市線沿線、田園都市線北側及び南側の比較	地域全体(n=1038)	12.5%	2.5%	1.9%	12.3%	6.4%	12.1%	17.2%	22.3%	2.6%	4.4%	0.7%	1.2%	2.4%	1.4%	100.0%
	田園都市線沿線(n=538)	13.6%	2.6%	1.7%	11.9%	5.4%	12.8%	10.4%	28.1%	2.2%	5.0%	0.9%	1.1%	3.2%	1.1%	100.0%
	田園都市線北側(n=303)	8.6%	3.0%	3.3%	13.2%	7.9%	9.9%	25.7%	16.5%	4.0%	3.3%	0.3%	1.3%	2.0%	1.0%	100.0%
	田園都市線南側(n=177)	15.8%	1.1%	0.6%	12.4%	7.3%	13.0%	23.7%	14.7%	1.1%	5.1%	0.6%	1.1%	1.1%	2.3%	100.0%
	不詳・無回答(n=20)	15.0%	5.0%	0.0%	10.0%	0.0%	20.0%	15.0%	20.0%	5.0%	0.0%	0.0%	0.0%	0.0%	10.0%	100.0%

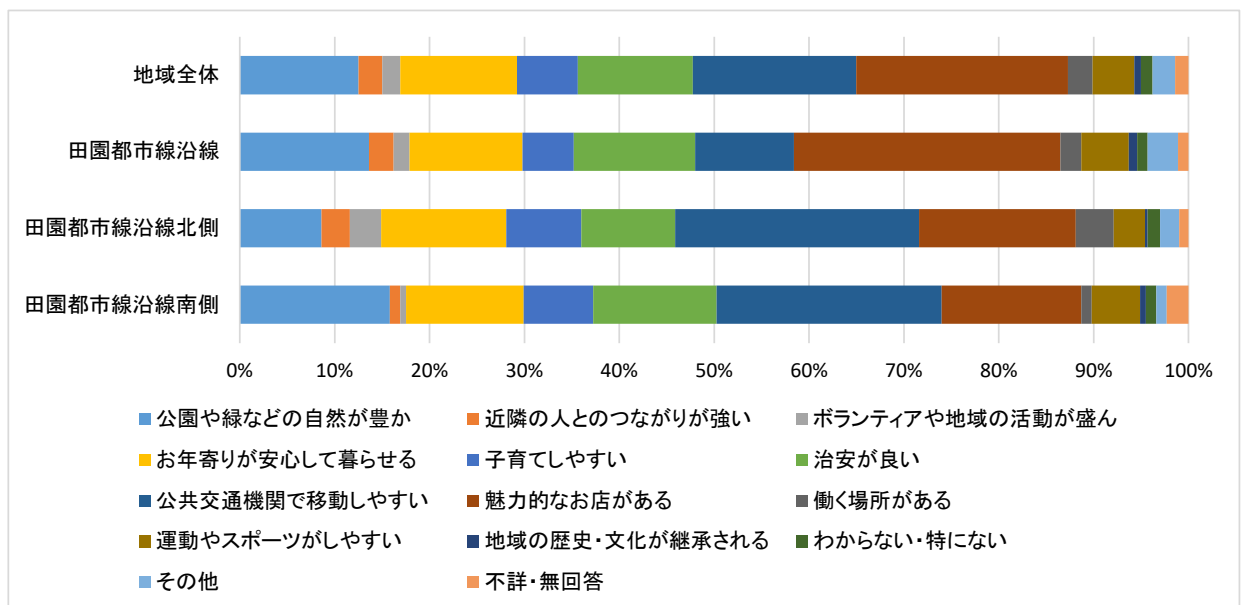

(イ)宮前地区と向丘地区の比較

- ・宮前地区では、「魅力的なお店がある」(25.3%)の割合が最も高く、向丘地区(14.8%)を大きく上回っている。次いで、「公園や緑などの自然が豊か」(14.0%)の割合が高く、向丘地区(8.6%)と比べても高くなっている。
- ・向丘地区では、「公共交通機関で移動しやすい」(26.6%)の割合が最も高く、宮前地区(13.6%)を大きく上回っている。次いで、「魅力的なお店がある」(14.8%)の割合が高くなっている。

		公園や緑などの自然が豊か	近隣の人とのつながりが強い	ボランティアや地域の活動が盛ん	お年寄りが安心して暮らせる	子育てしやすい	治安が良い	公共交通機関で移動しやすい	魅力的なお店がある	働く場所がある	運動やスポーツがしやすい	地域の歴史・文化が継承される	わからない・特にな	その他	不詳・無回答	合計
宮前地区と向丘地区の比較	地域全体(n=1038)	12.5%	2.5%	1.9%	12.3%	6.4%	12.1%	17.2%	22.3%	2.6%	4.4%	0.7%	1.2%	2.4%	1.4%	100.0%
	宮前地区(n=728)	14.0%	2.2%	1.4%	12.0%	5.9%	12.8%	13.6%	25.3%	1.9%	4.9%	0.8%	1.2%	2.6%	1.4%	100.0%
	向丘地区(n=290)	8.6%	3.1%	3.4%	13.4%	7.9%	10.0%	26.6%	14.8%	4.1%	3.4%	0.3%	1.0%	2.1%	1.0%	100.0%
	不詳・無回答(n=20)	15.0%	5.0%	0.0%	10.0%	0.0%	20.0%	15.0%	20.0%	5.0%	0.0%	0.0%	0.0%	0.0%	10.0%	100.0%

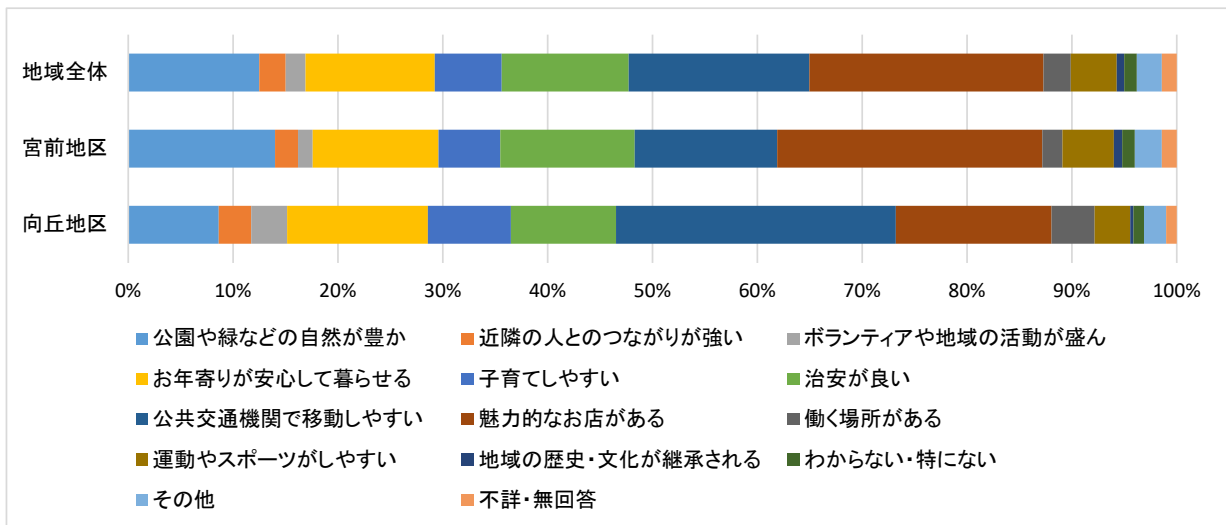

(ウ)宮前区役所等周辺地域と周辺地域外の比較

- ・宮前区役所等周辺地域では、「魅力的なお店がある」(32.7%)の割合が最も高く、周辺地域外(17.0%)を大きく上回っている。次いで、「治安が良い」(14.0%)の割合が高くなっている。
- ・宮前区役所等周辺地域外では、「公共交通機関で移動しやすい」(22.2%)の割合が最も高く、周辺地域(7.6%)を大きく上回っている。次いで、「魅力的なお店がある」(17.0%)の割合が高くなっている。

		公園や緑などの自然が豊かな	近隣の人のつながりが強い	ボランティアや地域の活動が盛んな	お年寄りが安心して暮らせる	子育てしやすい	治安が良い	公共交通機関で移動しやすい	魅力的なお店がある	働く場所がある	運動やスポーツがしやすい	地域の歴史・文化が継承される	わからない・特にな	その他	不詳・無回答	合計
宮前区役所周辺地域と周辺地域外の比較	地域全体(n=1038)	12.5%	2.5%	1.9%	12.3%	6.4%	12.1%	17.2%	22.3%	2.6%	4.4%	0.7%	1.2%	2.4%	1.4%	100.0%
	宮前区役所等周辺地域(n=342)	10.2%	2.9%	2.6%	10.5%	6.4%	14.0%	7.6%	32.7%	1.2%	4.7%	1.2%	1.2%	4.1%	0.6%	100.0%
	宮前区役所等周辺地域外(n=676)	13.6%	2.2%	1.6%	13.3%	6.5%	10.9%	22.2%	17.0%	3.3%	4.4%	0.4%	1.2%	1.6%	1.6%	100.0%
	不詳・無回答(n=20)	15.0%	5.0%	0.0%	10.0%	0.0%	20.0%	15.0%	20.0%	5.0%	0.0%	0.0%	0.0%	0.0%	10.0%	100.0%

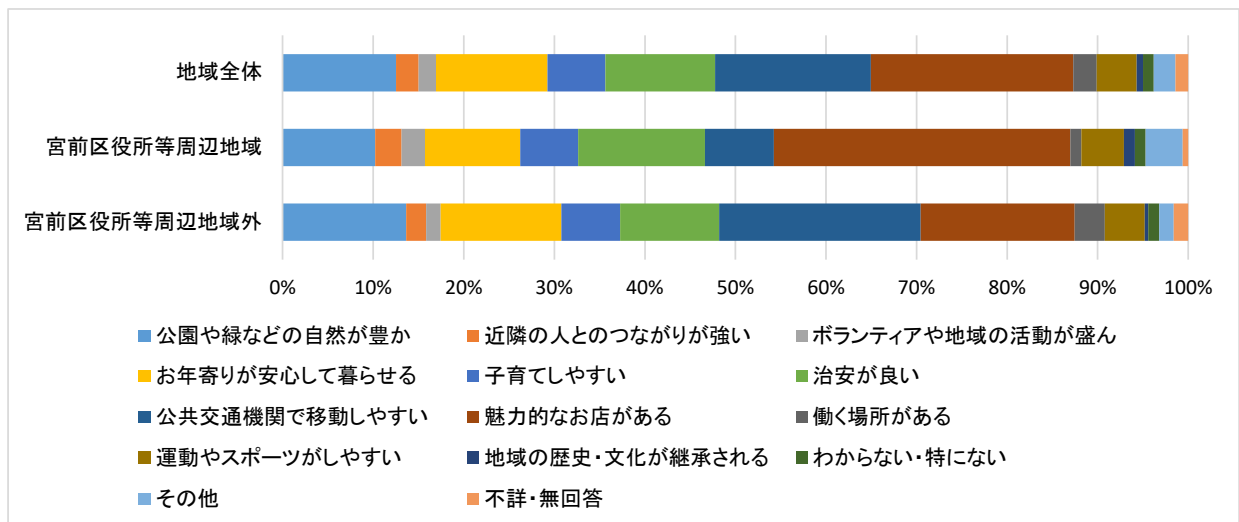

**問3** あなたが現在の宮前区役所・市民館・図書館がある周辺の地域にどのくらいの頻度(回数)で行くかを教えてください。あてはまるもの1つに○をしてください。

### ①単純集計

- ・最も多いものは、「年に数回以下」(511件)となっており、次いで「月に1～3回程度」(192件)、「行かない」(146件)となっている。
- ・週に1回以上(「週に1～2回程度」と「週に3～4回以上」の計)は、116件となっている。

(件)

	週に3～4回以上	週に1～2回程度	月に1～3回程度	年に数回以下	行かない	不詳・無回答	合計
回答数	57	59	192	511	146	73	1038

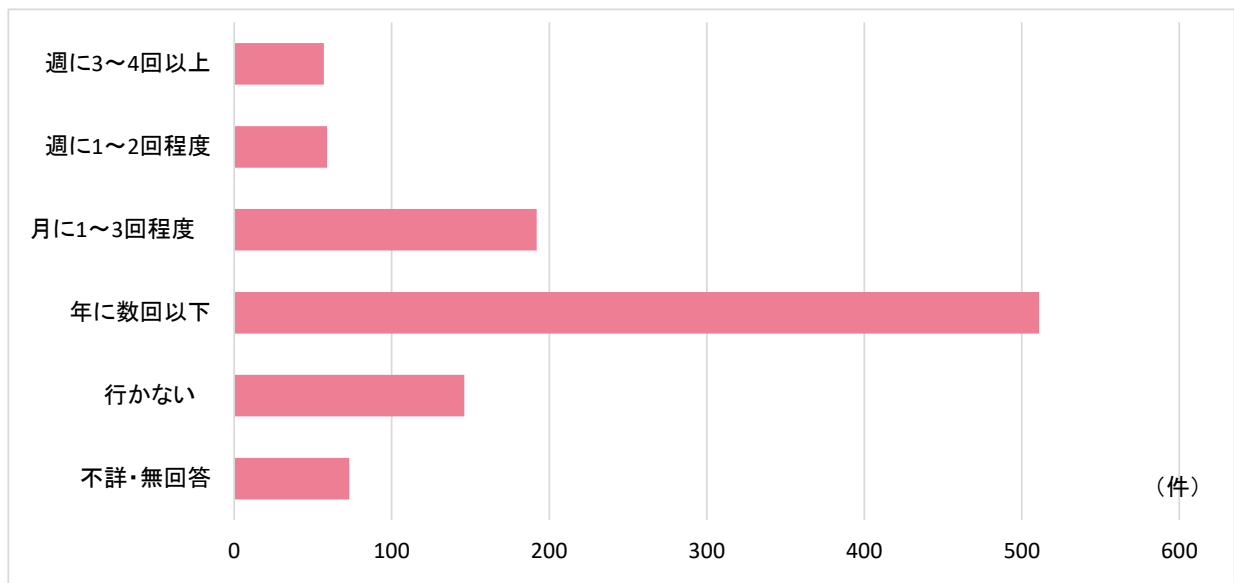

## ②クロス集計

## ア 年代別の回答結果について

- ・どの年代も概ね同様の結果となっており、「年に数回以下」の割合が半数近くとなっている。
- ・10歳代と20歳代については、「行かない」の割合が20%以上となっており、他の年代と比べて高くなっている。

	週に3〜4回以上	週に1〜2回程度	月に1〜3回程度	年に数回以下	行かない	不詳・無回答	合計
全年代 (n=1038)	5.5%	5.7%	18.5%	49.2%	14.1%	7.0%	100.0%
10歳代 (n=84)	6.0%	6.0%	21.4%	35.7%	26.2%	4.8%	100.0%
20歳代 (n=67)	3.0%	3.0%	16.4%	47.8%	22.4%	7.5%	100.0%
30歳代 (n=121)	8.3%	4.1%	22.3%	47.9%	13.2%	4.1%	100.0%
40歳代 (n=180)	6.7%	5.0%	17.2%	53.3%	11.7%	6.1%	100.0%
50歳代 (n=219)	7.3%	5.0%	20.5%	48.9%	11.9%	6.4%	100.0%
60歳代 (n=146)	3.4%	7.5%	19.2%	48.6%	12.3%	8.9%	100.0%
70歳代 (n=123)	2.4%	9.8%	17.9%	56.1%	8.9%	4.9%	100.0%
80歳以上 (n=81)	4.9%	4.9%	12.3%	48.1%	18.5%	11.1%	100.0%
不詳・無回答 (n=17)	0.0%	0.0%	0.0%	52.9%	11.8%	35.3%	100.0%

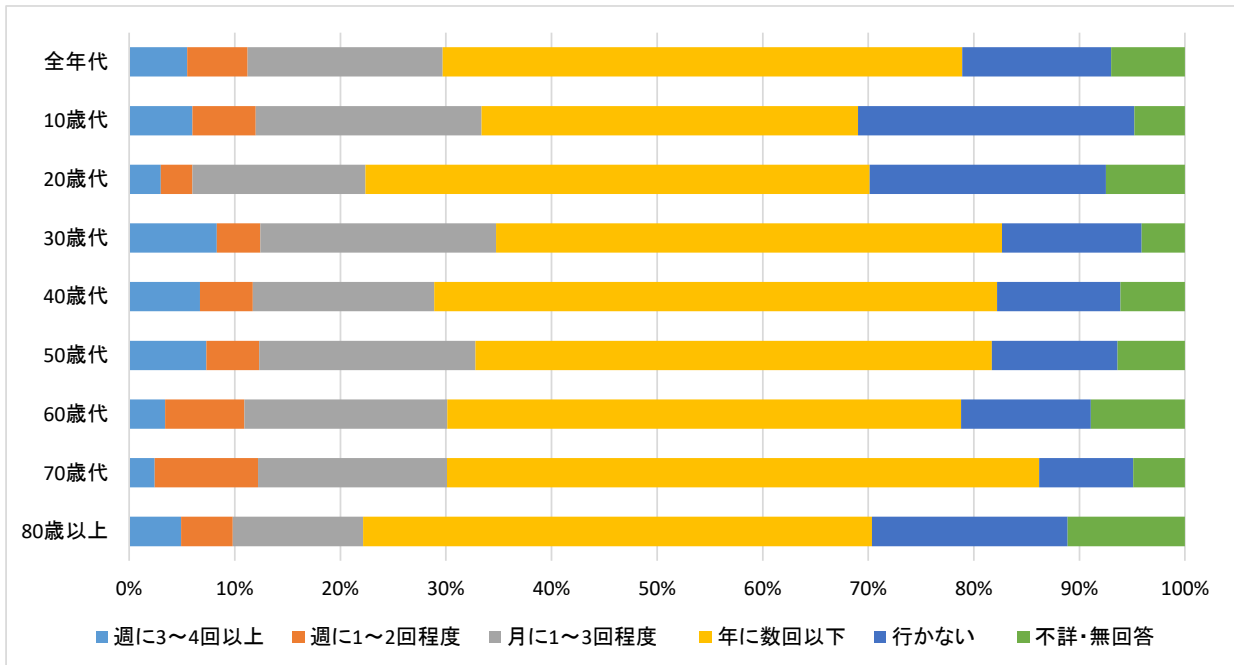

イ 居住地別の回答結果について

(ア) 田園都市線沿線、田園都市線北側及び南側の比較

- ・どの地区も概ね同様の結果となっており、「年に数回以下」の割合が半数近くと高くなっており、「週に3~4回以上」と「週に1~2回程度」の割合は低くなっている。
- ・田園都市線南側においては、「年に数回以下」(60.5%)の割合が他の地区と比べて高く、月に1回以上行く割合が他の地区と比べて低くなっている。

		週に3~4回以上	週に1~2回程度	月に1~3回程度	年に数回以下	行かない	不詳・無回答	合計
田園都市線沿線、田園都市線北側及び南側の比較	地域全体(n=1038)	5.5%	5.7%	18.5%	49.2%	14.1%	7.0%	100.0%
	田園都市線沿線(n=538)	8.9%	6.3%	21.0%	45.9%	12.5%	5.4%	100.0%
	田園都市線北側(n=303)	3.0%	6.9%	18.8%	48.2%	15.5%	7.6%	100.0%
	田園都市線南側(n=177)	0.0%	1.7%	11.9%	60.5%	16.9%	9.0%	100.0%
	不詳・無回答(n=20)	0.0%	5.0%	5.0%	55.0%	10.0%	25.0%	100.0%

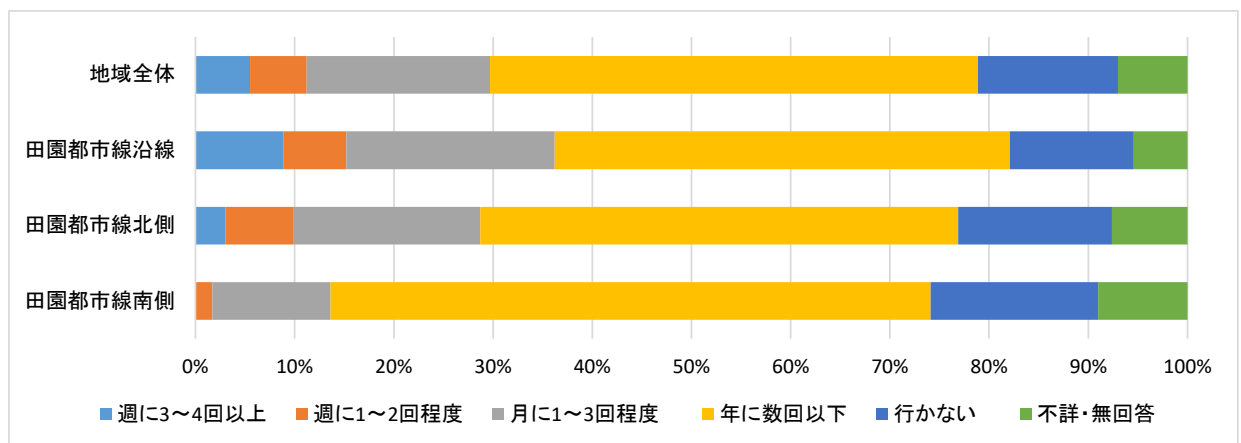



(イ)宮前地区と向丘地区の比較

- ・宮前地区と向丘地区は、概ね同様の結果となっており、「年に数回以下」(約 50%)が最も高く、次いで「月に1～3回程度」、「行かない」となっている。

		週に3～4回以上	週に1～2回程度	月に1～3回程度	年に数回以下	行かない	不詳・無回答	合計
宮前地区と向丘地区の比較	地域全体(n=1038)	5.5%	5.7%	18.5%	49.2%	14.1%	7.0%	100.0%
	宮前地区(n=728)	7.0%	5.8%	18.8%	48.9%	13.3%	6.2%	100.0%
	向丘地区(n=290)	2.1%	5.5%	18.6%	49.7%	16.2%	7.9%	100.0%
	不詳・無回答(n=20)	0.0%	5.0%	5.0%	55.0%	10.0%	25.0%	100.0%

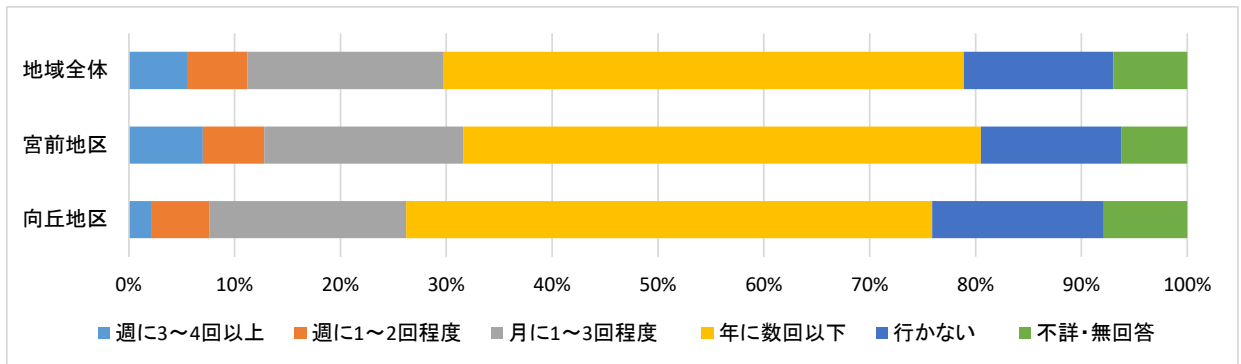

(ウ)宮前区役所等周辺地域と周辺地域外の比較

- 宮前区役所等の周辺地域は、「週に3～4回程度」、「週に1～2回程度」、「月に1～3回程度」の割合が周辺地域外を大きく上回っている。一方で、「年に数回以下」と「行かない」の割合は、周辺地域外を大きく下回っている。

		週に3～4回以上	週に1～2回程度	月に1～3回程度	年に数回以下	行かない	不詳・無回答	合計
宮前区役所等周辺地域と周辺地域外の比較	地域全体(n=1038)	5.5%	5.7%	18.5%	49.2%	14.1%	7.0%	100.0%
	宮前区役所等周辺地域(n=342)	15.2%	10.2%	24.6%	34.2%	9.6%	6.1%	100.0%
	宮前区役所等周辺地域外(n=676)	0.7%	3.4%	15.8%	56.7%	16.4%	7.0%	100.0%
	不詳・無回答(n=20)	0.0%	5.0%	5.0%	55.0%	10.0%	25.0%	100.0%

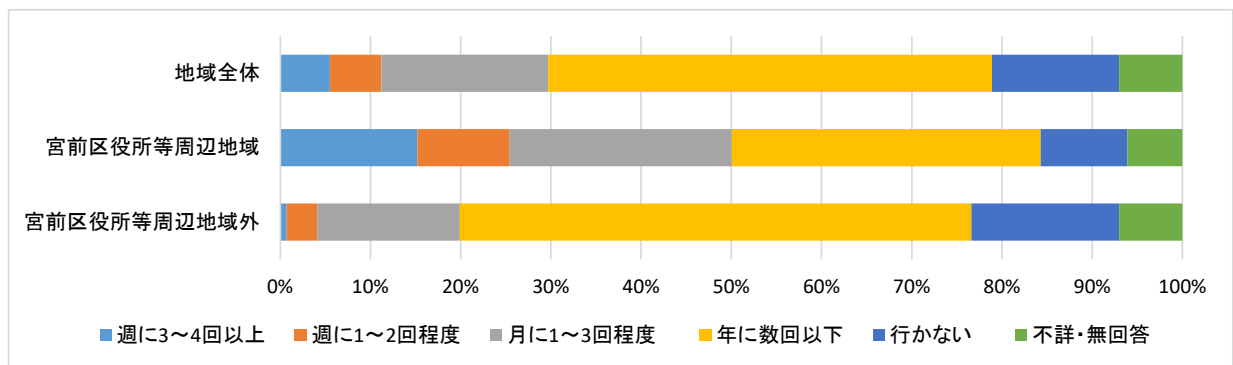

**問 4** あなたが現在の宮前区役所・市民館・図書館がある周辺の地域で行く場所を教えてください。  
良く行く場所を 3 つまで順に選んでください。

### ①基本集計

- ・1番目に良く行く場所で最も多いのは、「区役所・市民館・図書館」(395 件)で、次いで「小売店(スーパー、コンビニなど)」(238 件)、「飲食店」(38 件)となっている。
- ・1番目から3番目までの総数が最も多いものは、「区役所・市民館・図書館」(640 件)で、次いで「小売店(スーパー、コンビニなど)」(459 件)、「警察署」(233 件)となっている。

(件)

	飲食店	小売店(スーパー、コンビニなど)	病院・診療所	公園	保育園・幼稚園	高齢者や障がい者のための支援施設	塾や習い事の教室等	区役所・市民館・図書館	警察署	その他	不詳・無回答	合計
1番目に良く行く場所	38	238	32	11	7	3	11	395	20	34	30	819
2番目に良く行く場所	87	144	71	38	1	8	7	152	137	16	158	819
3番目に良く行く場所	83	77	63	49	1	6	11	93	76	47	313	819
合計	208	459	166	98	9	17	29	640	233	97	501	2,457

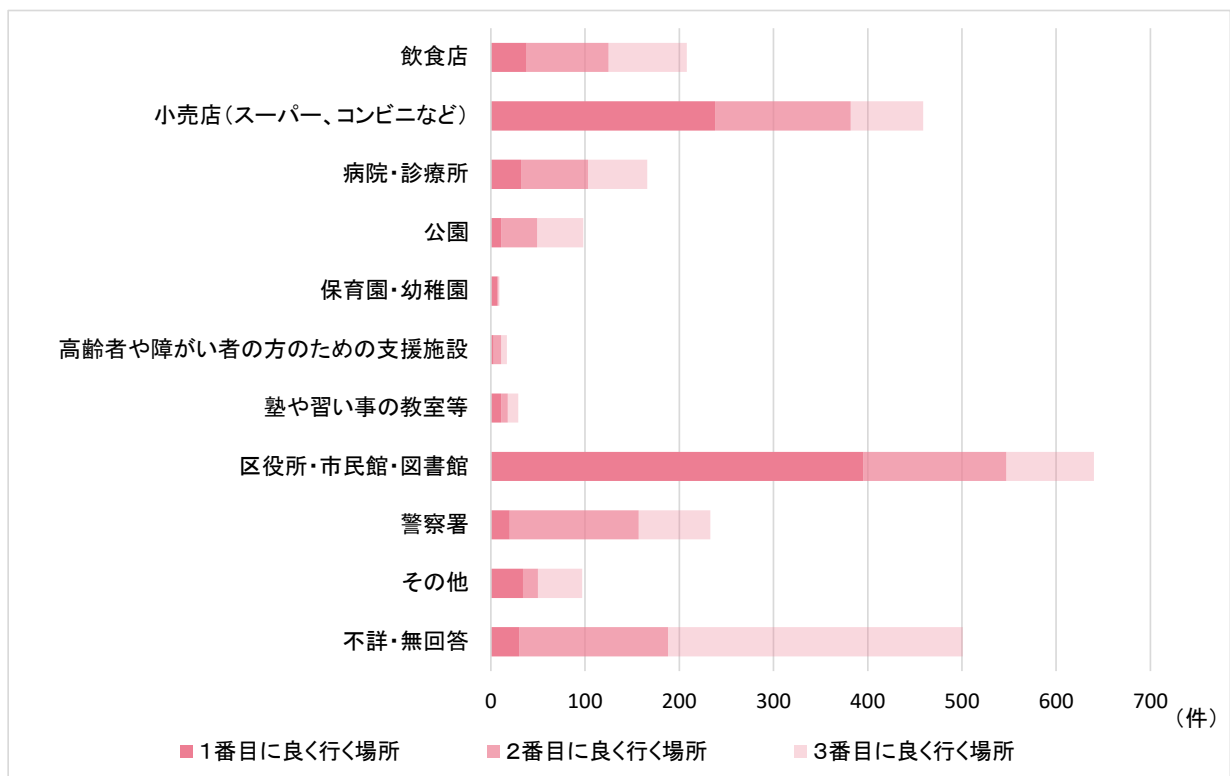

② クロス集計(1番目に良く行く場所について)

ア 年代別の回答結果について

- ・各年代とも、「区役所・市民館・図書館」の割合が最も高く、次いで「小売店(スーパー、コンビニなど)」の割合が高くなっている。

	飲食店	小売店(スーパー、コンビニなど)	病院・診療所	公園	保育園・幼稚園	高齢者や障がい者の方のための支援施設	塾や習い事の教室等	区役所・市民館・図書館	警察署	その他	不詳・無回答	合計
全年代 (n=819)	4.6%	29.1%	3.9%	1.3%	0.9%	0.4%	1.3%	48.2%	2.4%	4.2%	3.7%	100.0%
10歳代 (n=58)	5.2%	31.0%	6.9%	3.4%	0.0%	0.0%	8.6%	37.9%	0.0%	5.2%	1.7%	100.0%
20歳代 (n=47)	10.6%	27.7%	2.1%	2.1%	0.0%	0.0%	2.1%	51.1%	0.0%	4.3%	0.0%	100.0%
30歳代 (n=100)	5.0%	26.0%	4.0%	4.0%	5.0%	0.0%	0.0%	49.0%	1.0%	4.0%	2.0%	100.0%
40歳代 (n=148)	5.4%	28.4%	4.7%	0.7%	1.4%	0.0%	0.7%	48.6%	4.7%	2.7%	2.7%	100.0%
50歳代 (n=179)	2.2%	33.0%	2.8%	0.6%	0.0%	0.0%	0.0%	49.7%	5.0%	3.4%	3.4%	100.0%
60歳代 (n=115)	6.1%	30.4%	1.7%	1.7%	0.0%	0.0%	0.9%	47.8%	1.7%	7.8%	1.7%	100.0%
70歳代 (n=106)	4.7%	26.4%	2.8%	0.0%	0.0%	1.9%	1.9%	50.0%	0.9%	3.8%	7.5%	100.0%
80歳以上 (n=57)	1.8%	24.6%	10.5%	0.0%	0.0%	0.0%	1.8%	47.4%	0.0%	1.8%	10.5%	100.0%
不詳・無回答 (n=9)	0.0%	33.3%	0.0%	0.0%	0.0%	0.0%	0.0%	44.4%	0.0%	11.1%	11.1%	100.0%

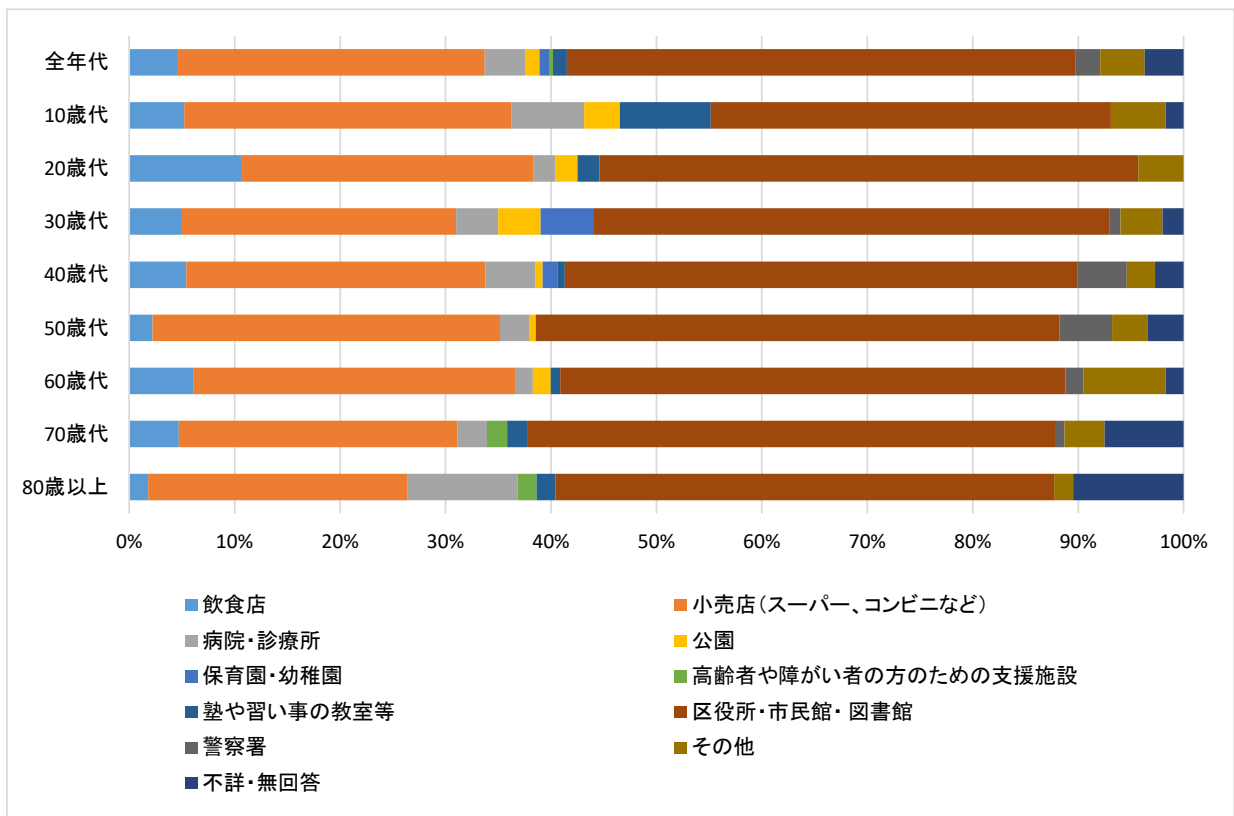

イ 居住地別の回答結果について

(ア) 田園都市線沿線、田園都市線北側及び南側の比較

- ・各地域とも、「区役所・市民館・図書館」の割合が最も高く、次いで「小売店(スーパー、コンビニなど)」の割合が高くなっている。
- ・田園都市線南側では、「区役所・市民館・図書館」(64.1%)の割合が他の地域を大きく上回っており、「小売店(スーパー、コンビニなど)」の割合は、他の地域を大きく下回っている。

		飲食店	小売店(スーパー、コンビニなど)	病院・診療所	公園	保育園・幼稚園	高齢者や障がい者のための支援施設	塾や習い事の教室等	区役所・市民館・図書館	警察署	その他	不詳・無回答	合計
田園都市線沿線、田園都市線北側及び南側の比較	地域全体(n=819)	4.6%	29.1%	3.9%	1.3%	0.9%	0.4%	1.3%	48.2%	2.4%	4.2%	3.7%	100.0%
	田園都市線沿線(n=442)	5.4%	30.5%	3.6%	1.6%	1.4%	0.2%	1.8%	44.8%	2.3%	5.0%	3.4%	100.0%
	田園都市線北側(n=233)	2.6%	35.6%	5.2%	1.3%	0.4%	0.4%	1.3%	45.9%	1.7%	2.6%	3.0%	100.0%
	田園都市線南側(n=131)	6.1%	12.2%	3.1%	0.8%	0.0%	0.8%	0.0%	64.1%	3.8%	3.8%	5.3%	100.0%
	不詳・無回答(n=13)	0.0%	30.8%	0.0%	0.0%	0.0%	0.0%	0.0%	46.2%	7.7%	7.7%	7.7%	100.0%

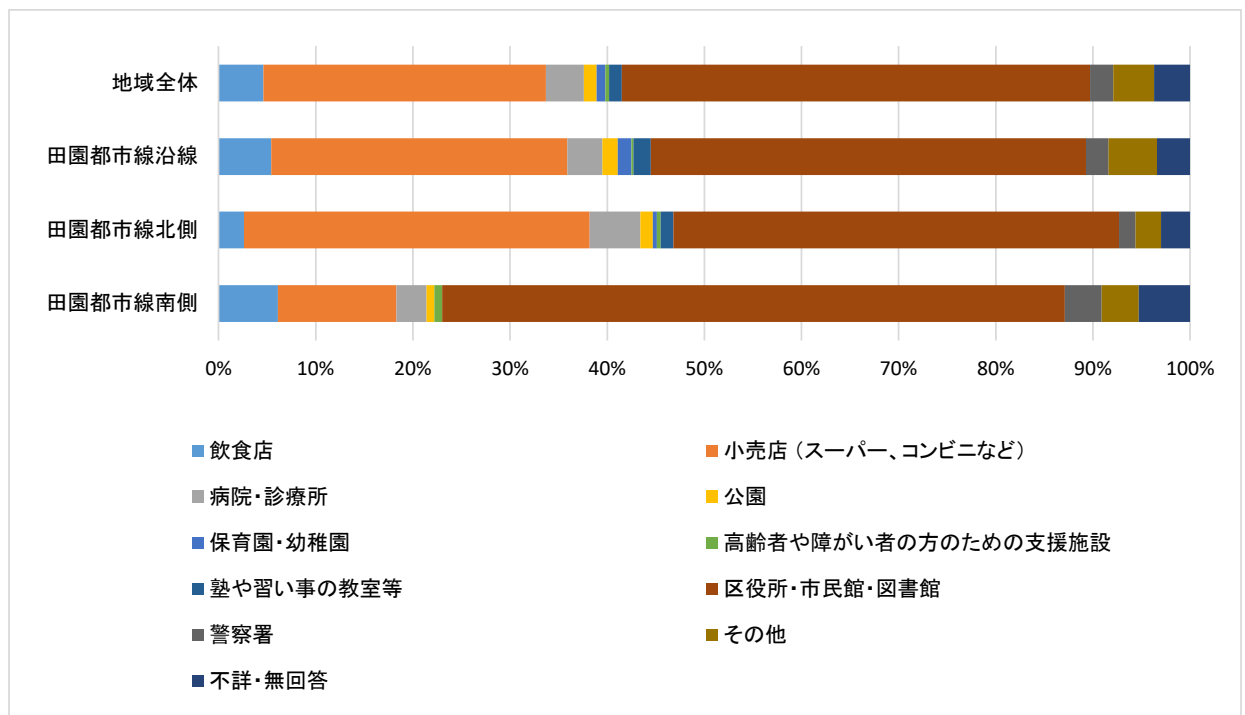

(イ)宮前地区と向丘地区の比較

・各地区は概ね同様の結果となっており、「区役所・市民館・図書館」(約 50%)の割合が最も高く、次いで「小売店(スーパー、コンビニなど)」(約 30%)の割合が高くなっている。

		飲食店	小売店(スーパー、コンビニなど)	病院・診療所	公園	保育園・幼稚園	高齢者や障がい者のための支援施設	塾や習い事の教室等	区役所・市民館・図書館	警察署	その他	不詳・無回答	合計
宮前地区と向丘地区の比較	地域全体(n=819)	4.6%	29.1%	3.9%	1.3%	0.9%	0.4%	1.3%	48.2%	2.4%	4.2%	3.7%	100.0%
	宮前地区(n=586)	5.6%	27.6%	3.4%	1.4%	1.0%	0.3%	1.4%	48.3%	2.6%	4.6%	3.8%	100.0%
	向丘地区(n=220)	2.3%	32.7%	5.5%	1.4%	0.5%	0.5%	1.4%	48.2%	1.8%	2.7%	3.2%	100.0%
	不詳・無回答(n=13)	0.0%	30.8%	0.0%	0.0%	0.0%	0.0%	0.0%	46.2%	7.7%	7.7%	7.7%	100.0%

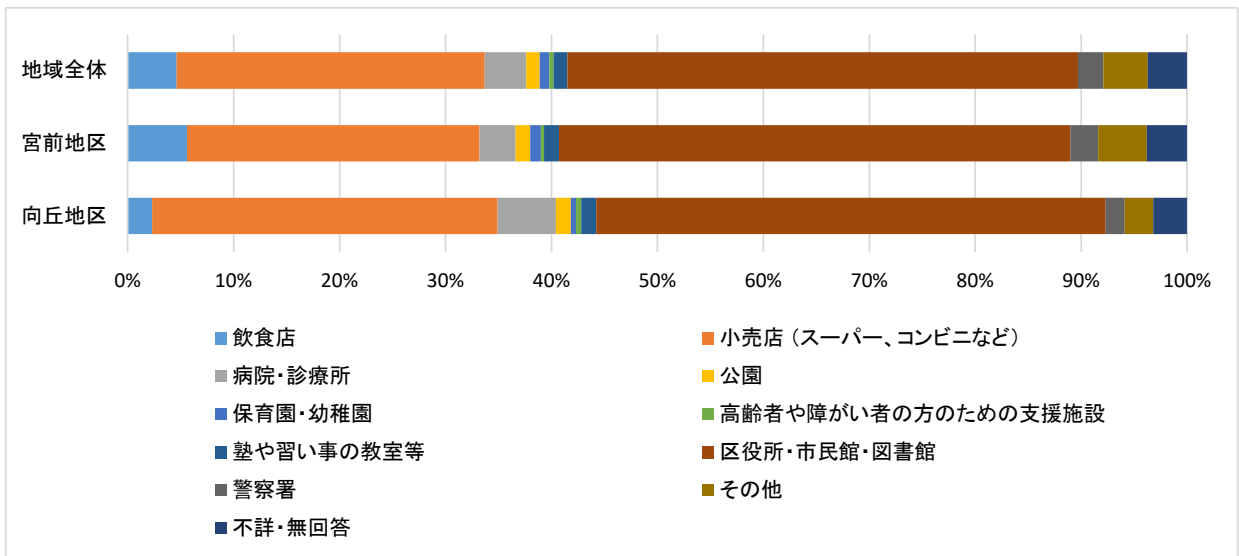

(ウ)宮前区役所等周辺地域と周辺地域外の比較

- ・宮前区役所等周辺地域では、「小売店(スーパー、コンビニなど)」(41.0%)の割合が最も高く、次いで「区役所・市民館・図書館」(33.0%)の割合が高くなっている。
- ・宮前区役所等周辺地域外では、「区役所・市民館・図書館」(56.8%)の割合が最も高く、次いで「小売店(スーパー、コンビニなど)」(22.4%)の割合が高くなっている。

		飲食店	小売店(スーパー、コンビニなど)	病院・診療所	公園	保育園・幼稚園	高齢者や障がい者のための支援施設	塾や習い事の教室等	区役所・市民館・図書館	警察署	その他	不詳・無回答	合計
宮前区役所周辺地域と周辺地域外の比較	地域全体(n=819)	4.6%	29.1%	3.9%	1.3%	0.9%	0.4%	1.3%	48.2%	2.4%	4.2%	3.7%	100.0%
	宮前区役所等周辺地域(n=288)	6.6%	41.0%	2.8%	2.4%	2.4%	0.3%	2.1%	33.0%	1.0%	5.2%	3.1%	100.0%
	宮前区役所等周辺地域外(n=518)	3.7%	22.4%	4.6%	0.8%	0.0%	0.4%	1.0%	56.8%	3.1%	3.5%	3.9%	100.0%
	不詳・無回答(n=13)	0.0%	30.8%	0.0%	0.0%	0.0%	0.0%	0.0%	46.2%	7.7%	7.7%	7.7%	100.0%

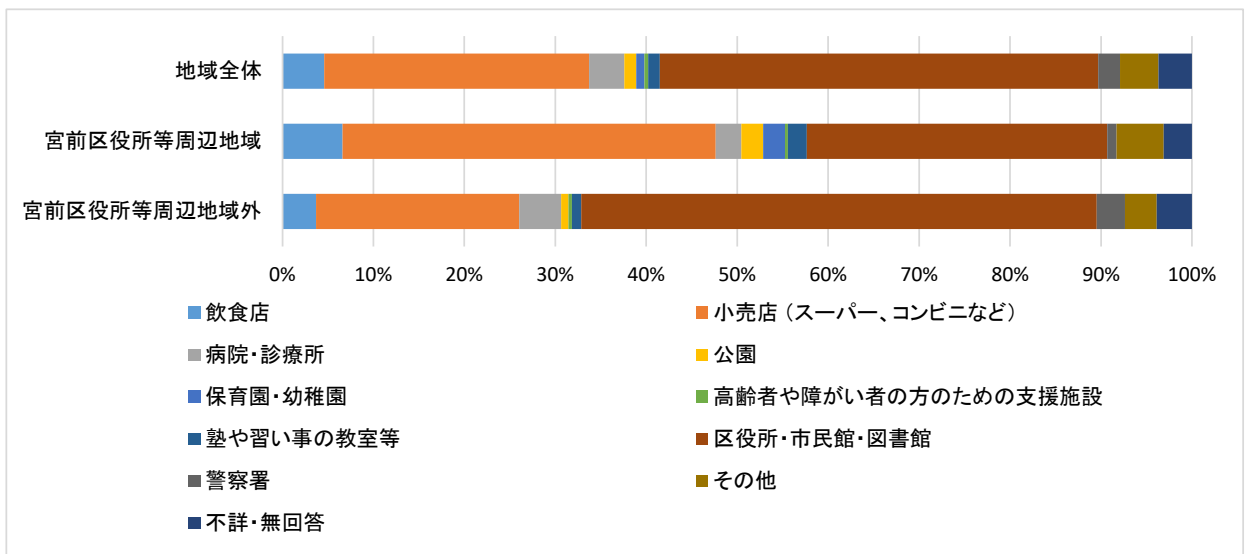

**問 5** あなたが区役所・市民館・図書館に行く目的と頻度(回数)を教えてください。あてはまる目的と頻度(回数)について、頻度の高い順に3つまで教えてください。

①基本集計

ア 目的

- ・1番目の目的で最も多いのは、「手続きや届出」(420件)となっており、次いで「図書・雑誌・CD等を借りる」(113件)、「選挙(期日前投票)」(25件)となっている。
- ・1番目から3番目までの総数も同様に、「手続きや届出」(541件)が最も多く、次いで「図書・雑誌・CD等を借りる」(204件)、「選挙(期日前投票)」(120件)となっている

	手続きや届出	福祉や暮らしの相談	教室や講座に参加	会議や集会に参加	発表会等のイベント等に参加	趣味の集まりに参加	運動のための利用	展示の観覧	図書・雑誌・CD等を借りる	勉強や読書	休憩・待ち合わせ	食事をする	市政や地域の情報を得る	検診	地域の活動やボランティア活動	(期日前投票)選挙	その他	不詳・無回答	合計
1番目に頻度の高い目的	420	3	1	6	15	4	1	0	113	21	1	2	1	5	2	25	7	13	640
2番目に頻度の高い目的	90	17	4	12	36	9	2	6	67	24	7	21	12	21	4	46	22	240	640
3番目に頻度の高い目的	31	11	5	7	13	4	4	9	24	20	10	13	16	22	2	49	31	369	640
合計	541	31	10	25	64	17	7	15	204	65	18	36	29	48	8	120	60	622	1,920

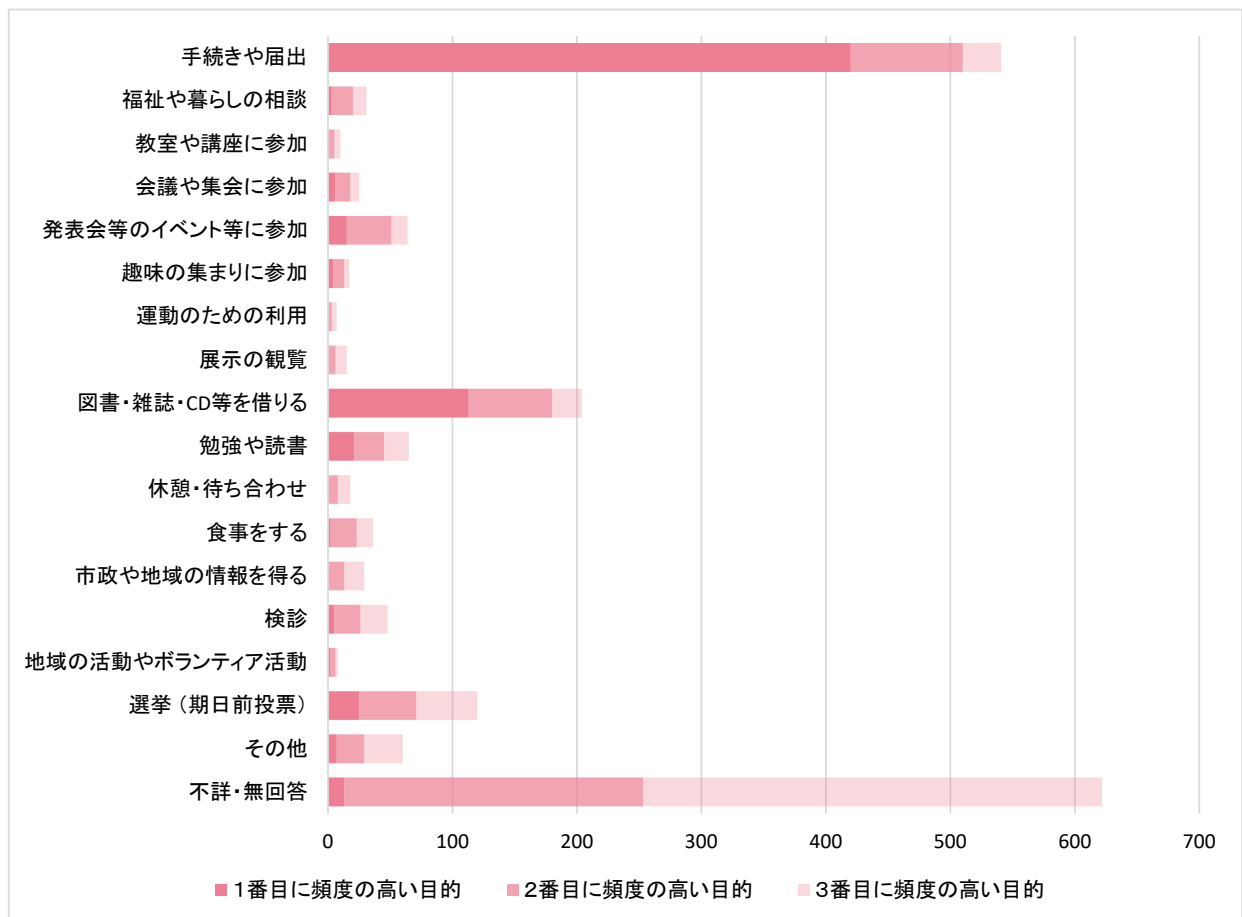



## イ 頻度

- ・1番目の頻度で最も多いのは、「年に数回以下」(301件)で、次いで「月1～3回程度」(62件)となっている。
- ・1番目から3番目までの総数も同様に、「年に数回以下」(564件)が最も多く、次いで「月1～3回程度」(105件)となっている。

(件)

	週に3 ～ 4 回以上	週に1 ～ 2 回程度	月に1 ～ 3 回程度	年に数回以下	不詳・無回答	合計
1番目に頻度の高い目的	0	21	62	301	22	406
2番目に頻度の高い目的	0	6	30	171	199	406
3番目に頻度の高い目的	0	1	13	92	300	406
合計	0	28	105	564	521	1,218

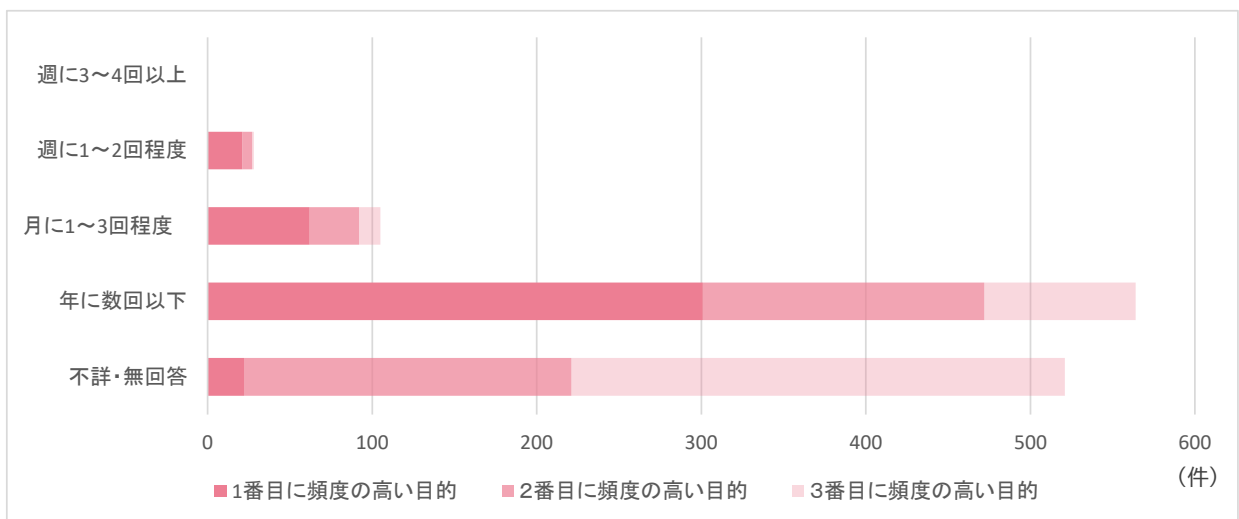

②クロス集計(1番目に頻度の高い目的について)

ア 年代別の回答結果について

- ・10歳代では、「図書・雑誌・CD等を借りる」(38.9%)と「勉強や読書」(27.8%)の割合が高い。
- ・20歳代では、「手続きや届出」(91.9%)の割合が高くなっている。
- ・30歳代以上は、概ね同様の結果となっており、「手続きや届出」(約70%)が最も高く、次いで「図書・雑誌・CD等を借りる」(約20%)となっている。

	手続きや届出	福祉や暮らしの相談	教室や講座に参加	会議や集會に参加	イベント等に参加	発表会等の参加	趣味の集まりに参加	運動のための利用	展示の観覧	図書・雑誌・CD等を借りる	勉強や読書	休憩・待ち合わせ	食事をする	市政や地域の情報を得る	検診	地域の活動やボランティア活動	(期日前投票)選挙	その他	不詳・無回答	合計
全年代 (n=640)	65.6%	0.5%	0.2%	0.9%	2.3%	0.6%	0.2%	0.0%	0.0%	17.7%	3.3%	0.2%	0.3%	0.2%	0.8%	0.3%	3.9%	1.1%	2.0%	100.0%
10歳代 (n=36)	11.1%	0.0%	0.0%	0.0%	8.3%	0.0%	0.0%	0.0%	0.0%	38.9%	27.8%	0.0%	0.0%	0.0%	2.8%	0.0%	2.8%	8.3%	0.0%	100.0%
20歳代 (n=37)	91.9%	0.0%	0.0%	0.0%	0.0%	0.0%	0.0%	0.0%	0.0%	8.1%	0.0%	0.0%	0.0%	0.0%	0.0%	0.0%	0.0%	0.0%	0.0%	100.0%
30歳代 (n=78)	71.8%	0.0%	0.0%	0.0%	1.3%	0.0%	0.0%	0.0%	0.0%	20.5%	2.6%	0.0%	0.0%	0.0%	2.6%	0.0%	0.0%	1.3%	0.0%	100.0%
40歳代 (n=121)	66.1%	0.0%	0.0%	0.8%	4.1%	0.8%	0.0%	0.0%	0.0%	17.4%	2.5%	0.0%	0.0%	0.0%	0.8%	0.0%	5.8%	0.0%	0.8%	100.0%
50歳代 (n=145)	69.0%	0.0%	0.0%	0.7%	2.1%	1.4%	0.7%	0.0%	0.0%	15.9%	1.4%	0.0%	0.7%	0.0%	0.7%	0.7%	4.8%	0.0%	2.1%	100.0%
60歳代 (n=96)	65.6%	1.0%	0.0%	2.1%	2.1%	0.0%	0.0%	0.0%	0.0%	15.6%	4.2%	1.0%	0.0%	0.0%	0.0%	0.0%	4.2%	2.1%	2.1%	100.0%
70歳代 (n=79)	68.4%	0.0%	1.3%	1.3%	0.0%	1.3%	0.0%	0.0%	0.0%	17.7%	0.0%	0.0%	1.3%	0.0%	1.3%	0.0%	3.8%	0.0%	3.8%	100.0%
80歳以上 (n=41)	61.0%	4.9%	0.0%	2.4%	0.0%	0.0%	0.0%	0.0%	0.0%	17.1%	0.0%	0.0%	0.0%	0.0%	0.0%	0.0%	2.4%	2.4%	9.8%	100.0%
不詳・無回答 (n=7)	57.1%	0.0%	0.0%	0.0%	14.3%	0.0%	0.0%	0.0%	0.0%	0.0%	0.0%	0.0%	0.0%	0.0%	0.0%	0.0%	28.6%	0.0%	0.0%	100.0%

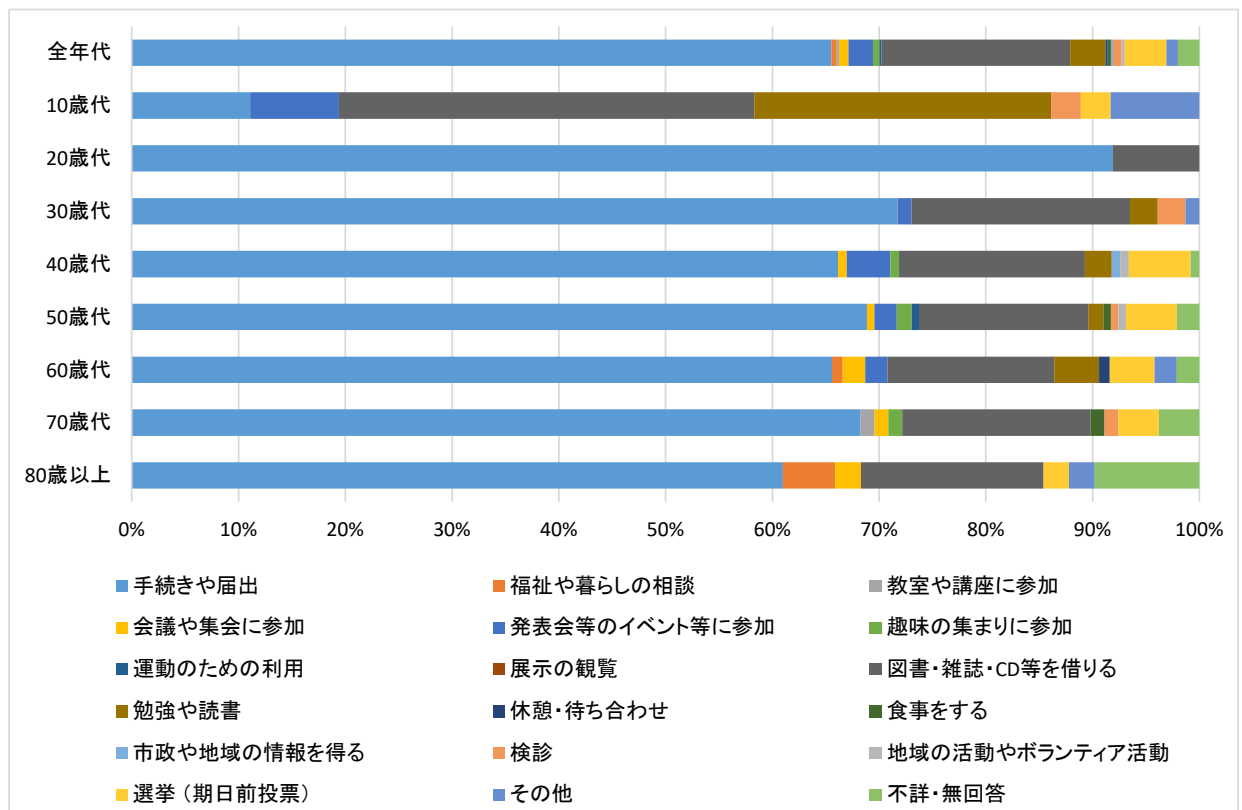

イ 居住地別の回答結果について

(ア) 田園都市線沿線、田園都市線北側及び南側の比較

- ・各地域とも概ね同様の結果となっており、「手続きや届出」の割合が最も高く、次いで「図書・雑誌・CD等を借りる」の割合が高くなっている。
- ・田園都市線沿線では、「図書・雑誌・CD等を借りる」(22.6%)の割合が他の地域と比べて高くなっている。

		手続きや届出	福祉や暮らしの相談	教室や講座に参加	会議や集會に参加	イベント等に参加	発表会等のイベント等に参加	趣味の集まりに参加	運動のための利用	展示の観覧	図書・雑誌・CD等を借りる	勉強や読書	休憩・待ち合わせ	食事をする	市政や地域の情報を得る	検診	地域の活動やボランティア活動	(期日前投票)選挙	その他	不詳・無回答	合計
田園都市線沿線、田園都市線北側及び南側の比較	地域全体(n=640)	65.6%	0.5%	0.2%	0.9%	2.3%	0.6%	0.2%	0.0%	17.7%	3.3%	0.2%	0.3%	0.2%	0.8%	0.3%	3.9%	1.1%	2.0%	100.0%	
	田園都市線沿線(n=337)	60.8%	0.6%	0.3%	0.9%	2.4%	0.9%	0.0%	0.0%	22.6%	4.5%	0.0%	0.3%	0.3%	0.3%	0.3%	4.5%	0.3%	1.2%	100.0%	
	田園都市線北側(n=183)	68.9%	0.5%	0.0%	0.0%	2.2%	0.5%	0.5%	0.0%	14.2%	2.2%	0.5%	0.5%	0.0%	1.6%	0.5%	1.6%	2.2%	3.8%	100.0%	
	田園都市線南側(n=110)	74.5%	0.0%	0.0%	2.7%	1.8%	0.0%	0.0%	0.0%	10.0%	1.8%	0.0%	0.0%	0.0%	0.9%	0.0%	4.5%	1.8%	1.8%	100.0%	
	不詳・無回答(n=10)	70.0%	0.0%	0.0%	0.0%	10.0%	0.0%	0.0%	0.0%	0.0%	0.0%	0.0%	0.0%	0.0%	0.0%	0.0%	20.0%	0.0%	0.0%	100.0%	

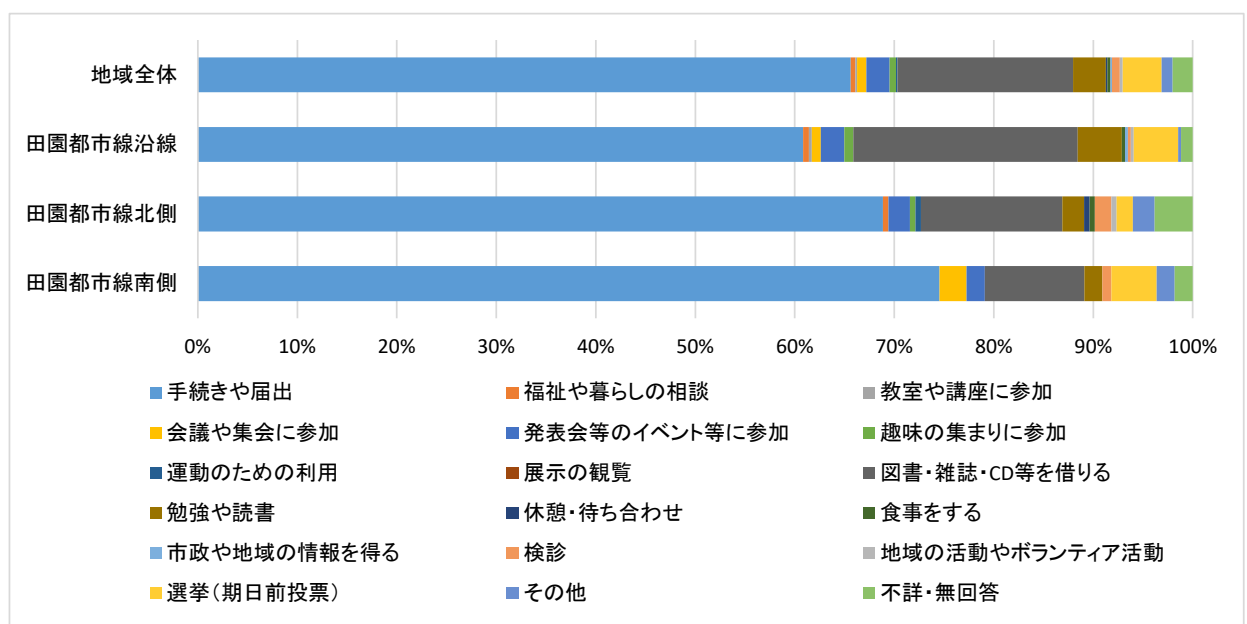

(イ)宮前地区と向丘地区の比較

- ・両地区とも概ね同様の結果となっており、「手続きや届出」の割合が最も高く、次いで「図書・雑誌・CD等を借りる」の割合が高くなっている。
- ・宮前地区では、向丘地区と比べ、「図書・雑誌・CD等を借りる」(19.8%)と「選挙(期日前投票)」(4.4%)の割合が高くなっている。
- ・向丘地区では、宮前地区と比べ、「手続きや届出」(70.5%)の割合が高くなっている。

		手続きや届出	福祉や暮らしの相談	教室や講座に参加	会議や集會に参加	発表会等のイベント等に参加	趣味の集まりに参加	運動のための利用	展示の観覧	図書・雑誌・CD等を借りる	勉強や読書	休憩・待ち合わせ	食事をする	市政や地域の情報を得る	検診	地域の活動やボランティア活動	(期日前投票)選挙	その他	不詳・無回答	合計
宮前地区と向丘地区の比較	地域全体(n=640)	65.6%	0.5%	0.2%	0.9%	2.3%	0.6%	0.2%	0.0%	17.7%	3.3%	0.2%	0.3%	0.2%	0.8%	0.3%	3.9%	1.1%	2.0%	100.0%
	宮前地区(n=454)	63.7%	0.4%	0.2%	1.3%	2.2%	0.7%	0.0%	0.0%	19.8%	3.7%	0.0%	0.2%	0.2%	0.4%	0.4%	4.4%	0.7%	1.5%	100.0%
	向丘地区(n=176)	70.5%	0.6%	0.0%	0.0%	2.3%	0.6%	0.6%	0.0%	13.1%	2.3%	0.6%	0.6%	0.0%	1.7%	0.0%	1.7%	2.3%	3.4%	100.0%
	不詳・無回答(n=10)	70.0%	0.0%	0.0%	0.0%	10.0%	0.0%	0.0%	0.0%	0.0%	0.0%	0.0%	0.0%	0.0%	0.0%	0.0%	20.0%	0.0%	0.0%	100.0%

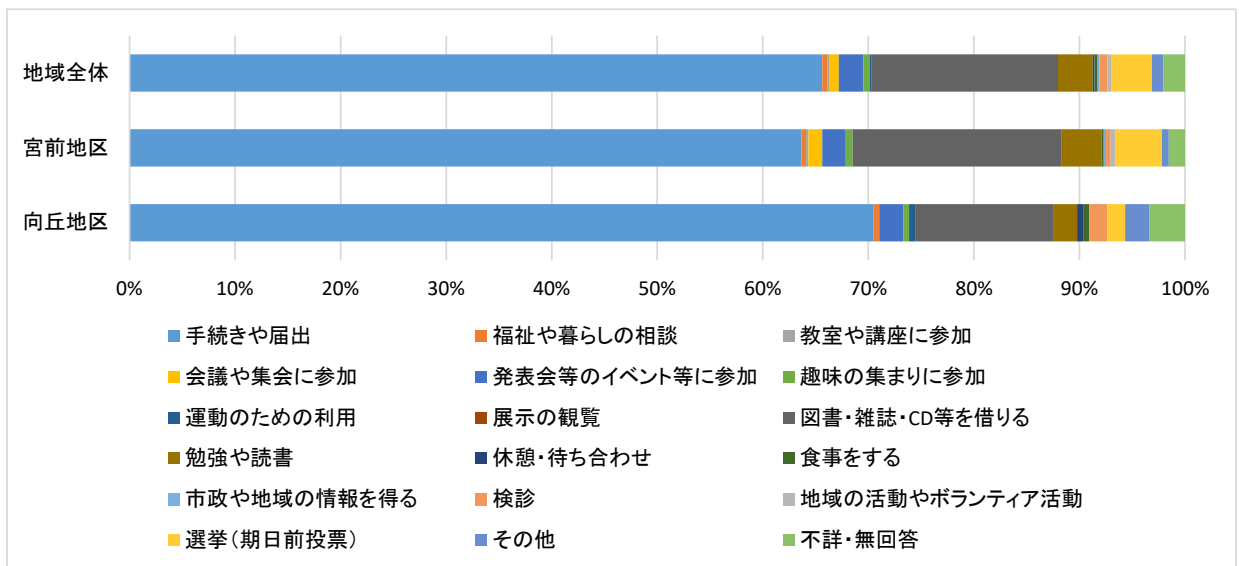

(ウ)宮前区役所等周辺地域と周辺地域外の比較

- ・両地域とも、「手続きや届出」の割合が最も高く、次いで「図書・雑誌・CD等を借りる」の割合が高くなっている。
- ・宮前区役所の周辺地域では、周辺地域外と比べ、「手続きや届出」(53.7%)の割合が低く、「図書・雑誌・CD等を借りる」(29.3%)の割合が高くなっている。

		手続きや届出	福祉や暮らしの相談	教室や講座に参加	会議や集会に参加	イベント等に参加	発表会等の参加	趣味の集まりに参加	運動のための利用	展示の観覧	図書・雑誌・CD等を借りる	勉強や読書	休憩・待ち合わせ	食事をする	市政や地域の情報を得る	検診	地域の活動やボランティア活動	選挙(期日前投票)	その他	不詳・無回答	合計
宮前区役所周辺地域と周辺地域外の比較	地域全体(n=640)	65.6%	0.5%	0.2%	0.9%	2.3%	0.6%	0.2%	0.0%	17.7%	3.3%	0.2%	0.3%	0.2%	0.8%	0.3%	3.9%	1.1%	2.0%	100.0%	
	宮前区役所等周辺地域(n=205)	53.7%	1.0%	0.5%	1.0%	2.9%	1.0%	0.0%	0.0%	29.3%	6.8%	0.0%	0.0%	0.5%	0.0%	0.5%	0.5%	2.0%	2.0%	100.0%	
	宮前区役所等周辺地域外(n=425)	71.3%	0.2%	0.0%	0.9%	1.9%	0.5%	0.2%	0.0%	12.5%	1.6%	0.2%	0.5%	0.0%	1.2%	0.2%	5.2%	1.4%	2.1%	100.0%	
	不詳・無回答(n=10)	70.0%	0.0%	0.0%	0.0%	10.0%	0.0%	0.0%	0.0%	0.0%	0.0%	0.0%	0.0%	0.0%	0.0%	0.0%	20.0%	0.0%	0.0%	100.0%	

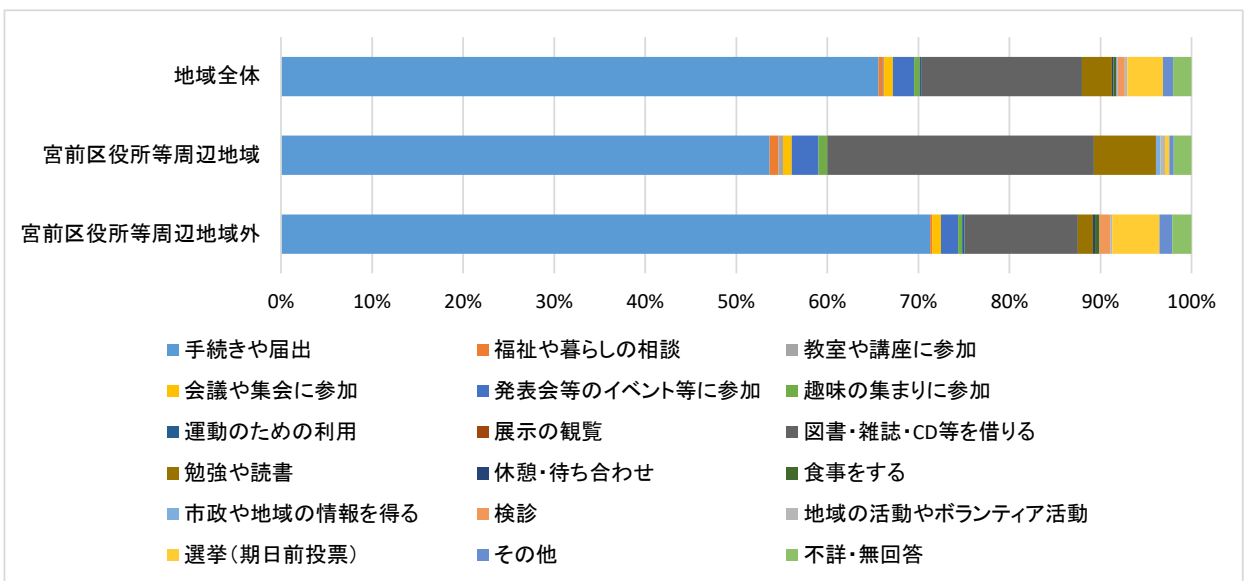

ウ 頻度別の回答結果について

- ・年に数回以下の頻度の方の主な目的は、「手続きや届出」(79.4%)の割合が最も高く、次いで「図書・雑誌・CD等を借りる」(7.0%)の割合が高くなっている。
- ・月に1～3回以上行く方の主な目的は、「図書・雑誌・CD等を借りる」の割合が最も高く、次いで「手続きや届出」となっている。
- ・週に1～2回以上行く方の主な目的は、「図書・雑誌・CD等を借りる」の割合が最も高く、次いで「勉強や読書」となっている。

	手続きや届出	福祉や暮らしの相談	教室や講座に参加	会議や集会に参加	発表会等のイベント等に参加	趣味の集まりに参加	運動のための利用	展示の観覧	図書・雑誌・CD等を借りる	勉強や読書	休憩・待ち合わせ	食事をする	市政や地域の情報を得る	検診	地域の活動やボランティア活動	(期日前投票)選挙	その他	不詳・無回答	合計
全ての頻度(n=406)	65.3%	0.5%	0.2%	1.0%	2.5%	0.5%	0.0%	0.0%	16.5%	3.2%	0.2%	0.5%	0.2%	0.7%	0.2%	4.2%	1.0%	3.2%	100.0%
週に3～4回以上(n=0)	-	-	-	-	-	-	-	-	-	-	-	-	-	-	-	-	-	-	-
週に1～2回以上(n=21)	4.8%	4.8%	4.8%	0.0%	0.0%	0.0%	0.0%	0.0%	61.9%	14.3%	4.8%	0.0%	0.0%	0.0%	0.0%	0.0%	0.0%	4.8%	100.0%
月に1～3回以上(n=62)	24.2%	1.6%	0.0%	3.2%	1.6%	3.2%	0.0%	0.0%	50.0%	8.1%	0.0%	0.0%	1.6%	0.0%	1.6%	1.6%	0.0%	3.2%	100.0%
年に数回以下(n=301)	79.4%	0.0%	0.0%	0.7%	3.0%	0.0%	0.0%	0.0%	7.0%	1.7%	0.0%	0.7%	0.0%	1.0%	0.0%	4.7%	1.3%	0.7%	100.0%
不詳・無回答(n=22)	45.5%	0.0%	0.0%	0.0%	0.0%	0.0%	0.0%	0.0%	9.1%	0.0%	0.0%	0.0%	0.0%	0.0%	0.0%	9.1%	0.0%	36.4%	100.0%

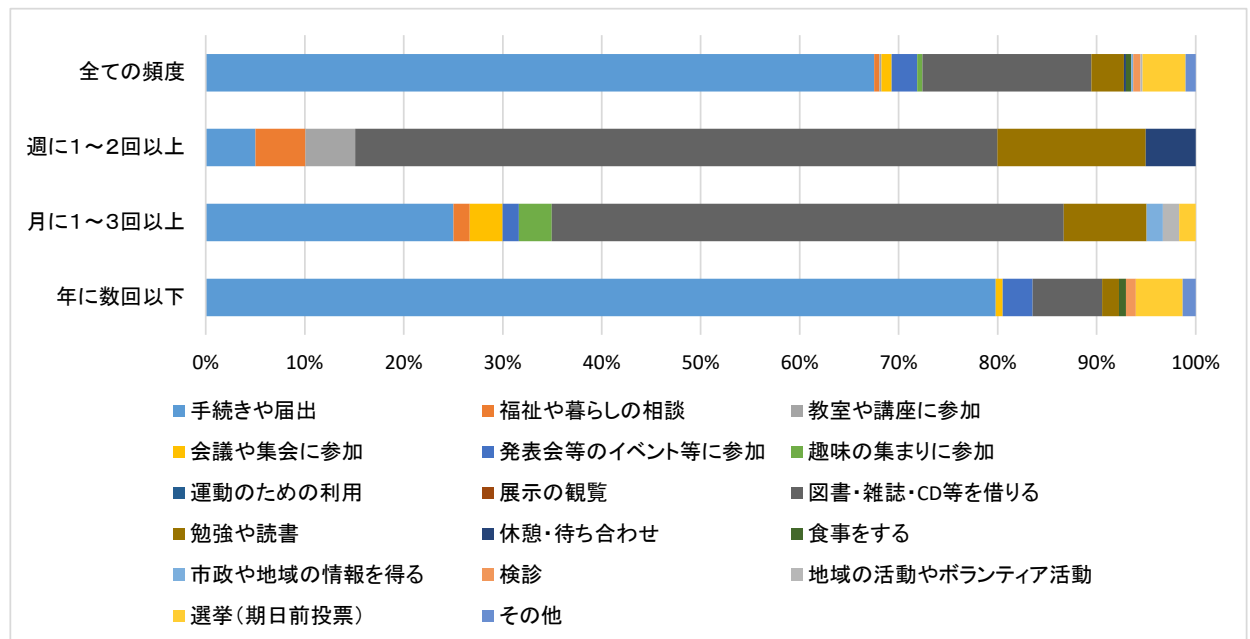

**問6** 現在の宮前区役所・市民館・図書館がある周辺の地域に、あなたはどのような手段で行くか教えてください。主なもの1つに○をしてください。

### ① 基本集計

- ・最も多いものは、「自家用車」(281件)となっており、次いで「徒歩のみ」(192件)、「バス」(155件)となっている。

	電車	バス	タクシー	自家用車	バイク(原動機付自転車含む)	自転車	施設等の送迎車	徒歩のみ	不詳・無回答	合計
回答数	37	155	6	281	32	100	0	192	16	819

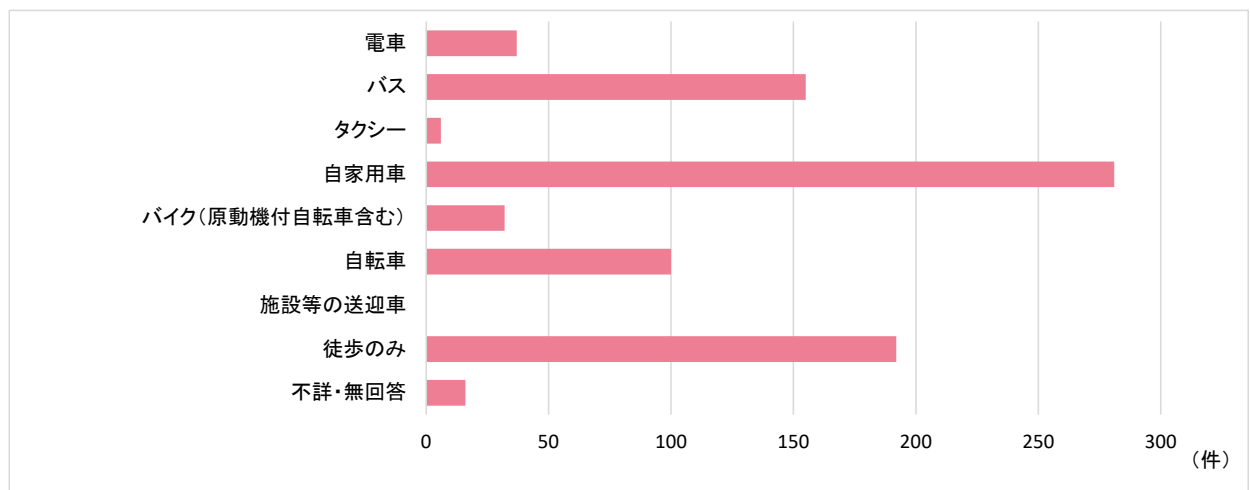

② クロス集計

ア 年代別の回答結果について

- ・「自家用車」の割合は、40歳代(50.0%)と50歳代(44.1%)、60歳代(37.4%)で高くなっており、20歳代(17.0%)と80歳以上(17.5%)では低くなっている。
- ・「徒歩のみ」の割合は、80歳以上(12.3%)と40歳代(18.9%)において、他の年代と比較して低くなっている。
- ・「バス」の割合は、70歳以上で高くなっており、特に、80歳以上では5割を超えている。
- ・「自転車」の割合は、10歳代から30歳代で高く、約20%となっている。

	電車	バス	タクシー	自家用車	バイク(原動機付自転車含む)	自転車	施設等の送迎車	徒歩のみ	不詳・無回答	合計
全年代 (n=819)	4.5%	18.9%	0.7%	34.3%	3.9%	12.2%	0.0%	23.4%	2.0%	100.0%
10歳代 (n=58)	3.4%	12.1%	0.0%	25.9%	0.0%	22.4%	0.0%	34.5%	1.7%	100.0%
20歳代 (n=47)	12.8%	17.0%	0.0%	17.0%	6.4%	19.1%	0.0%	27.7%	0.0%	100.0%
30歳代 (n=100)	6.0%	14.0%	0.0%	23.0%	3.0%	25.0%	0.0%	28.0%	1.0%	100.0%
40歳代 (n=148)	2.0%	9.5%	1.4%	50.0%	4.7%	13.5%	0.0%	18.9%	0.0%	100.0%
50歳代 (n=179)	5.0%	15.6%	0.0%	44.1%	2.8%	10.6%	0.0%	21.2%	0.6%	100.0%
60歳代 (n=115)	7.0%	16.5%	0.9%	37.4%	5.2%	6.1%	0.0%	24.3%	2.6%	100.0%
70歳代 (n=106)	2.8%	31.1%	1.9%	25.5%	5.7%	2.8%	0.0%	26.4%	3.8%	100.0%
80歳以上 (n=57)	0.0%	52.6%	1.8%	17.5%	1.8%	7.0%	0.0%	12.3%	7.0%	100.0%
不詳・無回答 (n=9)	0.0%	22.2%	0.0%	22.2%	11.1%	0.0%	0.0%	22.2%	22.2%	100.0%

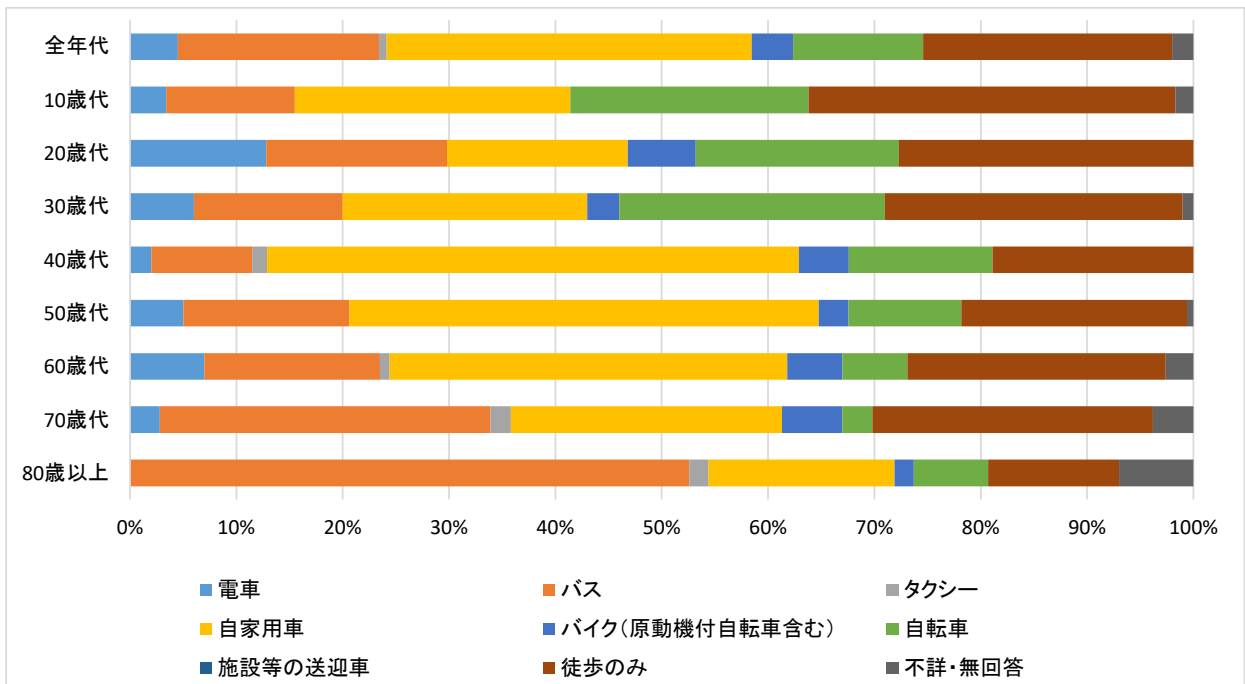



イ 居住地別の回答結果について

(ア) 田園都市線沿線、田園都市線北側及び南側の比較

- ・「自家用車」の割合は、田園都市線沿線(26.9%)と比べ、田園都市線の北側(41.2%)と南側(47.3%)において高くなっている。
- ・「徒歩のみ」の割合は、田園都市線沿線(35.7%)が、他の地域と比べて高くなっている。
- ・「バス」の割合は、田園都市線沿線(13.1%)と比べ、田園都市線の北側(24.5%)と南側(27.5%)において高くなっている。
- ・「自転車」の割合は、地域ごとの差が小さい。

		電車	バス	タクシー	自家用車	バイク(原動機付自転車含む)	自転車	施設等の送迎車	徒歩のみ	不詳・無回答	合計
田園都市線沿線、田園都市線北側及び南側の比較	地域全体(n=819)	4.5%	18.9%	0.7%	34.3%	3.9%	12.2%	0.0%	23.4%	2.0%	100.0%
	田園都市線沿線(n=442)	6.3%	13.1%	0.5%	26.9%	2.5%	13.3%	0.0%	35.7%	1.6%	100.0%
	田園都市線北側(n=233)	2.1%	24.5%	0.9%	41.2%	5.6%	11.2%	0.0%	12.9%	1.7%	100.0%
	田園都市線南側(n=131)	3.1%	27.5%	1.5%	47.3%	4.6%	11.5%	0.0%	2.3%	2.3%	100.0%
	不詳・無回答(n=13)	0.0%	30.8%	0.0%	30.8%	15.4%	0.0%	0.0%	7.7%	15.4%	100.0%

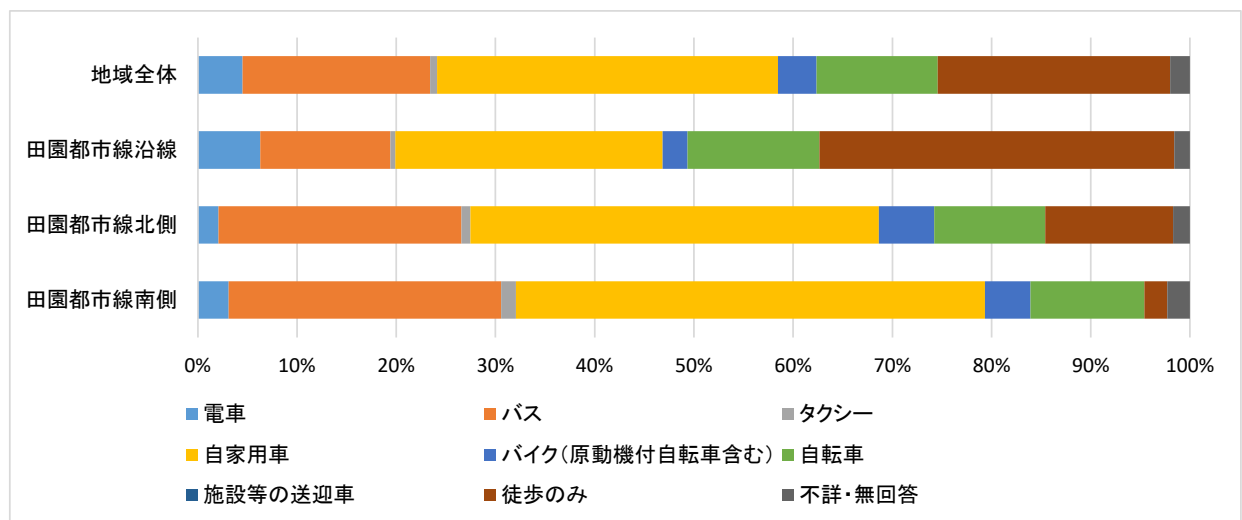

(イ) 宮前地区と向丘地区の比較

- ・「自家用車」の割合が、両地区ともに最も高くなっている。向丘地区(42.7%)は、宮前地区(31.2%)より高くなっている。
- ・「徒歩のみ」の割合は、宮前地区(29.0%)が、向丘地区(9.5%)を大きく上回っている。
- ・「バス」の割合は、向丘地区(25.5%)が宮前地区(16.2%)より高くなっている
- ・「自転車」の割合は、両地区に差がない。

		電車	バス	タクシー	自家用車	バイク(原動機付自転車含む)	自転車	施設等の送迎車	徒歩のみ	不詳・無回答	合計
宮前地区と向丘地区の比較	地域全体(n=819)	4.5%	18.9%	0.7%	34.3%	3.9%	12.2%	0.0%	23.4%	2.0%	100.0%
	宮前地区(n=586)	5.5%	16.2%	0.7%	31.2%	2.9%	12.8%	0.0%	29.0%	1.7%	100.0%
	向丘地区(n=220)	2.3%	25.5%	0.9%	42.7%	5.9%	11.4%	0.0%	9.5%	1.8%	100.0%
	不詳・無回答(n=13)	0.0%	30.8%	0.0%	30.8%	15.4%	0.0%	0.0%	7.7%	15.4%	100.0%

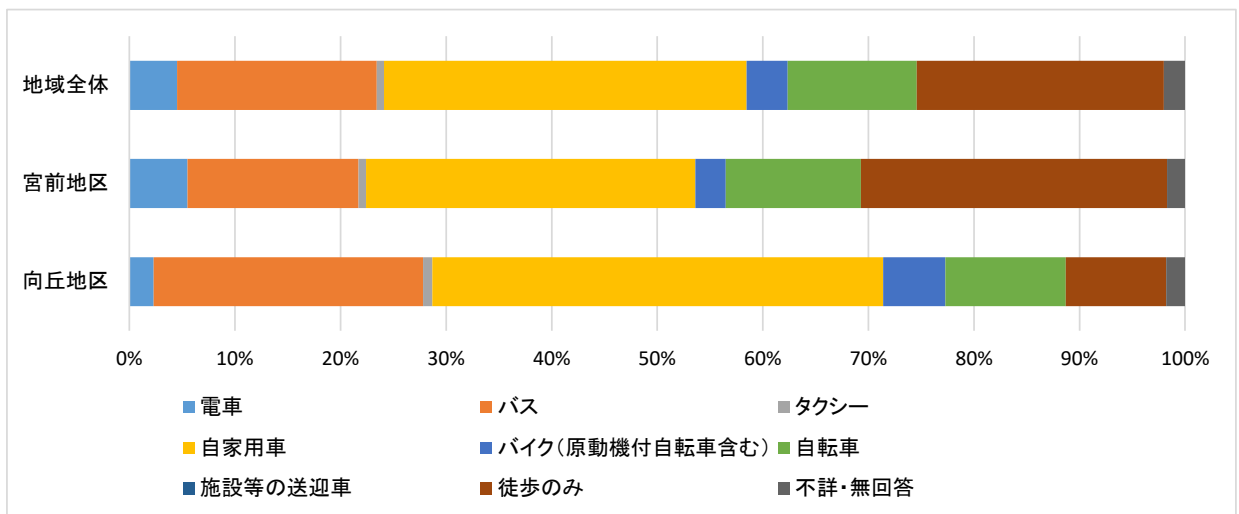

(ウ) 宮前区役所等周辺地域と周辺地域外の比較

- ・「自家用車」の割合は、周辺地域外(44.2%)が、周辺地域(16.7%)を大きく上回っている。
- ・「徒歩のみ」の割合は、周辺地域(51.7%)が、周辺地域外(8.1%)を大きく上回っている。
- ・「バス」の割合は、周辺地域外(23.9%)が、周辺地域(9.4%)より高くなっている。

		電車	バス	タクシー	自家用車	バイク(原動機付自転車含む)	自転車	施設等の送迎車	徒歩のみ	不詳・無回答	合計
宮前区役所周辺地域と周辺地域外の比較	地域全体(n=819)	4.5%	18.9%	0.7%	34.3%	3.9%	12.2%	0.0%	23.4%	2.0%	100.0%
	宮前区役所等周辺地域(n=288)	2.1%	9.4%	0.0%	16.7%	2.8%	15.6%	0.0%	51.7%	1.7%	100.0%
	宮前区役所等周辺地域外(n=518)	6.0%	23.9%	1.2%	44.2%	4.2%	10.6%	0.0%	8.1%	1.7%	100.0%
	不詳・無回答(n=13)	0.0%	30.8%	0.0%	30.8%	15.4%	0.0%	0.0%	7.7%	15.4%	100.0%

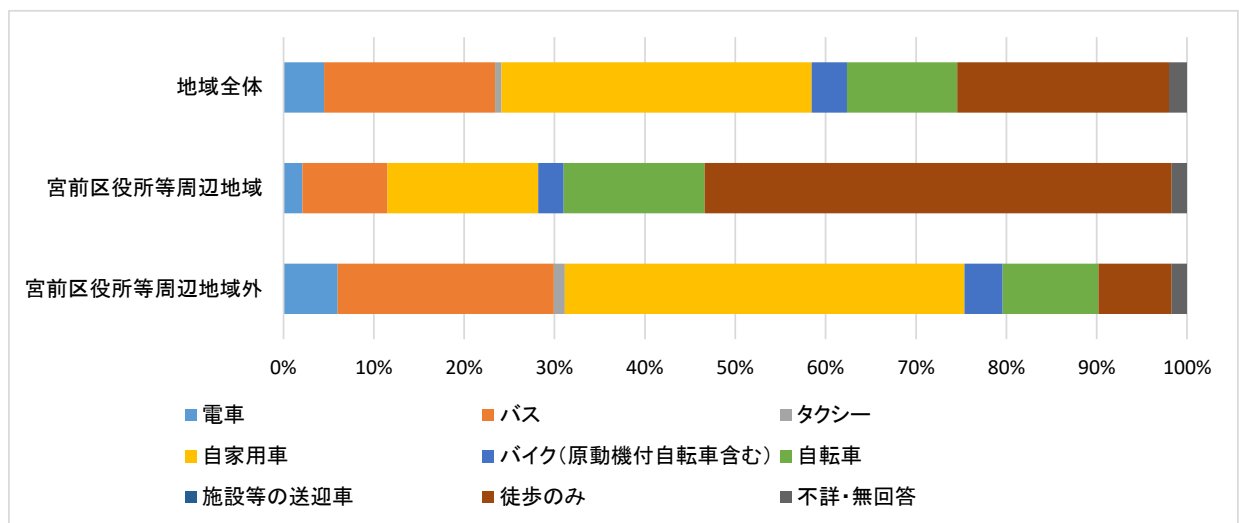

**問 7** 現在の宮前区役所・市民館・図書館がある周辺の地域について、将来、どのように良くなってほしいと思うか教えてください。あなたが良くなってほしいと思うことを3つまで順に選んでください。

① 基本集計

- ・1番目に良くなってほしいと思うことで最も多いものは、「公共交通機関で移動しやすい」(263件)で、次いで「魅力的なお店がある」(197件)、「公園や緑などの自然が豊か」(164件)となっている。
- ・1番目から3番目までの総数が最も多いものは、「魅力的なお店がある」(514件)で、次いで「公共交通機関で移動しやすい」(450件)、「公園や緑などの自然が豊か」(412件)となっている。

	公園や緑などの自然が豊か	近隣の人のつながりが強い	ボランティアや地域の活動が盛ん	お年寄りが安心して暮らせる	子育てしやすい	治安が良い	公共交通機関で移動しやすい	魅力的なお店がある	働く場所がある	運動やスポーツがしやすい	地域の歴史・文化が継承される	わからない・特にない	その他	不詳・無回答	合計
1番目に良くなってほしいと思うこと	164	9	21	62	43	63	263	197	12	59	10	58	34	43	1,038
2番目に良くなってほしいと思うこと	117	12	34	85	53	102	99	188	37	119	17	18	5	152	1,038
3番目に良くなってほしいと思うこと	131	16	26	65	45	77	88	129	32	93	42	66	8	220	1,038
合計	412	37	81	212	141	242	450	514	81	271	69	142	47	415	3,114

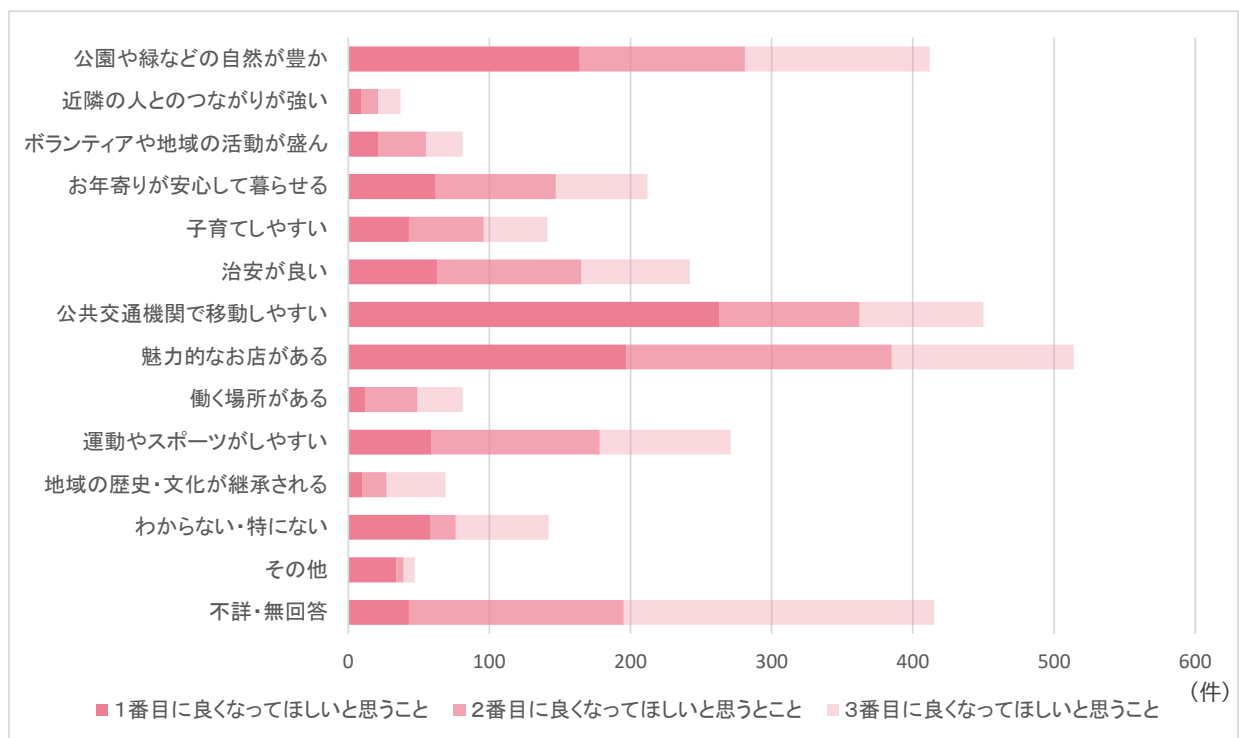

② クロス集計(1番目に良くなってほしいと思うことについて)

ア 年代別の回答結果について

- ・「公共交通機関で移動しやすい」の割合は、10歳代を除く他の年代で、概ね同様に高い割合となっている(約25%)。
- ・「魅力的なお店がある」の割合は、10歳代、及び、30歳代から50歳代で高くなっており、全年代の平均(19.0%)を上回っている。
- ・「公園や緑などの自然が豊か」の割合は、10歳代、及び、60歳代以上で高くなっており、全年代の平均(15.8%)を上回っている。
- ・「お年寄りが安心して暮らせる」の割合は、10歳代、及び、60歳代以上において、他の年代に比べて高くなっており、「子育てしやすい」は20歳代と30歳代において、他の年代と比べて高くなっている。

	公園や緑などの自然が豊か	近隣の人のつながりが強い	ボランティアや地域の活動が盛んな	お年寄りが安心して暮らせる	子育てしやすい	治安が良い	公共交通機関で移動しやすい	魅力的なお店がある	働く場所がある	運動やスポーツがしやすい	地域の歴史・文化が継承される	わからない・特にな	その他	不詳・無回答	合計
全年代 (n=1038)	15.8%	0.9%	2.0%	6.0%	4.1%	6.1%	25.3%	19.0%	1.2%	5.7%	1.0%	5.6%	3.3%	4.1%	100.0%
10歳代 (n=84)	17.9%	0.0%	3.6%	8.3%	1.2%	6.0%	17.9%	22.6%	1.2%	7.1%	1.2%	8.3%	1.2%	3.6%	100.0%
20歳代 (n=67)	11.9%	3.0%	0.0%	3.0%	9.0%	11.9%	28.4%	11.9%	1.5%	1.5%	1.5%	13.4%	1.5%	1.5%	100.0%
30歳代 (n=121)	10.7%	0.0%	1.7%	0.0%	11.6%	3.3%	27.3%	29.8%	0.8%	5.0%	0.8%	5.8%	3.3%	0.0%	100.0%
40歳代 (n=180)	10.6%	0.0%	1.7%	1.7%	5.6%	5.6%	27.2%	28.3%	0.6%	8.9%	0.0%	4.4%	3.9%	1.7%	100.0%
50歳代 (n=219)	12.8%	0.9%	1.8%	2.3%	0.9%	9.1%	26.9%	21.9%	2.3%	5.9%	1.4%	6.8%	5.5%	1.4%	100.0%
60歳代 (n=146)	24.7%	2.1%	2.1%	9.6%	3.4%	3.4%	26.0%	9.6%	1.4%	7.5%	2.1%	2.7%	2.1%	3.4%	100.0%
70歳代 (n=123)	18.7%	0.0%	4.9%	14.6%	3.3%	3.3%	24.4%	11.4%	0.0%	3.3%	0.8%	3.3%	2.4%	9.8%	100.0%
80歳以上 (n=81)	24.7%	1.2%	0.0%	14.8%	1.2%	4.9%	22.2%	7.4%	1.2%	2.5%	0.0%	2.5%	1.2%	16.0%	100.0%
不詳・無回答 (n=17)	11.8%	5.9%	0.0%	5.9%	0.0%	17.6%	11.8%	5.9%	0.0%	0.0%	0.0%	11.8%	11.8%	17.6%	100.0%

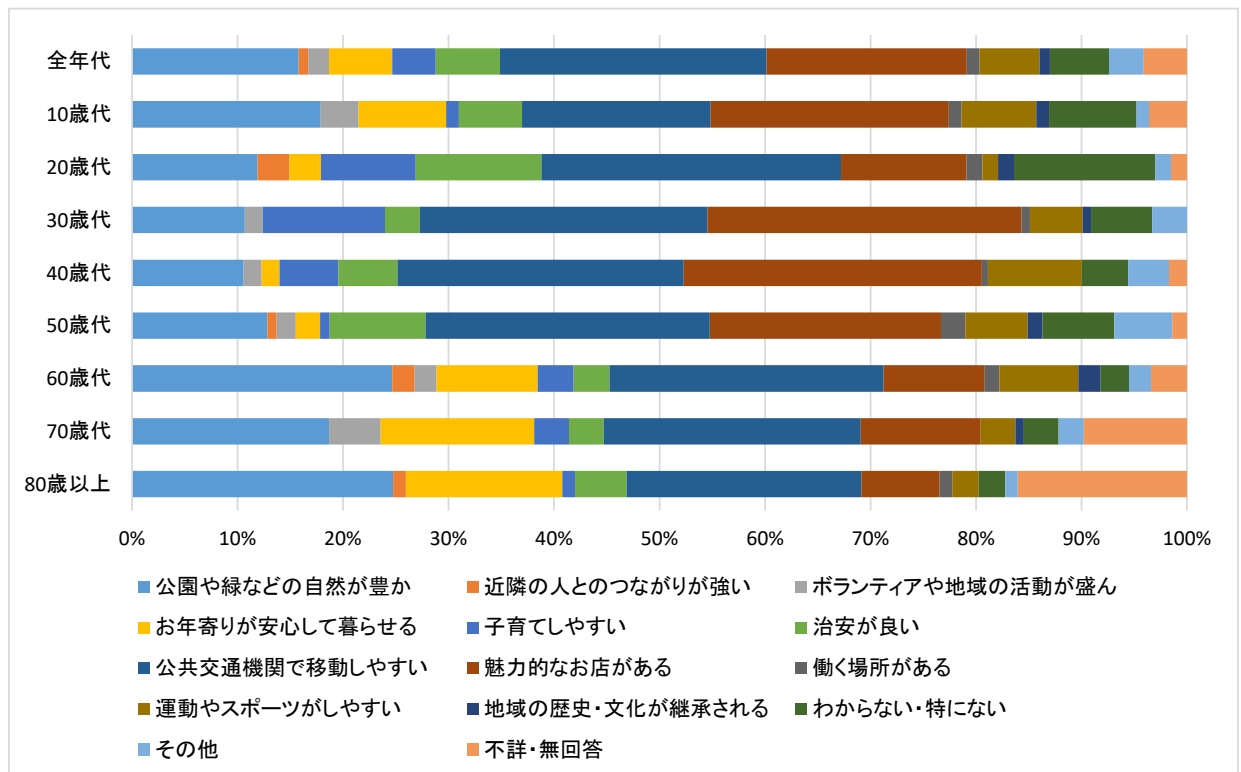

イ 居住地別の回答結果について

(ア) 田園都市線沿線、田園都市線北側及び南側の比較

- ・「公共交通機関で移動しやすい」の割合は、田園都市線沿線(19.7%)と比べ、田園都市線の北側(28.7%)と南側(36.7%)で高くなっている。
- ・「魅力的なお店がある」の割合は、田園都市線沿線(21.2%)が、他の地域と比べて高くなっている。
- ・「公園や緑などの自然が豊か」の割合についても、田園都市線沿線(17.5%)が、他の地域と比べて高くなっている。

		公園や緑などの自然が豊か	近隣の人とのつながりが強い	ボランティアや地域の活動が盛ん	お年寄りが安心して暮らせる	子育てしやすい	治安が良い	公共交通機関で移動しやすい	魅力的なお店がある	働く場所がある	運動やスポーツがしやすい	地域の歴史・文化が継承される	わからない・特にな	その他	不詳・無回答	合計
田園都市線沿線、田園都市線北側及び南側の比較	地域全体(n=1038)	15.8%	0.9%	2.0%	6.0%	4.1%	6.1%	25.3%	19.0%	1.2%	5.7%	1.0%	5.6%	3.3%	4.1%	100.0%
	田園都市線沿線(n=538)	17.5%	0.9%	1.9%	5.8%	4.6%	6.5%	19.7%	21.2%	1.5%	6.7%	1.7%	5.4%	3.7%	3.0%	100.0%
	田園都市線北側(n=303)	15.2%	1.0%	3.0%	6.3%	4.3%	4.0%	28.7%	19.1%	1.3%	4.0%	0.3%	4.6%	4.0%	4.3%	100.0%
	田園都市線南側(n=177)	12.4%	0.0%	1.1%	5.6%	2.8%	7.3%	36.7%	13.6%	0.0%	6.2%	0.0%	7.9%	0.0%	6.2%	100.0%
	不詳・無回答(n=20)	10.0%	5.0%	0.0%	10.0%	0.0%	15.0%	25.0%	5.0%	0.0%	0.0%	0.0%	5.0%	10.0%	15.0%	100.0%

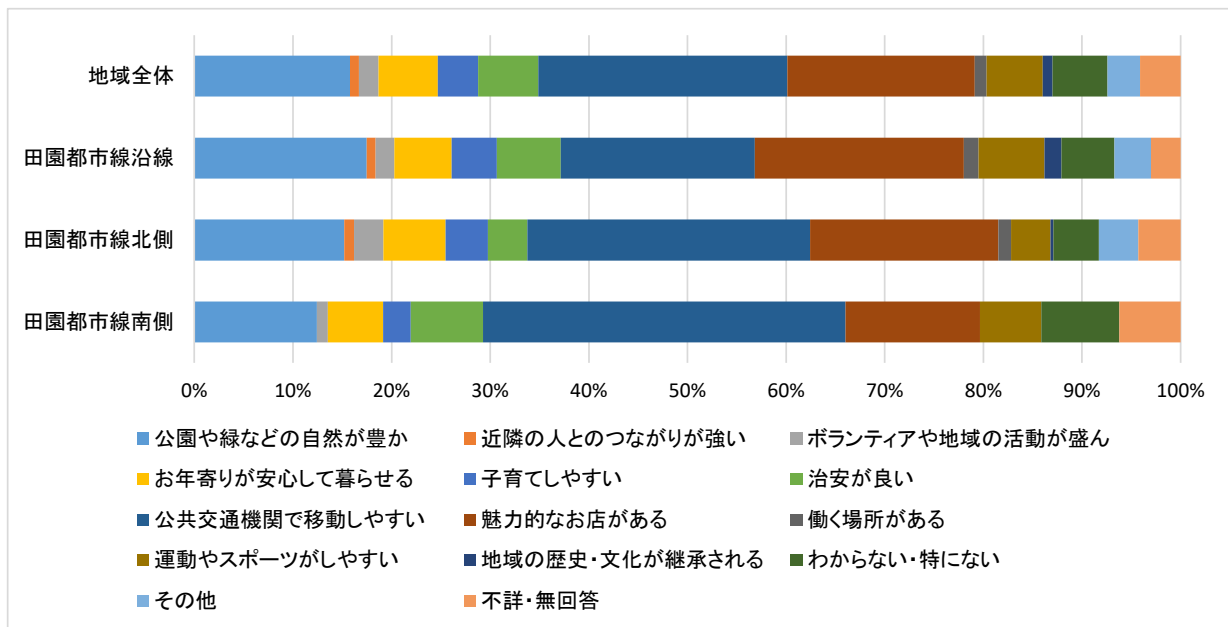

(イ)宮前地区と向丘地区の比較

- ・「公共交通機関で移動しやすい」の割合が、両地区ともに最も高くなっている。向丘地区(30.0%)は、宮前地区(23.5%)より高くなっている。
- ・両地区ともに、「魅力的なお店がある」の割合が2番目に高く、「公園や緑などの自然が豊か」の割合が3番目に高いが、両地区の値の差は小さい。

		公園や緑などの自然が豊か	近隣の人とのつながりが強い	ボランティアや地域の活動が盛ん	お年寄りが安心して暮らせる	子育てしやすい	治安が良い	公共交通機関で移動しやすい	魅力的なお店がある	働く場所がある	運動やスポーツがしやすい	地域の歴史・文化が継承される	わからない・特にな	その他	不詳・無回答	合計
宮前地区と向丘地区の比較	地域全体(n=1038)	15.8%	0.9%	2.0%	6.0%	4.1%	6.1%	25.3%	19.0%	1.2%	5.7%	1.0%	5.6%	3.3%	4.1%	100.0%
	宮前地区(n=728)	16.3%	0.7%	1.6%	5.8%	4.3%	6.6%	23.5%	19.6%	1.1%	6.5%	1.4%	6.0%	2.7%	3.8%	100.0%
	向丘地区(n=290)	14.8%	1.0%	3.1%	6.2%	4.1%	4.1%	30.0%	18.3%	1.4%	4.1%	0.0%	4.5%	4.1%	4.1%	100.0%
	不詳・無回答(n=20)	10.0%	5.0%	0.0%	10.0%	0.0%	15.0%	25.0%	5.0%	0.0%	0.0%	0.0%	5.0%	10.0%	15.0%	100.0%

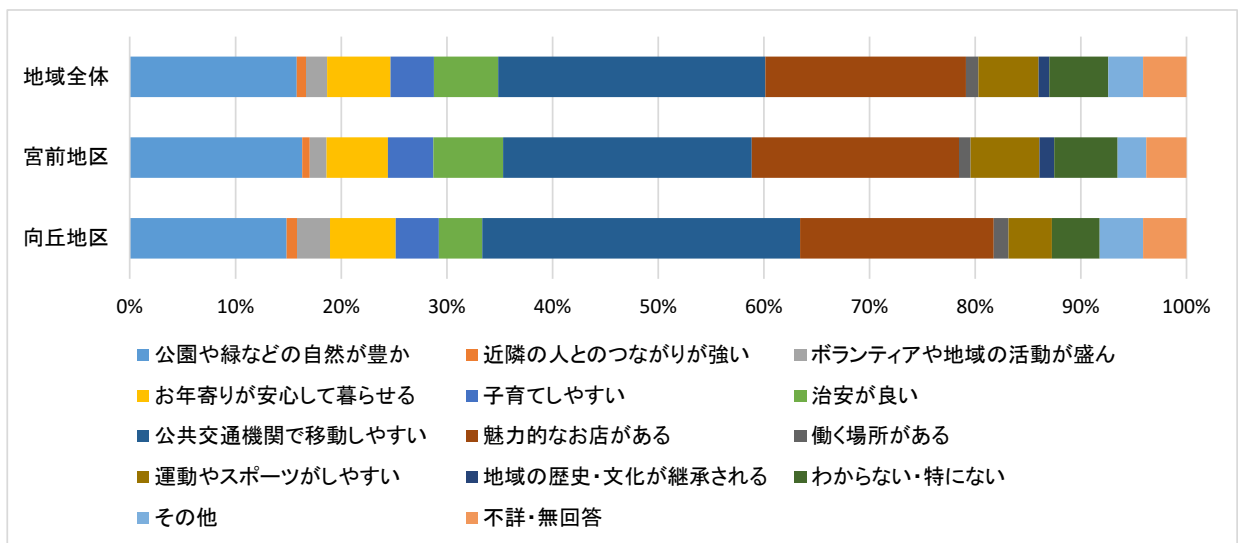

(ウ)宮前区役所等周辺地域と周辺地域外の比較

- ・「公共交通機関で移動しやすい」の割合は、周辺地域外(30.6%)が、周辺地域(14.9%)を大きく上回っている。
- ・「魅力的なお店がある」は、周辺地域(28.9%)において最も高い割合になっており、周辺地域外(14.3%)の割合を大きく上回っている。
- ・「公園や緑などの自然が豊か」も、両地域がともに高い割合(約 15%)となっている。

		公園や緑などの自然が豊か	近隣の人とのつながりが強い	ボランティアや地域の活動が盛んな	お年寄りが安心して暮らせる	子育てしやすい	治安が良い	公共交通機関で移動しやすい	魅力的なお店がある	働く場所がある	運動やスポーツがしやすい	地域の歴史・文化が継承される	わからない・特にな	その他	不詳・無回答	合計
宮前区役所周辺地域と周辺地域外の比較	地域全体(n=1038)	15.8%	0.9%	2.0%	6.0%	4.1%	6.1%	25.3%	19.0%	1.2%	5.7%	1.0%	5.6%	3.3%	4.1%	100.0%
	宮前区役所等周辺地域(n=342)	15.5%	1.2%	2.6%	6.7%	4.4%	7.0%	14.9%	28.9%	0.9%	6.1%	1.8%	3.5%	3.5%	2.9%	100.0%
	宮前区役所等周辺地域外(n=676)	16.1%	0.6%	1.8%	5.5%	4.1%	5.3%	30.6%	14.3%	1.3%	5.6%	0.6%	6.7%	3.0%	4.4%	100.0%
	不詳・無回答(n=20)	10.0%	5.0%	0.0%	10.0%	0.0%	15.0%	25.0%	5.0%	0.0%	0.0%	0.0%	5.0%	10.0%	15.0%	100.0%

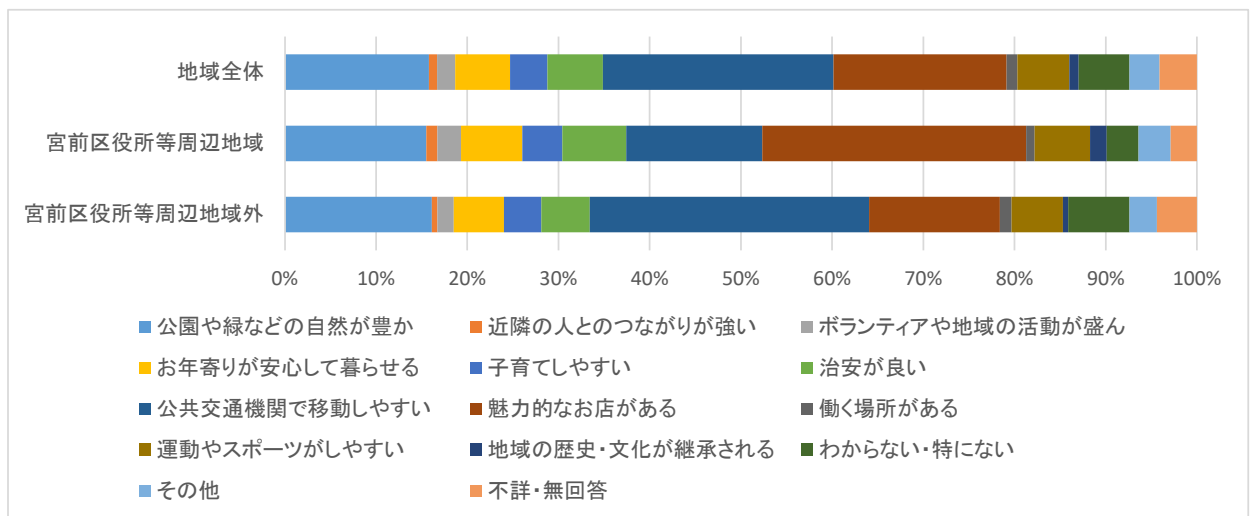



**問 8** 区役所・市民館・図書館が移転した後に、あなたは現在の宮前区役所・市民館・図書館の施設・用地をどのように使いたいと思うか教えてください。  
各項目それぞれについて、「使いたい」、「どちらかといえば使いたい」、「どちらかといえば使わない」、「使わない」のうち、あてはまるものに1つずつ○をしてください。

### ①基本集計

- ・「使いたい」の割合は、「災害の時に避難できる」(58.2%)が最も高く、次いで「買い物ができる」(43.8%)、「飲食ができる」(40.6%)となっている。
- ・「使いたい」または「どちらかといえば使いたい」の割合は、「災害の時に避難できる」(76.2%)が最も高く、次いで「飲食ができる」(69.8%)、「買い物ができる」(69.5%)となっている。

n=1038

	使いたい	どちらかとい えれば 使いたい	どちらかとい えれば 使わない	使わない	不詳・ 無回答	合計
地域の人と交流ができる	13.7%	30.1%	24.7%	25.6%	6.0%	100.0%
友人や仲間と集える	22.0%	30.1%	19.8%	22.7%	5.4%	100.0%
お子さんを遊ばせられる(子どもが遊べる)	25.6%	20.7%	13.9%	33.4%	6.4%	100.0%
運動やスポーツができる	38.4%	30.2%	13.3%	13.3%	4.8%	100.0%
趣味の活動ができる	33.8%	30.3%	15.8%	15.3%	4.7%	100.0%
習い事ができる	25.2%	32.8%	17.5%	19.6%	4.9%	100.0%
地域の活動やボランティア活動ができる	12.6%	31.3%	26.9%	23.8%	5.4%	100.0%
お祭りやバザー等のイベントができる	26.0%	30.8%	20.0%	17.5%	5.6%	100.0%
働くことができる	16.4%	20.5%	22.3%	35.4%	5.5%	100.0%
飲食ができる	40.6%	29.3%	11.6%	13.2%	5.4%	100.0%
買い物ができる	43.8%	25.6%	13.3%	12.8%	4.4%	100.0%
読書や自習ができる	31.7%	27.3%	17.1%	18.8%	5.2%	100.0%
休憩ができる	34.2%	27.5%	13.9%	19.6%	4.9%	100.0%
待ち合わせができる	23.2%	21.7%	21.2%	28.7%	5.2%	100.0%
災害の時に避難できる	58.2%	18.0%	8.0%	11.3%	4.5%	100.0%

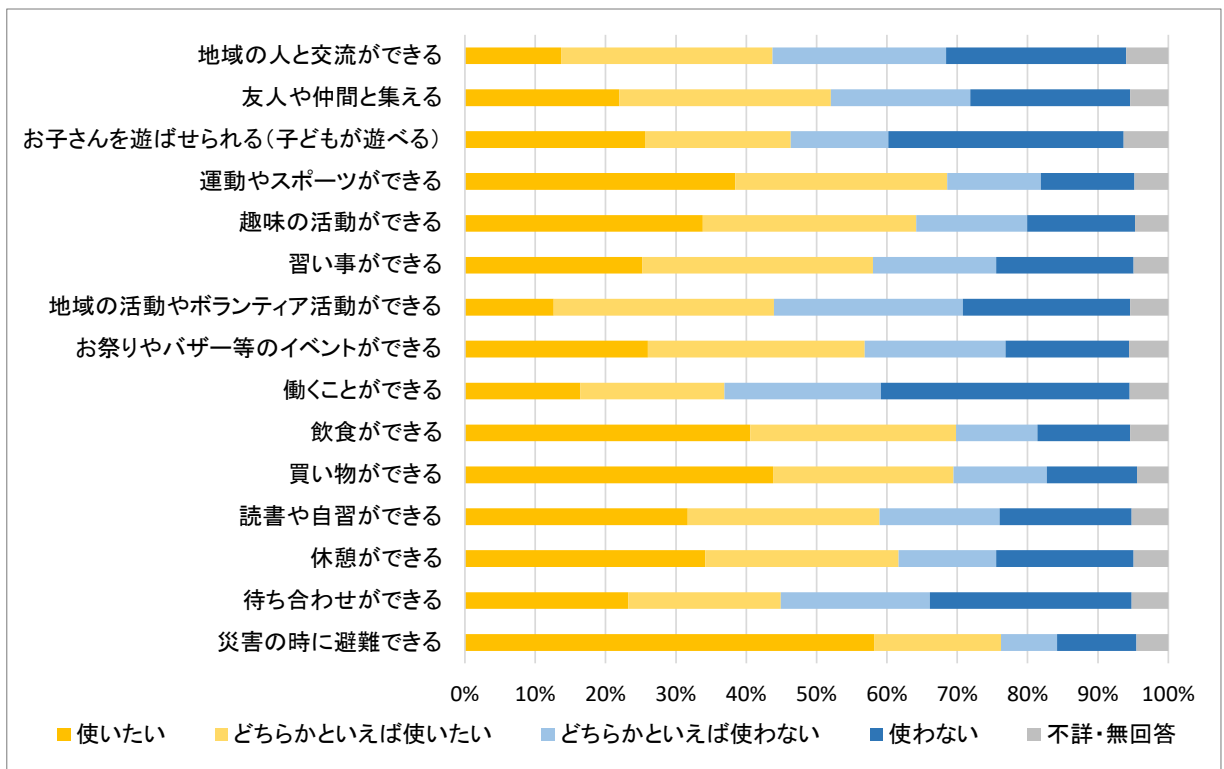

## ②クロス集計

### ア 年齢別の回答結果について

#### 【「使いたい」の割合】

- ・「災害の時に避難できる」は、30歳代を除くすべての年代において最も高い割合となっており、30歳代においても、2番目に高い割合となっている。
- ・「買い物ができる」については、30歳代において最も高い割合となっており、40歳代から70歳代においては2番目に高い割合となっている。
- ・「飲食ができる」については、10歳代と30歳代において2番目に高い割合となっており、50歳代と70歳代においては3番目に高い割合となっている。
- ・「運動やスポーツができる」については、20歳代と40歳代、60歳代において3番目に高い割合となっており、30歳代と50歳代において4番目に高い割合となっている。
- ・「趣味の活動ができる」については、20歳代と80歳以上において2番目に高い割合となっており、60歳代においては3番目に高い割合となっている。
- ・「休憩ができる」については、10歳代と80歳以上において2番目に高い割合となっている。

#### 【「使いたい」と「どちらかといえば使いたい」を合わせた割合】

- ・「災害の時に避難できる」は、30歳代と40歳代を除き、最も高い割合となっている。
- ・「飲食ができる」については、30歳代において最も高い割合となっており、10歳代と70歳代において2番目に、40歳代から60歳代において3番目に高い割合となっている。
- ・「運動やスポーツができる」については、30歳代と40歳代において最も高い割合となっており、20歳代と60歳代において2番目に、10歳代において3番目に高い割合となっている。
- ・「買い物ができる」については、40歳代と50歳代、70歳代において2番目に高い割合となっており、10歳代において3番目に高い割合となっている。
- ・「趣味の活動ができる」については、20歳代と80歳以上において3番目に高い割合となっており、40歳代から70歳代において5番目に高い割合となっている。
- ・10歳代と20歳代では「読書や自習ができる」が3、4番目に高い割合に、60歳代以上では「休憩ができる」が2番目から4番目に高い割合となっている。

## (ア)10 歳代

- ・「使いたい」の割合が最も高かったのは「災害の時に避難できる」(75.0%)となっており、次いで同率(59.5%)で「飲食ができる」と「休憩ができる」となっている。
- ・「使いたい」と「どちらかといえば使いたい」を合わせた割合は、「災害の時に避難できる」(88.1%)、「飲食ができる」(84.5%)の順に高くなっている。次いで、同率(82.1%)で「運動やスポーツができる」、「買い物ができる」、「読書や自習ができる」となっている。
- ・「使いたい」と「どちらかといえば使いたい」を合わせた割合は、「地域の人と交流ができる」(40.5%)と「働くことができる」(47.6%)を除き、5割を上回っている。

(n=84)

	使いたい	使とど いいち たえら いばか	使とど わいち なえら いばか	使わ ない	不 詳 ・ 無 回 答	合 計
地域の人と交流ができる	10.7%	29.8%	31.0%	25.0%	3.6%	100.0%
友人や仲間と集える	53.6%	16.7%	10.7%	16.7%	2.4%	100.0%
お子さんを遊ばせられる(子どもが遊べる)	40.5%	27.4%	8.3%	22.6%	1.2%	100.0%
運動やスポーツができる	52.4%	29.8%	6.0%	10.7%	1.2%	100.0%
趣味の活動ができる	51.2%	27.4%	8.3%	11.9%	1.2%	100.0%
習い事ができる	15.5%	38.1%	21.4%	23.8%	1.2%	100.0%
地域の活動やボランティア活動ができる	14.3%	40.5%	23.8%	20.2%	1.2%	100.0%
お祭りやバザ-等のイベントができる	53.6%	23.8%	9.5%	11.9%	1.2%	100.0%
働くことができる	17.9%	29.8%	15.5%	35.7%	1.2%	100.0%
飲食ができる	59.5%	25.0%	6.0%	8.3%	1.2%	100.0%
買い物ができる	58.3%	23.8%	8.3%	8.3%	1.2%	100.0%
読書や自習ができる	57.1%	25.0%	8.3%	8.3%	1.2%	100.0%
休憩ができる	59.5%	20.2%	6.0%	13.1%	1.2%	100.0%
待ち合わせができる	40.5%	28.6%	13.1%	16.7%	1.2%	100.0%
災害の時に避難できる	75.0%	13.1%	4.8%	4.8%	2.4%	100.0%

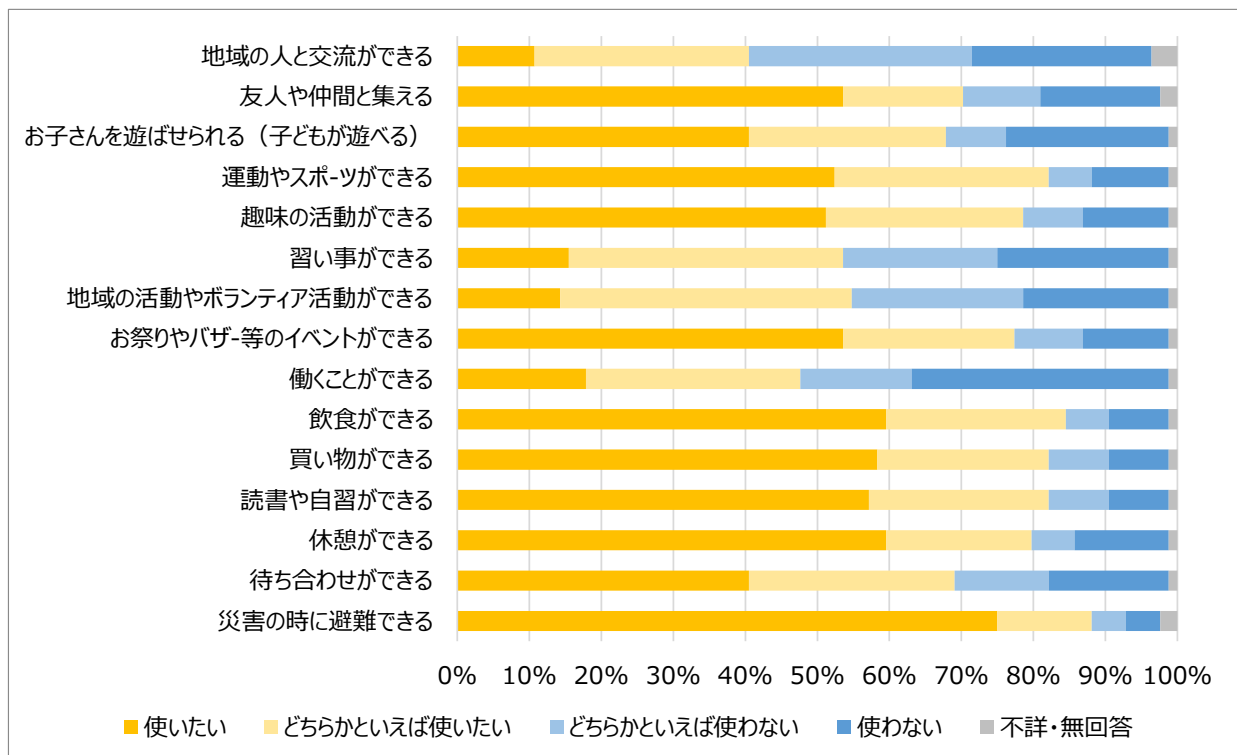

(イ)20 歳代

- ・「使いたい」の割合は、「災害の時に避難できる」(65.7%)が最も高く、次いで「趣味の活動ができる」(47.8%)、「運動やスポーツができる」(46.3%)の順となっている。
- ・「使いたい」と「どちらかといえば使いたい」を合わせた割合は、「災害の時に避難できる」(91.0%)が最も高く、次いで「運動やスポーツができる」(74.6%)、「趣味の活動ができる」(73.1%)となっている。
- ・「使いたい」と「どちらかといえば使いたい」を合わせた割合は、「地域の人と交流ができる」(47.8%)と「地域の活動やボランティア活動ができる」(49.3%)を除き、5割を上回っている。

(n=67)

	使いたい	使とど いいち たえら いばか	使とど わいち なえら いばか	使わ ない	不 詳 ・ 無 回答	合 計
地域の人と交流ができる	13.4%	34.3%	28.4%	22.4%	1.5%	100.0%
友人や仲間と集える	31.3%	32.8%	19.4%	14.9%	1.5%	100.0%
お子さんを遊ばせられる(子どもが遊べる)	35.8%	22.4%	14.9%	25.4%	1.5%	100.0%
運動やスポーツができる	46.3%	28.4%	16.4%	7.5%	1.5%	100.0%
趣味の活動ができる	47.8%	25.4%	11.9%	13.4%	1.5%	100.0%
習い事ができる	26.9%	31.3%	19.4%	20.9%	1.5%	100.0%
地域の活動やボランティア活動ができる	16.4%	32.8%	31.3%	17.9%	1.5%	100.0%
お祭りやバザ-等のイベントができる	28.4%	32.8%	22.4%	14.9%	1.5%	100.0%
働くことができる	22.4%	29.9%	23.9%	22.4%	1.5%	100.0%
飲食ができる	40.3%	29.9%	17.9%	10.4%	1.5%	100.0%
買い物ができる	37.3%	28.4%	20.9%	11.9%	1.5%	100.0%
読書や自習ができる	41.8%	29.9%	13.4%	13.4%	1.5%	100.0%
休憩ができる	41.8%	29.9%	13.4%	13.4%	1.5%	100.0%
待ち合わせができる	31.3%	25.4%	26.9%	14.9%	1.5%	100.0%
災害の時に避難できる	65.7%	25.4%	6.0%	1.5%	1.5%	100.0%

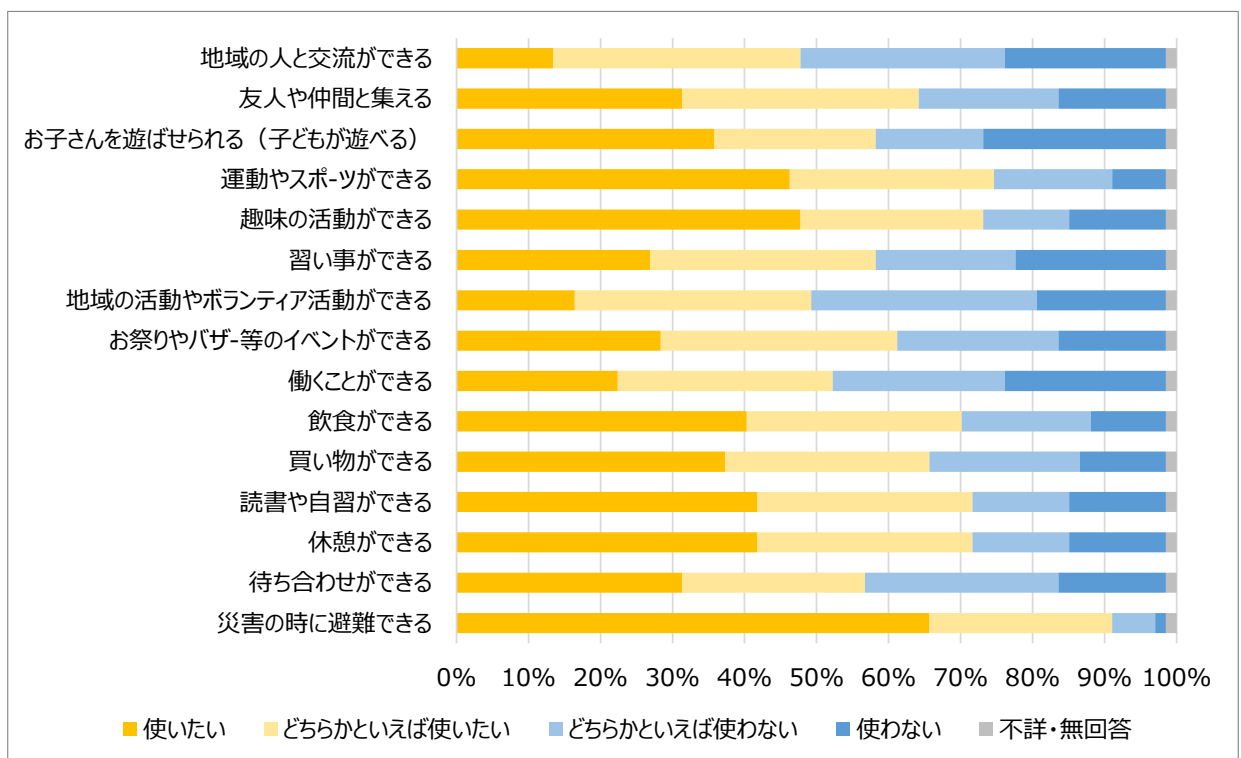

(ウ)30 歳代

- ・「使いたい」の割合は、「買い物ができる」(62.0%)が最も高くなっており、次いで同率(61.2%)で「飲食ができる」と「災害の時に避難できる」となっている。
- ・「使いたい」と「どちらかといえば使いたい」を合わせた割合が最も高かったのは、同率(84.3%)で「運動やスポーツができる」、「飲食ができる」となっている。次いで、「災害の時に避難できる」(81.8%)となっている。

(n=121)

	使いたい	使とど いいち たえら いばか	使とど わいち なえら いばか	使わ ない	不 回 答 ・ 無	合 計
地域の人と交流ができる	10.7%	27.3%	24.0%	37.2%	0.8%	100.0%
友人や仲間と集える	21.5%	28.9%	18.2%	30.6%	0.8%	100.0%
お子さんを遊ばせられる(子どもが遊べる)	48.8%	23.1%	9.9%	17.4%	0.8%	100.0%
運動やスポーツができる	53.7%	30.6%	7.4%	7.4%	0.8%	100.0%
趣味の活動ができる	38.0%	24.8%	22.3%	14.0%	0.8%	100.0%
習い事ができる	30.6%	34.7%	17.4%	16.5%	0.8%	100.0%
地域の活動やボランティア活動ができる	9.1%	30.6%	28.1%	31.4%	0.8%	100.0%
お祭りやバザ-等のイベントができる	36.4%	31.4%	12.4%	19.0%	0.8%	100.0%
働くことができる	22.3%	16.5%	20.7%	38.8%	1.7%	100.0%
飲食ができる	61.2%	23.1%	6.6%	8.3%	0.8%	100.0%
買い物ができる	62.0%	15.7%	11.6%	9.9%	0.8%	100.0%
読書や自習ができる	33.9%	26.4%	17.4%	20.7%	1.7%	100.0%
休憩ができる	42.1%	24.0%	10.7%	22.3%	0.8%	100.0%
待ち合わせができる	28.9%	21.5%	16.5%	32.2%	0.8%	100.0%
災害の時に避難できる	61.2%	20.7%	8.3%	9.1%	0.8%	100.0%

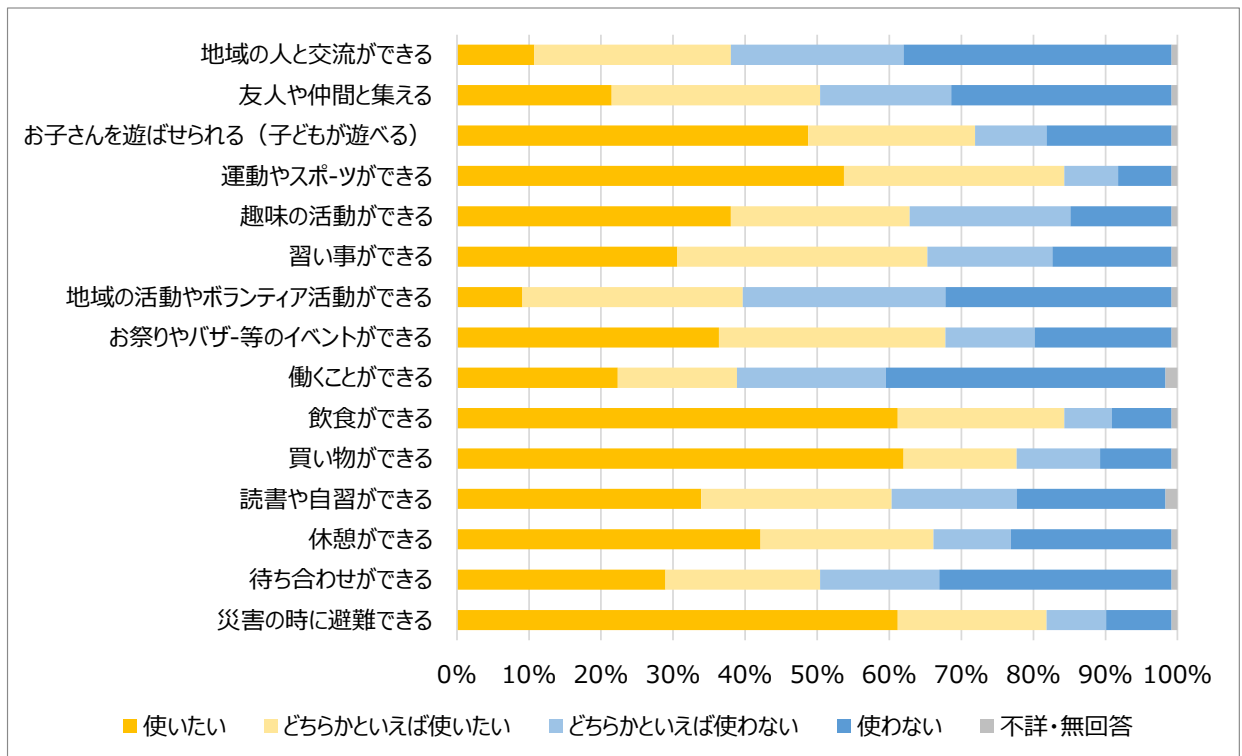

## (I)40 歳代

- ・「使いたい」の割合は、「災害の時に避難できる」(55.0%)が最も高く、次いで「買い物ができる」(52.8%)、「運動やスポーツができる」(48.3%)となっている。
- ・「使いたい」と「どちらかといえば使いたい」を合わせた割合は、「運動やスポーツができる」(80.0%)が最も高く、次いで「買い物ができる」(79.4%)、「飲食ができる」(78.9%)となっている。

(n=180)

	使いたい	使とど いいち たえら いばか	使とど わいち なえら いばか	使わ ない	不 回 答 ・ 無	合 計
地域の人と交流ができる	13.3%	31.1%	30.6%	24.4%	0.6%	100.0%
友人や仲間と集える	25.6%	29.4%	20.6%	23.3%	1.1%	100.0%
お子さんを遊ばせられる(子どもが遊べる)	33.9%	21.7%	13.3%	30.0%	1.1%	100.0%
運動やスポーツができる	48.3%	31.7%	11.7%	7.8%	0.6%	100.0%
趣味の活動ができる	30.6%	40.0%	15.0%	13.3%	1.1%	100.0%
習い事ができる	25.6%	38.9%	16.7%	18.3%	0.6%	100.0%
地域の活動やボランティア活動ができる	13.3%	26.7%	31.7%	27.2%	1.1%	100.0%
お祭りやバザ-等のイベントができる	26.1%	33.3%	20.6%	18.9%	1.1%	100.0%
働くことができる	21.1%	21.7%	25.0%	31.7%	0.6%	100.0%
飲食ができる	47.8%	31.1%	8.3%	11.7%	1.1%	100.0%
買い物ができる	52.8%	26.7%	10.0%	10.0%	0.6%	100.0%
読書や自習ができる	32.2%	31.1%	15.6%	20.6%	0.6%	100.0%
休憩ができる	32.8%	27.8%	15.0%	23.9%	0.6%	100.0%
待ち合わせができる	25.0%	22.2%	21.1%	31.1%	0.6%	100.0%
災害の時に避難できる	55.0%	20.6%	10.0%	13.9%	0.6%	100.0%

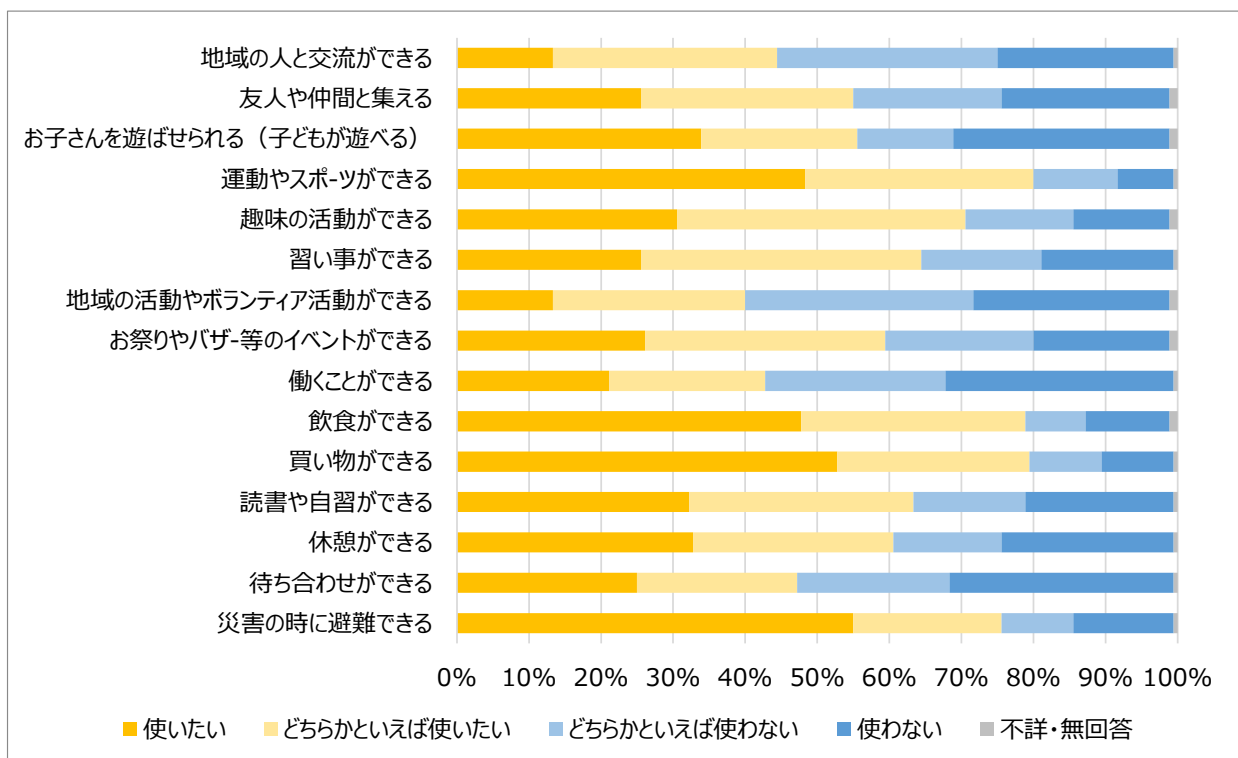

(オ)50 歳代

- ・「使いたい」の割合は、「災害の時に避難できる」(57.1%)が最も高く、次いで「買い物ができる」(45.2%)、「飲食ができる」(39.3%)となっている。
- ・「使いたい」と「どちらかといえば使いたい」を合わせた割合は、「災害の時に避難できる」(77.6%)が最も高く、次いで「買い物ができる」(77.2%)、「飲食ができる」(73.1%)となっており、「使いたい」の順と同じになっている。

(n=219)

	使 い た い	使 と ど い ち た え ら い ば か	使 と ど わ い ち な え ら い ば か	使 わ な い	不 回 答 ・ 無	合 計
地域の人と交流ができる	14.2%	30.1%	26.9%	24.7%	4.1%	100.0%
友人や仲間と集える	17.4%	33.8%	26.0%	19.6%	3.2%	100.0%
お子さんを遊ばせられる(子どもが遊べる)	17.8%	20.1%	20.1%	38.8%	3.2%	100.0%
運動やスポーツができる	35.2%	36.1%	16.0%	11.0%	1.8%	100.0%
趣味の活動ができる	34.7%	33.8%	17.4%	11.9%	2.3%	100.0%
習い事ができる	30.6%	35.6%	17.4%	14.2%	2.3%	100.0%
地域の活動やボランティア活動ができる	15.5%	35.2%	26.9%	19.6%	2.7%	100.0%
お祭りやバザ-等のイベントができる	21.9%	32.9%	25.6%	17.4%	2.3%	100.0%
働くことができる	20.5%	28.8%	21.9%	25.6%	3.2%	100.0%
飲食ができる	39.3%	33.8%	11.9%	11.4%	3.7%	100.0%
買い物ができる	45.2%	32.0%	11.0%	10.0%	1.8%	100.0%
読書や自習ができる	32.4%	26.0%	19.6%	19.6%	2.3%	100.0%
休憩ができる	30.1%	27.9%	21.5%	18.3%	2.3%	100.0%
待ち合わせができる	20.5%	21.5%	26.9%	27.9%	3.2%	100.0%
災害の時に避難できる	57.1%	20.5%	8.7%	11.4%	2.3%	100.0%

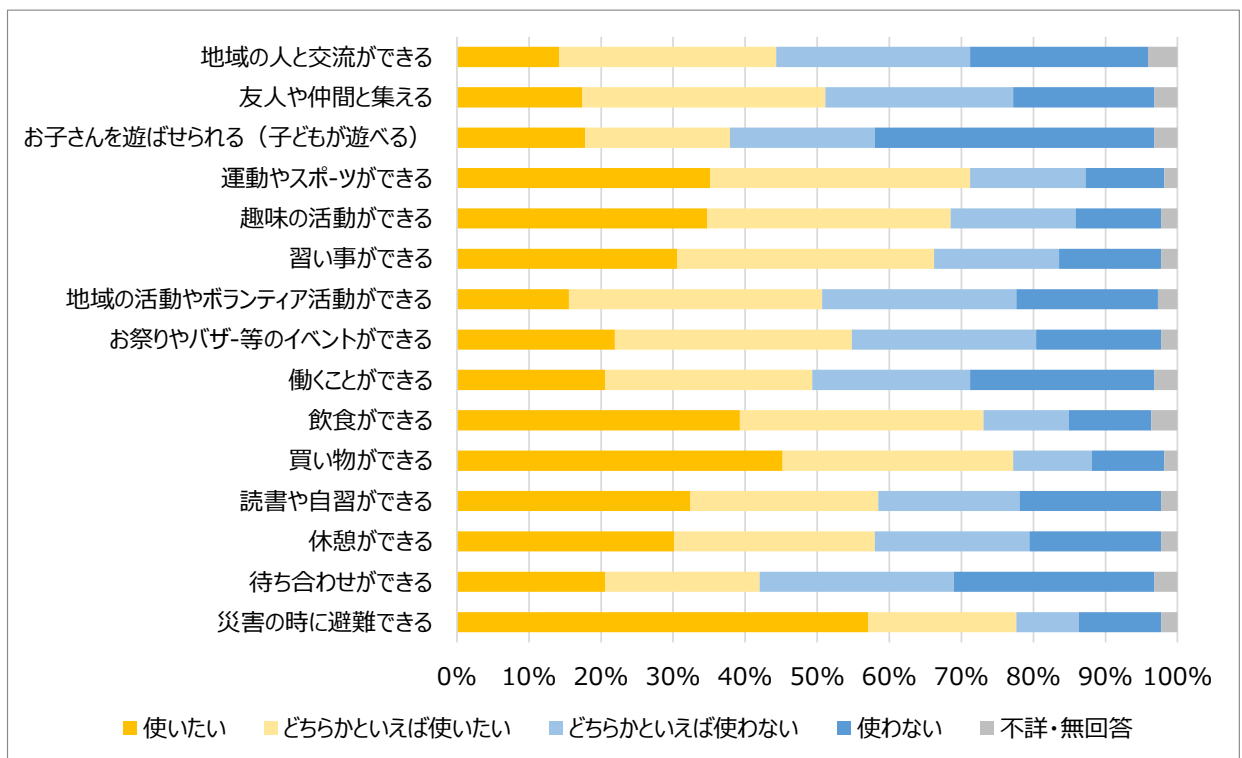

## (カ)60 歳代

- ・「使いたい」の割合は、「災害の時に避難できる」(57.5%)、「買い物ができる」(32.9%)の順に高くなっており、次いで同率(32.2%)で「運動やスポーツができる」と「趣味の活動ができる」となっている。
- ・「使いたい」と「どちらかといえば使いたい」を合わせた割合は、「災害の時に避難できる」(76.0%)が最も高く、次いで「運動やスポーツができる」(66.4%)、「飲食ができる」(65.8%)となっている。

(n=146)

	使いたい	使とど いいち たえら いばか	使とど わいち なえら いばか	使わ ない	不 回 答 ・ 無	合 計
地域の人と交流ができる	15.1%	35.6%	18.5%	22.6%	8.2%	100.0%
友人や仲間と集える	13.0%	38.4%	21.2%	20.5%	6.8%	100.0%
お子さんを遊ばせられる(子どもが遊べる)	16.4%	24.0%	15.1%	35.6%	8.9%	100.0%
運動やスポーツができる	32.2%	34.2%	15.8%	12.3%	5.5%	100.0%
趣味の活動ができる	32.2%	30.1%	15.8%	16.4%	5.5%	100.0%
習い事ができる	24.7%	33.6%	18.5%	18.5%	4.8%	100.0%
地域の活動やボランティア活動ができる	11.0%	37.0%	27.4%	17.1%	7.5%	100.0%
お祭りやバザ-等のイベントができる	18.5%	35.6%	24.0%	14.4%	7.5%	100.0%
働くことができる	10.3%	18.5%	27.4%	37.0%	6.8%	100.0%
飲食ができる	28.8%	37.0%	15.1%	13.0%	6.2%	100.0%
買い物ができる	32.9%	29.5%	19.2%	13.7%	4.8%	100.0%
読書や自習ができる	23.3%	34.2%	21.9%	15.1%	5.5%	100.0%
休憩ができる	31.5%	32.2%	14.4%	15.8%	6.2%	100.0%
待ち合わせができる	17.8%	21.9%	24.0%	29.5%	6.8%	100.0%
災害の時に避難できる	57.5%	18.5%	8.2%	9.6%	6.2%	100.0%

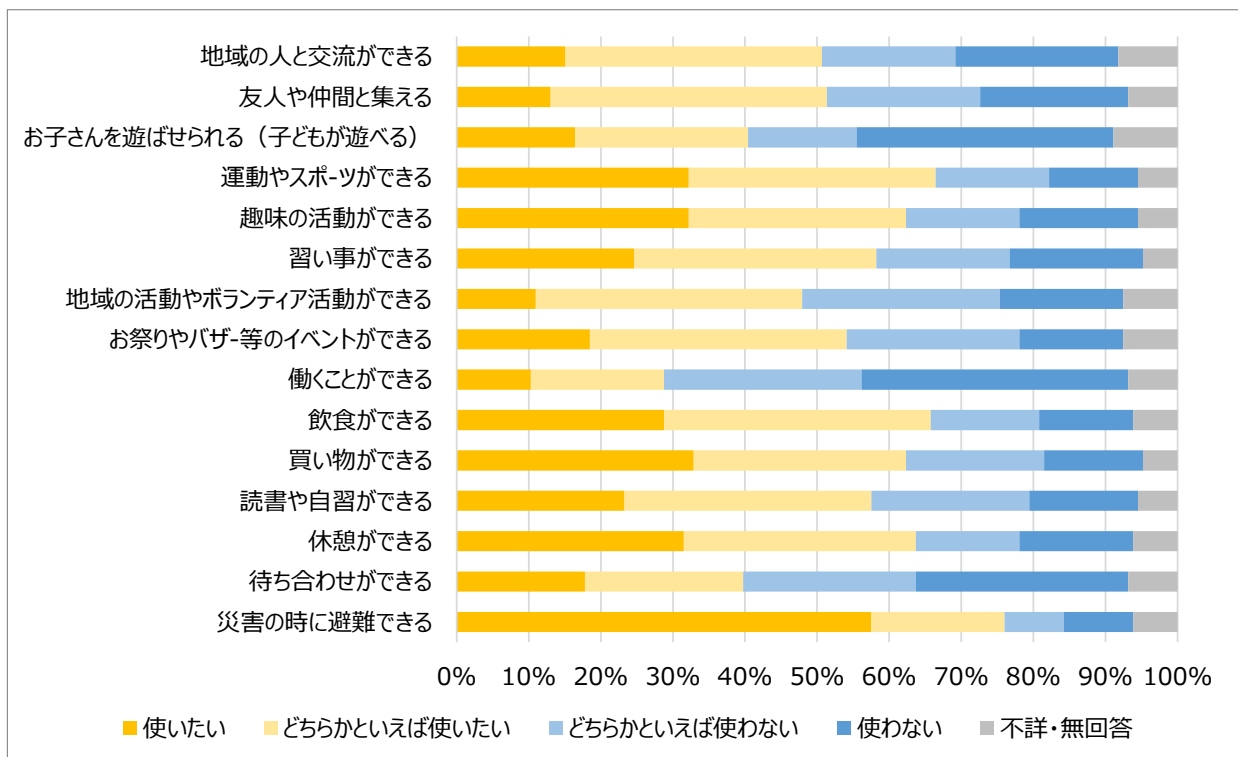



## (※)70 歳代

- ・「使いたい」の割合は、「災害の時に避難できる」(55.3%)が最も高く、次いで「買い物ができる」(37.4%)、「飲食ができる」(32.5%)となっている。
- ・「使いたい」と「どちらかといえば使いたい」を合わせた割合は、「災害の時に避難できる」(67.5%)が最も高くなっており、次いで同率(60.2%)で「飲食ができる」、「買い物ができる」、「休憩ができる」となっている。

(n=123)

	使いたい	使とど いいち たえら いばか	使とど わいち なえら いばか	使わ ない	不 回 詳 答 ・ 無	合 計
地域の人と交流ができる	18.7%	28.5%	17.1%	23.6%	12.2%	100.0%
友人や仲間と集える	16.3%	31.7%	17.9%	22.0%	12.2%	100.0%
お子さんを遊ばせられる(子どもが遊べる)	13.8%	17.9%	11.4%	39.8%	17.1%	100.0%
運動やスポーツができる	26.8%	25.2%	13.8%	22.0%	12.2%	100.0%
趣味の活動ができる	26.8%	27.6%	14.6%	20.3%	10.6%	100.0%
習い事ができる	24.4%	26.8%	14.6%	20.3%	13.8%	100.0%
地域の活動やボランティア活動ができる	12.2%	28.5%	22.8%	23.6%	13.0%	100.0%
お祭りやバザ-等のイベントができる	19.5%	28.5%	20.3%	17.1%	14.6%	100.0%
働くことができる	5.7%	8.1%	24.4%	48.8%	13.0%	100.0%
飲食ができる	32.5%	27.6%	13.0%	14.6%	12.2%	100.0%
買い物ができる	37.4%	22.8%	17.1%	12.2%	10.6%	100.0%
読書や自習ができる	22.8%	26.8%	17.9%	18.7%	13.8%	100.0%
休憩ができる	27.6%	32.5%	10.6%	17.1%	12.2%	100.0%
待ち合わせができる	20.3%	19.5%	19.5%	29.3%	11.4%	100.0%
災害の時に避難できる	55.3%	12.2%	7.3%	13.8%	11.4%	100.0%

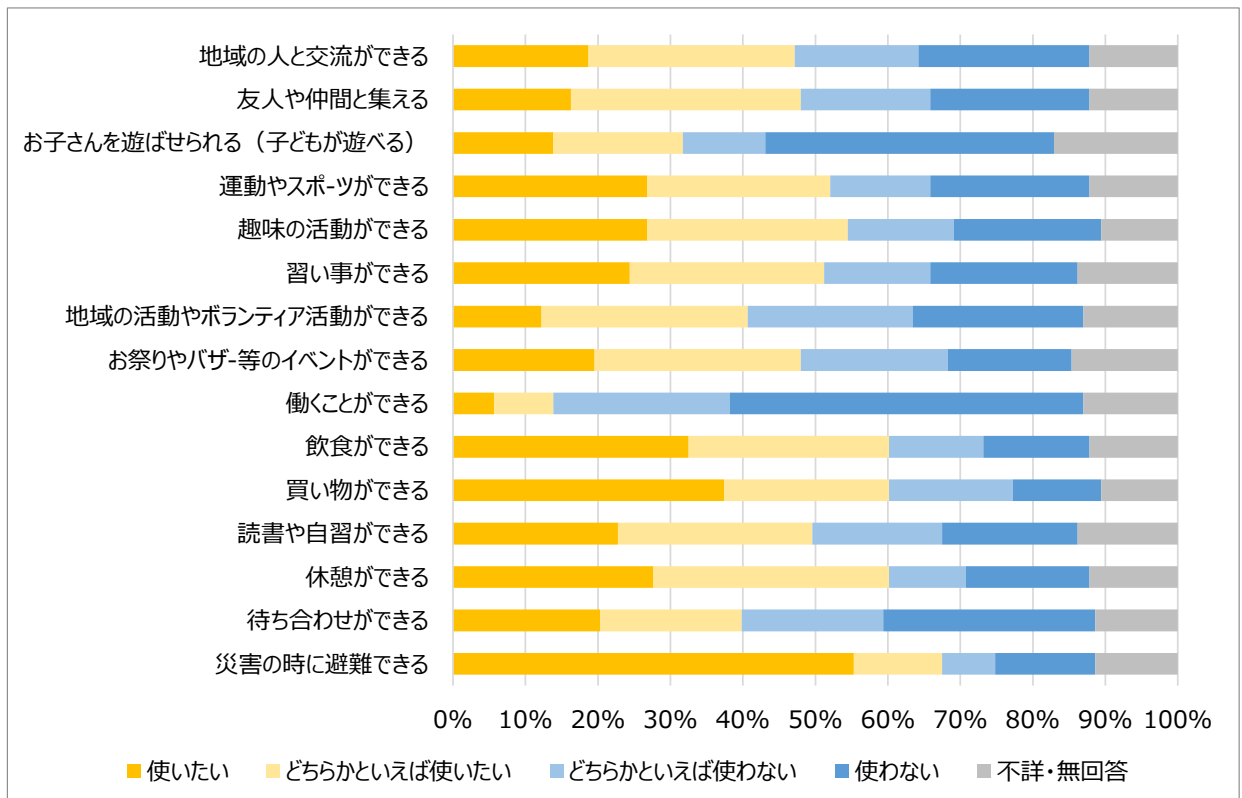

## (ク)80歳以上

- ・「使いたい」の割合は、「災害の時に避難できる」(51.9%)が最も高くなっており、次いで同率(22.2%)で「趣味の活動ができる」と「休憩ができる」となっている。
- ・「使いたい」と「どちらかといえば使いたい」を合わせた割合は、「災害の時に避難できる」(63.0%)が最も高く、次いで「休憩ができる」(45.7%)、「趣味の活動ができる」(43.2%)となっている。

(n=81)

	使いたい	使とど いいち たえら いばか	使とど わいち なえら いばか	使わ ない	不 回 詳 答 ・ 無	合 計
地域の人と交流ができる	12.3%	23.5%	18.5%	24.7%	21.0%	100.0%
友人や仲間と集える	14.8%	19.8%	13.6%	33.3%	18.5%	100.0%
お子さんを遊ばせられる(子どもが遊べる)	9.9%	8.6%	7.4%	53.1%	21.0%	100.0%
運動やスポーツができる	16.0%	16.0%	16.0%	32.1%	19.8%	100.0%
趣味の活動ができる	22.2%	21.0%	14.8%	23.5%	18.5%	100.0%
習い事ができる	16.0%	17.3%	16.0%	32.1%	18.5%	100.0%
地域の活動やボランティア活動ができる	8.6%	21.0%	19.8%	32.1%	18.5%	100.0%
お祭りやバザ-等のイベントができる	18.5%	21.0%	17.3%	23.5%	19.8%	100.0%
働くことができる	4.9%	9.9%	13.6%	51.9%	19.8%	100.0%
飲食ができる	17.3%	17.3%	16.0%	29.6%	19.8%	100.0%
買い物ができる	18.5%	19.8%	12.3%	30.9%	18.5%	100.0%
読書や自習ができる	21.0%	16.0%	14.8%	28.4%	19.8%	100.0%
休憩ができる	22.2%	23.5%	8.6%	27.2%	18.5%	100.0%
待ち合わせができる	12.3%	14.8%	14.8%	38.3%	19.8%	100.0%
災害の時に避難できる	51.9%	11.1%	6.2%	17.3%	13.6%	100.0%

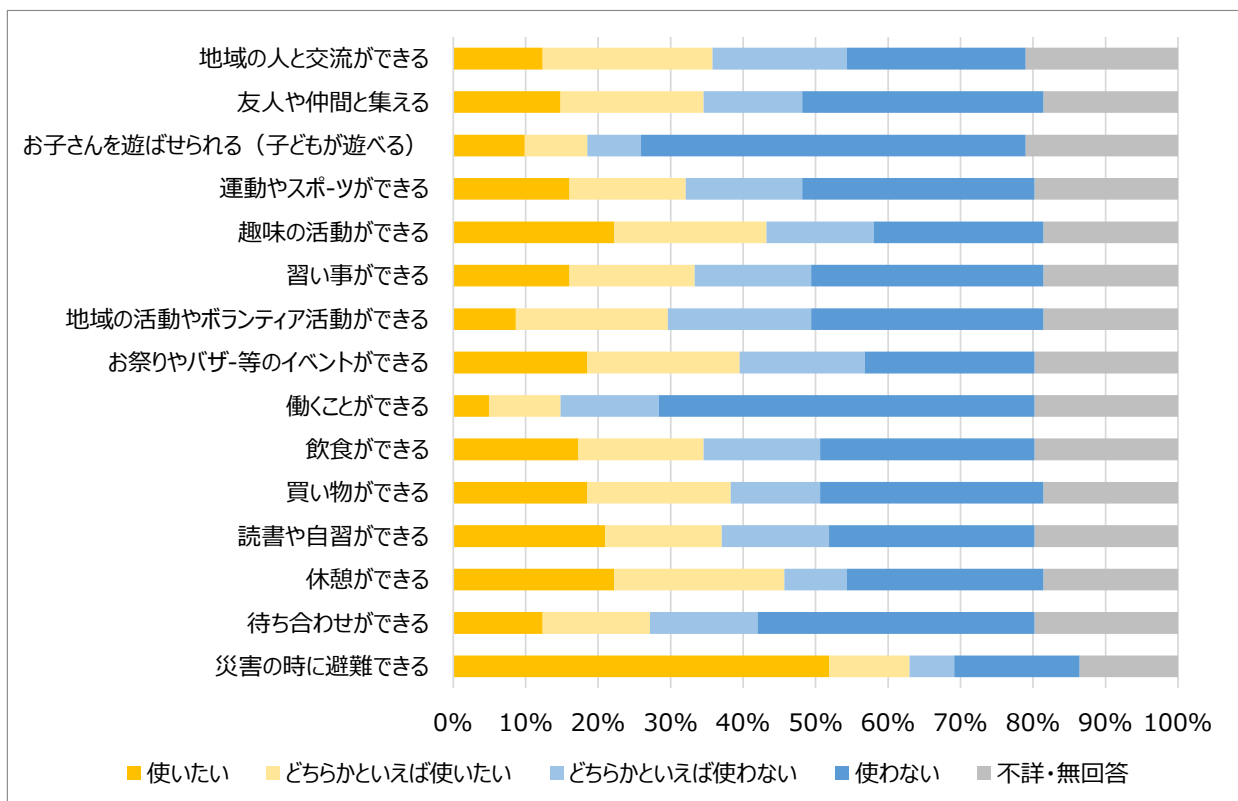

## イ 居住地別の回答結果について

### (ア) 田園都市線沿線、田園都市線北側及び南側の比較

#### 【「使いたい」の割合】

- ・それぞれの地域において、傾向に大きな差はないが、田園都市線の沿線の方が、沿線の北側と南側に比べ、全体的に割合が高くなっている。
- ・最も高い割合については、全ての地域で「災害の時に避難できる」となっている。
- ・2番目に高い割合については、田園都市線の沿線が「飲食ができる」となっているのに対し、沿線の北側と南側においては「買い物ができる」となっている。
- ・3番目に高い割合については、田園都市線の沿線が「買い物ができる」、沿線の北側が「飲食ができる」、南側が「運動やスポーツができる」となっている。
- ・沿線の南側において、「飲食ができる」の割合が5番目となっており、他の地域と比べて低くなっている。

#### 【「使いたい」と「どちらかといえば使いたい」を合わせた割合】

- ・それぞれの地域において、傾向に大きな差はないが、田園都市線の沿線の方が、沿線の北側と南側に比べ、全体的に割合が高くなっている。
- ・最も高い割合については、田園都市線の沿線と南側が「災害の時に避難できる」となっているのに対し、沿線の北側では「買い物ができる」となっている。
- ・2番目から5番目に高い割合については、田園都市線の沿線が「運動やスポーツができる」、「飲食ができる」、「趣味の活動ができる」、「買い物ができる」、沿線の北側が「災害の時に避難できる」、「飲食ができる」、「運動やスポーツができる」、「趣味の活動ができる」、沿線の南側が「買い物ができる」、「運動やスポーツができる」、「飲食ができる」、「趣味の活動ができる」となっている。3つの地域で順番は異なるが、割合の高い5項目は同じになっている。

## a 田園都市線沿線

- ・「使いたい」の割合は、「災害の時に避難できる」(63.4%)が最も高く、次いで「飲食ができる」(45.4%)、「買い物ができる」(44.1%)となっている。
- ・「使いたい」と「どちらかといえば使いたい」を合わせた割合は、「災害の時に避難できる」(82.0%)が最も高く、次いで「運動やスポーツができる」(75.1%)、「飲食ができる」(74.0%)となっている。

(n=538)

	使いたい	使とど いいち たえら いばか	使とど わいち なえら いばか	使わ ない	無 不 回 詳 答 ・	合 計
地域の人と交流ができる	14.1%	34.0%	23.4%	23.8%	4.6%	100.0%
友人や仲間と集える	23.6%	34.0%	18.2%	20.4%	3.7%	100.0%
お子さんを遊ばせられる(子どもが遊べる)	27.3%	21.6%	13.8%	32.0%	5.4%	100.0%
運動やスポーツができる	42.9%	32.2%	12.6%	8.6%	3.7%	100.0%
趣味の活動ができる	37.2%	32.7%	14.9%	11.7%	3.5%	100.0%
習い事ができる	27.5%	36.2%	17.7%	14.9%	3.7%	100.0%
地域の活動やボランティア活動ができる	14.5%	33.8%	25.7%	21.9%	4.1%	100.0%
お祭りやバザ-等のイベントができる	25.7%	33.3%	21.0%	15.6%	4.5%	100.0%
働くことができる	14.7%	21.4%	23.0%	36.8%	4.1%	100.0%
飲食ができる	45.4%	28.6%	10.6%	11.0%	4.5%	100.0%
買い物ができる	44.1%	25.5%	13.6%	13.4%	3.5%	100.0%
読書や自習ができる	36.2%	28.8%	14.9%	16.0%	4.1%	100.0%
休憩ができる	36.6%	29.0%	13.2%	17.5%	3.7%	100.0%
待ち合わせができる	24.0%	24.0%	19.3%	28.4%	4.3%	100.0%
災害の時に避難できる	63.4%	18.6%	6.5%	8.4%	3.2%	100.0%

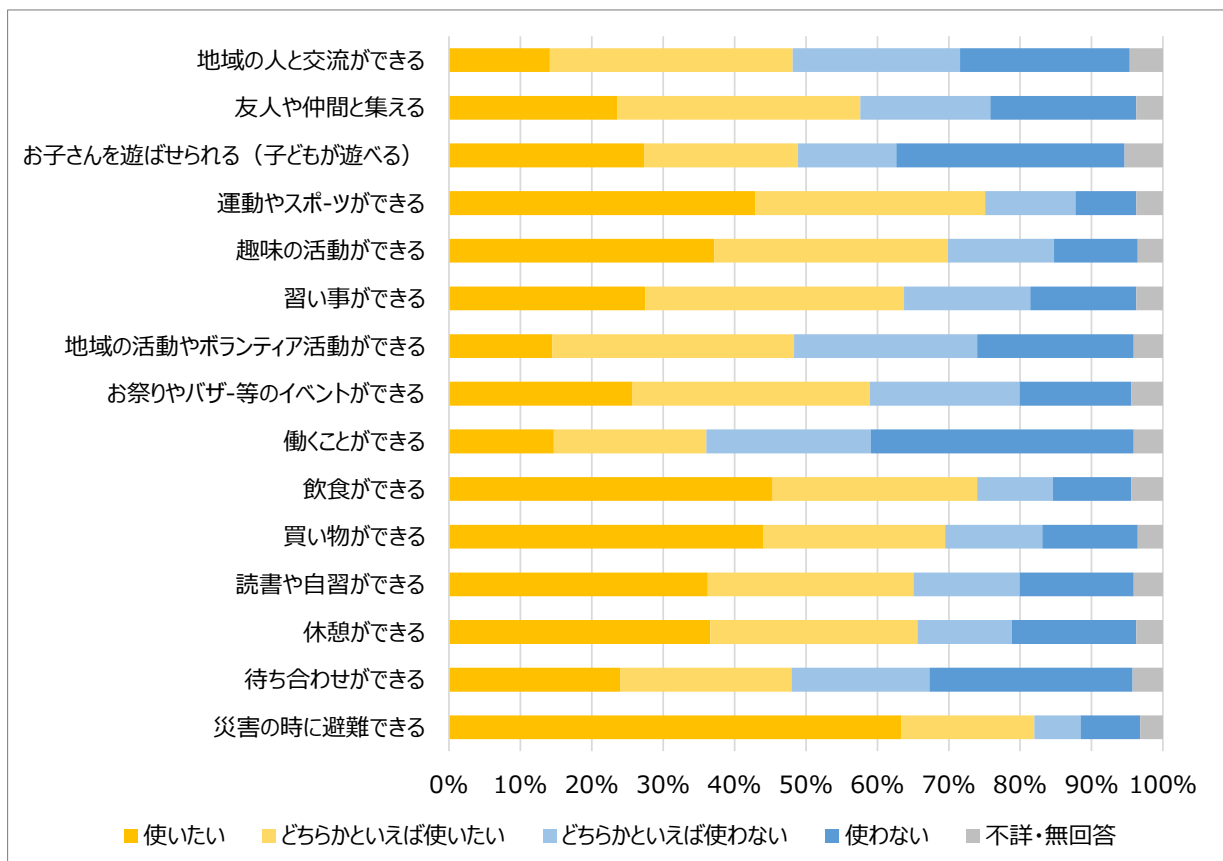

b 田園都市線北側

- ・「使いたい」の割合は、「災害の時に避難できる」(54.1%)が最も高く、次いで「買い物ができる」(47.2%)、「飲食ができる」(37.6%)となっている。
- ・「使いたい」と「どちらかといえば使いたい」を合わせた割合は、「買い物ができる」(74.3%)が最も高く、次いで「災害の時に避難できる」(70.0%)、「飲食ができる」(69.3%)となっている。

(n=303)

	使いたい	使とど いいち たえら いばか	使とど わいち なえら いばか	使わ ない	無 不 回 詳 答 ・	合 計
地域の人と交流ができる	13.5%	28.1%	24.4%	27.1%	6.9%	100.0%
友人や仲間と集える	21.5%	26.4%	19.8%	25.7%	6.6%	100.0%
お子さんを遊ばせられる(子どもが遊べる)	25.4%	20.1%	12.9%	34.7%	6.9%	100.0%
運動やスポーツができる	35.0%	28.1%	11.2%	20.1%	5.6%	100.0%
趣味の活動ができる	30.7%	26.7%	16.2%	20.5%	5.9%	100.0%
習い事ができる	23.1%	28.4%	15.8%	26.4%	6.3%	100.0%
地域の活動やボランティア活動ができる	10.9%	29.7%	25.7%	26.4%	7.3%	100.0%
お祭りやバザ-等のイベントができる	27.4%	28.1%	18.8%	19.1%	6.6%	100.0%
働くことができる	17.2%	21.1%	20.5%	34.0%	7.3%	100.0%
飲食ができる	37.6%	31.7%	9.9%	14.2%	6.6%	100.0%
買い物ができる	47.2%	27.1%	9.6%	11.2%	5.0%	100.0%
読書や自習ができる	27.7%	26.4%	18.2%	21.1%	6.6%	100.0%
休憩ができる	31.4%	25.7%	13.9%	22.4%	6.6%	100.0%
待ち合わせができる	21.8%	19.1%	24.1%	28.4%	6.6%	100.0%
災害の時に避難できる	54.1%	15.8%	8.6%	15.5%	5.9%	100.0%

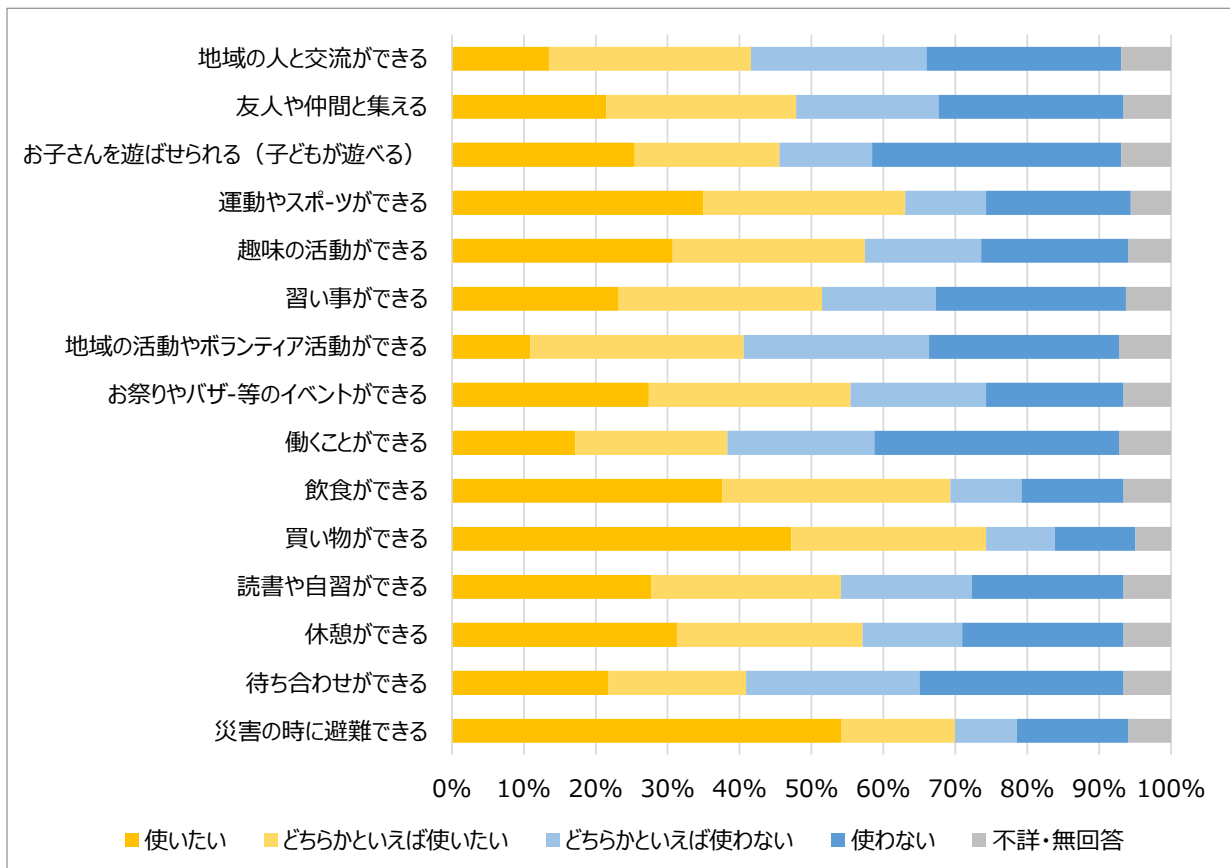

c 田園都市線南側

- ・「使いたい」の割合は、「災害の時に避難できる」(52.0%)が最も高く、次いで「買い物ができる」(37.9%)、「運動やスポーツができる」(32.8%)となっている
- ・「使いたい」と「どちらかといえば使いたい」を合わせた割合は、「災害の時に避難できる」(72.3%)が最も高く、次いで「買い物ができる」(63.3%)、「運動やスポーツができる」(62.1%)となっている。

(n=177)

	使いたい	使とど いいち たえら いばか	使とど わいち なえら いばか	使わ ない	無 回 答 ・ 不 詳	合 計
地域の人と交流ができる	13.0%	22.6%	27.1%	29.9%	7.3%	100.0%
友人や仲間と集える	19.2%	24.3%	24.3%	24.9%	7.3%	100.0%
お子さんを遊ばせられる(子どもが遊べる)	23.2%	19.2%	14.7%	35.6%	7.3%	100.0%
運動やスポーツができる	32.8%	29.4%	17.5%	14.7%	5.6%	100.0%
趣味の活動ができる	31.1%	28.8%	17.5%	17.5%	5.1%	100.0%
習い事ができる	23.7%	31.1%	19.2%	20.9%	5.1%	100.0%
地域の活動やボランティア活動ができる	9.6%	28.8%	32.8%	23.7%	5.1%	100.0%
お祭りやバザ-等のイベントができる	26.6%	27.7%	19.8%	19.8%	6.2%	100.0%
働くことができる	19.2%	18.6%	23.2%	33.3%	5.6%	100.0%
飲食ができる	31.6%	29.4%	16.9%	16.9%	5.1%	100.0%
買い物ができる	37.9%	25.4%	18.6%	13.0%	5.1%	100.0%
読書や自習ができる	25.4%	24.3%	22.0%	23.2%	5.1%	100.0%
休憩ができる	32.2%	26.6%	16.4%	20.3%	4.5%	100.0%
待ち合わせができる	23.7%	19.8%	22.0%	29.9%	4.5%	100.0%
災害の時に避難できる	52.0%	20.3%	10.2%	12.4%	5.1%	100.0%

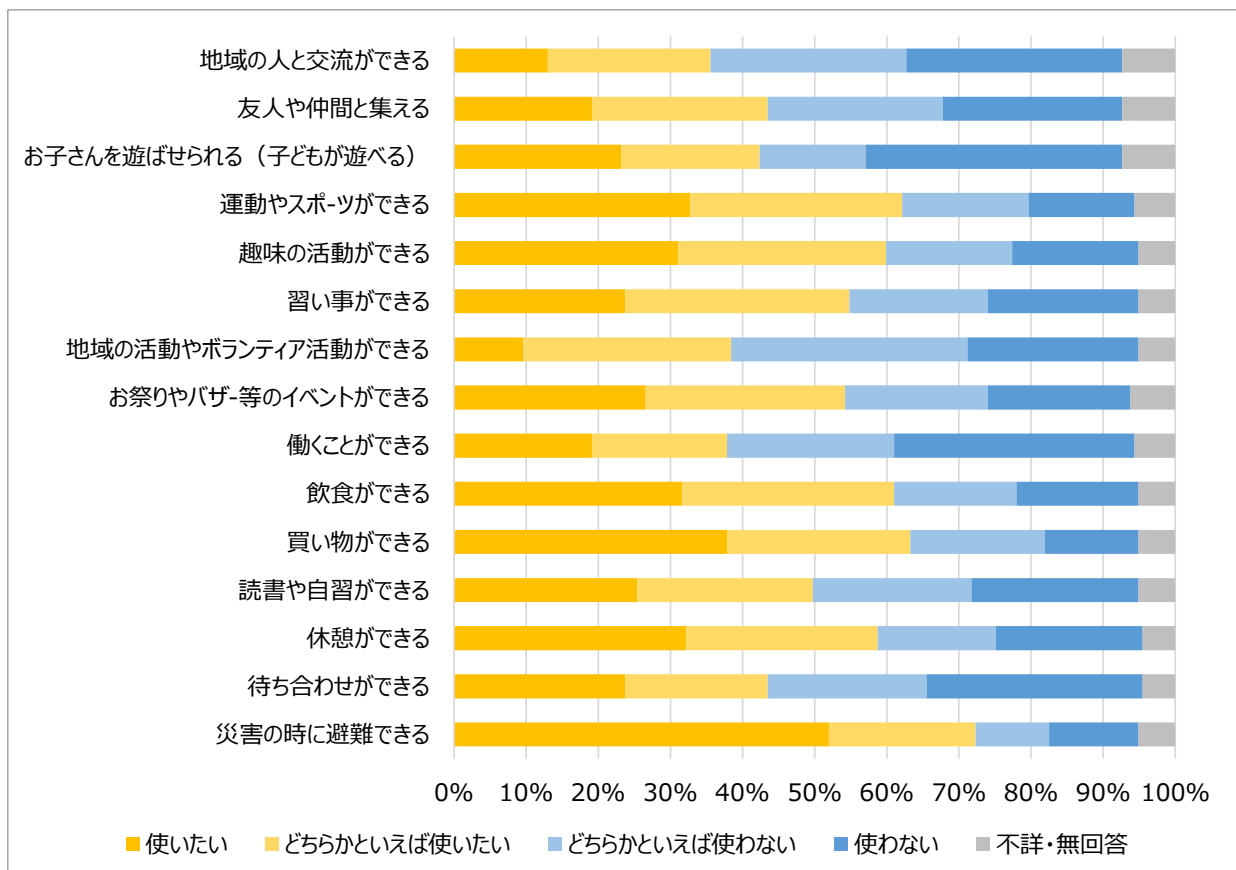

### (イ) 宮前地区と向丘地区の比較

#### 【「使いたい」の割合】

- ・ 両地区の傾向に大きな差はない。
- ・ 1番目から5番目に高い割合については、両地区はともに、「災害の時に避難できる」、「買い物ができる」、「飲食ができる」、「運動やスポーツができる」、「休憩ができる」の順になっている。なお、向丘地区においては、「趣味の活動ができる」も同率で5番目に高い割合となっている。

#### 【「使いたい」と「どちらかといえば使いたい」を合わせた割合】

- ・ 両地区の傾向に大きな差はない。
- ・ 1番目に高い割合については、宮前地区が「災害の時に避難できる」に対し、向丘地区は「買い物ができる」となっている。
- ・ 2番目から5番目に高い割合については、宮前地区が「運動やスポーツができる」、「飲食ができる」、「買い物ができる」、「趣味の活動ができる」の順になっているのに対し、向丘地区では「災害の時に避難できる」、「飲食ができる」、「運動やスポーツができる」、「趣味の活動ができる」の順になっている。

a 宮前地区

- ・「使いたい」の割合は、「災害の時に避難できる」(60.7%)が最も高く、次いで「買い物ができる」(43.0%)、「飲食ができる」(42.2%)となっている。
- ・「使いたい」と「どちらかといえば使いたい」を合わせた割合は、「災害の時に避難できる」(79.7%)が最も高く、次いで「運動やスポーツができる」(71.8%)、「飲食ができる」(71.0%)となっている。

(n=728)

	使いたい	使とど いいち たえら いばか	使とど わいち なえら いばか	使わ ない	無不 回詳 答・	合 計
地域の人と交流ができる	13.9%	30.9%	24.9%	25.0%	5.4%	100.0%
友人や仲間と集える	22.7%	31.6%	19.9%	21.2%	4.7%	100.0%
お子さんを遊ばせられる(子どもが遊べる)	26.5%	21.0%	14.0%	32.6%	5.9%	100.0%
運動やスポーツができる	40.2%	31.6%	13.9%	10.0%	4.3%	100.0%
趣味の活動ができる	35.4%	31.7%	15.8%	13.0%	4.0%	100.0%
習い事ができる	26.5%	34.9%	18.1%	16.3%	4.1%	100.0%
地域の活動やボランティア活動ができる	13.2%	32.4%	27.7%	22.3%	4.4%	100.0%
お祭りやバザ-等のイベントができる	25.8%	31.9%	20.9%	16.5%	4.9%	100.0%
働くことができる	15.5%	20.7%	23.4%	35.9%	4.5%	100.0%
飲食ができる	42.2%	28.8%	12.1%	12.2%	4.7%	100.0%
買い物ができる	43.0%	25.4%	14.6%	13.0%	4.0%	100.0%
読書や自習ができる	33.5%	27.6%	16.8%	17.7%	4.4%	100.0%
休憩ができる	35.6%	28.3%	14.1%	18.0%	4.0%	100.0%
待ち合わせができる	24.2%	22.8%	20.2%	28.4%	4.4%	100.0%
災害の時に避難できる	60.7%	19.0%	7.4%	9.2%	3.7%	100.0%

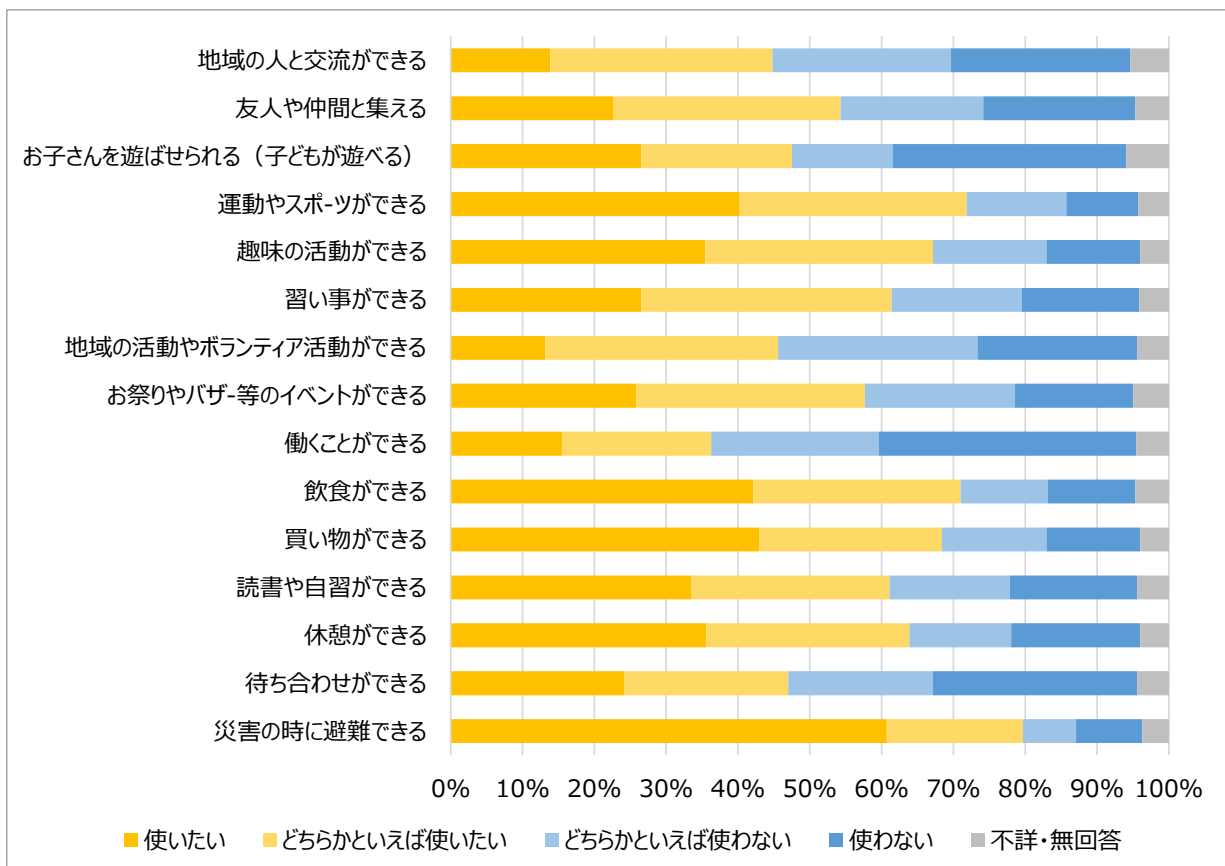



b 向丘地区

- ・「使いたい」の割合は、「災害の時に避難できる」(53.4%)が最も高く、次いで「買い物ができる」(46.2%)、「飲食ができる」(36.9%)となっている。
- ・「使いたい」と「どちらかといえば使いたい」を合わせた割合は、「買い物ができる」(73.4%)が最も高く、次いで「災害の時に避難できる」(69.3%)、「飲食ができる」(68.6%)となっている。

(n=290)

	使いたい	使とど いいち たえら いばか	使とど わいち なえら いばか	使わ ない	無不 回詳 答・	合 計
地域の人と交流ができる	13.4%	28.6%	23.1%	27.9%	6.9%	100.0%
友人や仲間と集える	21.0%	26.2%	19.3%	26.9%	6.6%	100.0%
お子さんを遊ばせられる(子どもが遊べる)	24.8%	20.0%	12.8%	35.5%	6.9%	100.0%
運動やスポーツができる	35.2%	27.6%	11.0%	20.7%	5.5%	100.0%
趣味の活動ができる	31.0%	26.6%	15.5%	21.0%	5.9%	100.0%
習い事ができる	23.1%	28.3%	15.5%	26.9%	6.2%	100.0%
地域の活動やボランティア活動ができる	11.0%	30.0%	24.8%	26.9%	7.2%	100.0%
お祭りやバザ-等のイベントができる	27.6%	27.9%	18.3%	19.7%	6.6%	100.0%
働くことができる	17.9%	21.0%	19.7%	34.1%	7.2%	100.0%
飲食ができる	36.9%	31.7%	10.0%	14.8%	6.6%	100.0%
買い物ができる	46.2%	27.2%	10.0%	11.7%	4.8%	100.0%
読書や自習ができる	27.6%	26.6%	17.9%	21.4%	6.6%	100.0%
休憩ができる	31.0%	25.9%	13.4%	23.1%	6.6%	100.0%
待ち合わせができる	21.0%	19.3%	23.8%	29.3%	6.6%	100.0%
災害の時に避難できる	53.4%	15.9%	8.6%	16.2%	5.9%	100.0%

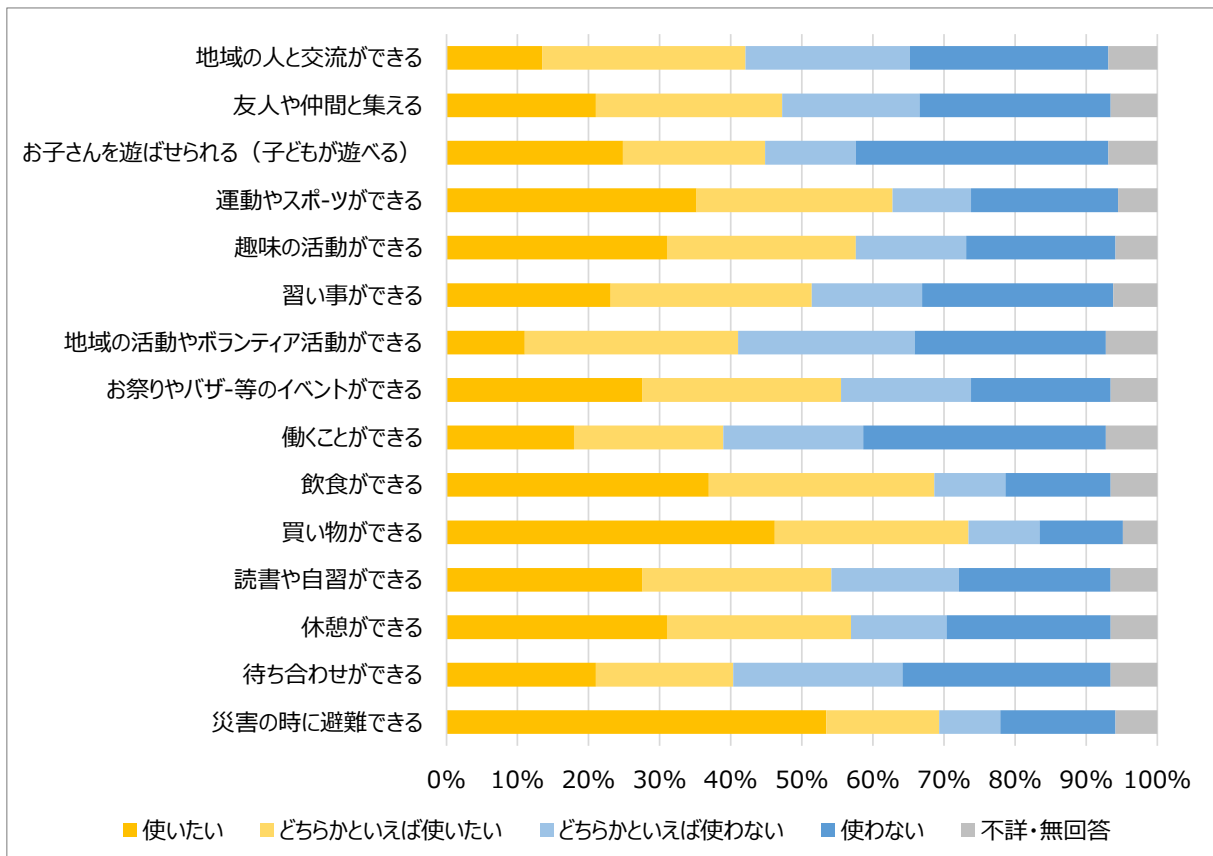

#### (ウ) 宮前区役所等周辺地域と周辺地域外の比較

##### 【「使いたい」の割合】

- ・ 両地域の傾向に大きな差はないが、区役所等の周辺地域の方が、全体的に割合が高くなっている。
- ・ 両地域はともに、「災害の時に避難できる」が最も高い割合となっており、「買い物ができる」が2番目に高い割合となっている。
- ・ 3番目から5番目に高い割合については、区役所等の周辺地域では、「飲食ができる」、「運動やスポーツができる」、「休憩ができる」の順になっているのに対し、周辺地域外においては、「運動やスポーツができる」、「飲食ができる」、「趣味の活動ができる」の順になっている。

##### 【「使いたい」と「どちらかといえば使いたい」を合わせた割合】

- ・ 両地域の傾向に大きな差はないが、区役所等の周辺地域の方が、全体的に割合が高くなっている。
- ・ 「災害の時に避難できる」が、両地域ともに最も高い割合となっている。
- ・ 2番目から5番目に高い割合については、区役所等の周辺地域では、「飲食ができる」、「運動やスポーツができる」、「買い物ができる」、「休憩ができる」の順になっているのに対し、周辺地域外においては、「買い物ができる」、「飲食ができる」、「運動やスポーツができる」、「趣味の活動ができる」の順になっている。

a 区役所等周辺地域

- ・「使いたい」の割合は、「災害の時に避難できる」(69.3%)が最も高く、次いで「買い物ができる」(51.8%)、「飲食ができる」(50.9%)となっている。
- ・「使いたい」と「どちらかといえば使いたい」を合わせた割合は、「災害の時に避難できる」(87.1%)が最も高く、次いで「飲食ができる」(77.8%)、「運動やスポーツができる」(76.0%)となっている。

(n=342)

	使いたい	使とど いいち たえら いばか	使とど わいち なえら いばか	使わ ない	無 不 回 詳 答 ・	合 計
地域の人と交流ができる	15.2%	36.0%	23.7%	20.5%	4.7%	100.0%
友人や仲間と集える	25.4%	34.2%	18.7%	17.0%	4.7%	100.0%
お子さんを遊ばせられる(子どもが遊べる)	30.4%	21.6%	15.8%	26.6%	5.6%	100.0%
運動やスポーツができる	43.6%	32.5%	11.7%	7.6%	4.7%	100.0%
趣味の活動ができる	38.0%	31.3%	15.5%	10.8%	4.4%	100.0%
習い事ができる	28.1%	35.4%	17.3%	14.3%	5.0%	100.0%
地域の活動やボランティア活動ができる	16.4%	33.3%	26.0%	19.3%	5.0%	100.0%
お祭りやバザ-等のイベントができる	28.9%	31.3%	21.3%	13.2%	5.3%	100.0%
働くことができる	16.1%	21.3%	21.6%	36.0%	5.0%	100.0%
飲食ができる	50.9%	26.9%	9.6%	8.5%	4.1%	100.0%
買い物ができる	51.8%	23.4%	11.7%	9.6%	3.5%	100.0%
読書や自習ができる	42.4%	28.1%	13.5%	11.7%	4.4%	100.0%
休憩ができる	43.0%	29.2%	11.1%	12.9%	3.8%	100.0%
待ち合わせができる	29.2%	25.7%	16.7%	23.4%	5.0%	100.0%
災害の時に避難できる	69.3%	17.8%	4.4%	4.7%	3.8%	100.0%

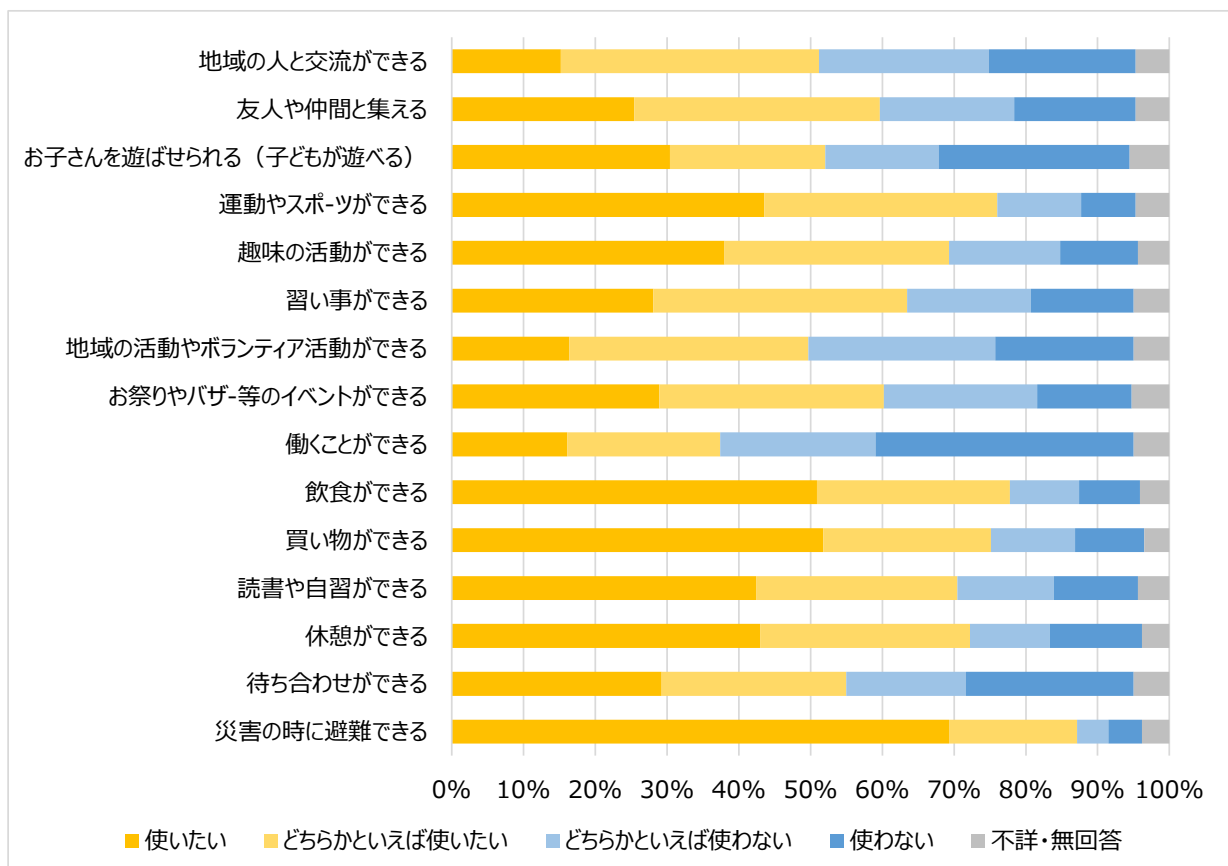

b 宮前区役所等周辺地域外

- ・「使いたい」の割合は、「災害の時に避難できる」(53.3%)が最も高く、次いで「買い物ができる」(39.9%)、「運動やスポーツができる」(36.4%)となっている。
- ・「使いたい」と「どちらかといえば使いたい」を合わせた割合は、「災害の時に避難できる」(71.4%)が最も高く、次いで「買い物ができる」(67.2%)、「飲食ができる」(66.6%)となっている。

(n=676)

	使いたい	使とど いいち たえら いばか	使とど わいち なえら いばか	使わ ない	無 不 回 詳 答 ・	合 計
地域の人と交流ができる	13.0%	27.4%	24.7%	28.6%	6.4%	100.0%
友人や仲間と集える	20.6%	28.0%	20.3%	25.7%	5.5%	100.0%
お子さんを遊ばせられる(子どもが遊べる)	23.8%	20.3%	12.6%	36.8%	6.5%	100.0%
運動やスポーツができる	36.4%	29.4%	13.8%	15.8%	4.6%	100.0%
趣味の活動ができる	32.2%	29.7%	15.8%	17.6%	4.6%	100.0%
習い事ができる	24.3%	31.8%	17.5%	21.9%	4.6%	100.0%
地域の活動やボランティア活動ができる	10.7%	30.9%	27.4%	25.7%	5.3%	100.0%
お祭りやバザ-等のイベントができる	25.0%	30.5%	19.5%	19.5%	5.5%	100.0%
働くことができる	16.3%	20.6%	22.6%	35.1%	5.5%	100.0%
飲食ができる	35.5%	31.1%	12.4%	15.2%	5.8%	100.0%
買い物ができる	39.9%	27.2%	14.1%	14.2%	4.6%	100.0%
読書や自習ができる	26.5%	26.9%	18.9%	22.3%	5.3%	100.0%
休憩ができる	29.9%	26.8%	15.4%	22.8%	5.2%	100.0%
待ち合わせができる	20.3%	19.8%	23.5%	31.4%	5.0%	100.0%
災害の時に避難できる	53.3%	18.2%	9.5%	14.5%	4.6%	100.0%

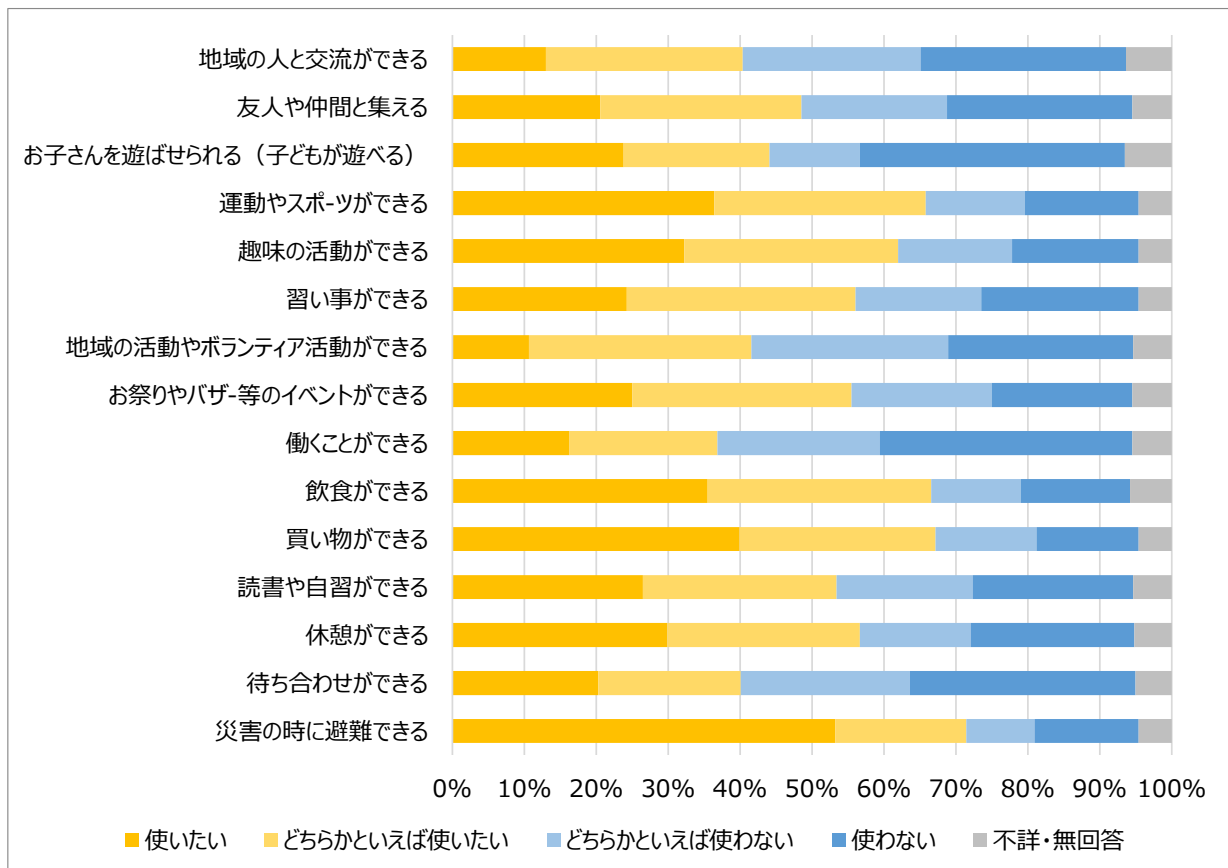

**問 10** 「宮前区のミライづくりプロジェクト」について知っていますか。あてはまるもの1つに○をしてください。

①基本集計

・「区役所・市民館・図書館が鷺沼駅前に移転することは知っていた」(530件)が最も多く、次いで「知らなかった」(325件)、「名前を聞いたことはあったが、内容については知らなかった」(94件)、「取り組んでいる内容まで知っていた」(52件)の順となっている。

	取り組んでいる内容まで知っていた	名前を聞いたことはあったが、内容については知らなかった	区役所・市民館・図書館が鷺沼駅前に移転することは知っていた	知らなかった	不詳・無回答	合計
回答数	52	94	530	325	37	1038

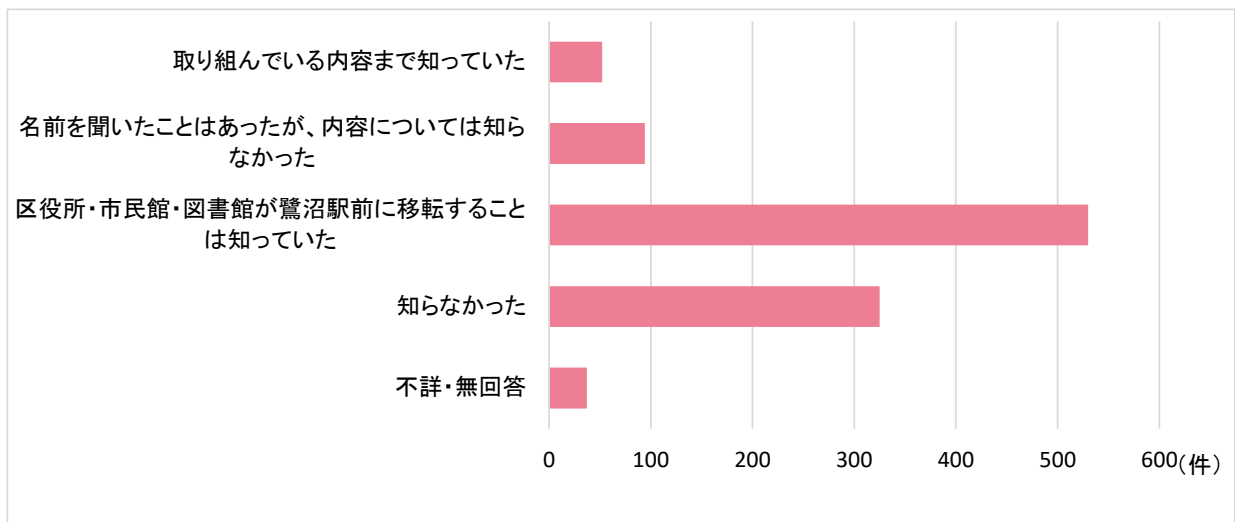

## ②クロス集計

## ア 年代別の回答結果について

- ・「取り組んでいる内容まで知っていた」の割合は、30歳代と50歳代、60歳代において、全年代の平均(5.0%)を上回ったが、他の年代は平均を下回っており、特に10歳代と20歳代は低くなっている。
- ・「名前を聞いたことはあったが、内容については知らなかった」の割合は、年代による大きな差はないが、10歳代と80歳代は、他の年代に比べて高く、70歳代は低くなっている。
- ・「区役所・市民館・図書館が鷺沼駅前に移転することは知っていた」の割合は、40歳代から70歳代で高く、全年代の平均(51.1%)を上回っている。一方で、10歳代と20歳代の割合(約30%)は、他の年代に比べて低くなっている。
- ・「知らなかった」の割合は、10歳代と20歳代で50%を上回っており、他の年代に比べて高くなっている。

	取 り 組 ん で 知 ん だ り な い 内 容	い あ な ま を 前 は た を 知 ら な か っ た こ と は	転 書 区 役 所 が 鷺 沼 駅 前 に 移 転 す る こ と は 知 っ た	知 ら な か っ た	不 詳 ・ 無 回 答	合 計
全年代 (n=1038)	5.0%	9.1%	51.1%	31.3%	3.6%	100.0%
10歳代 (n=84)	0.0%	13.1%	29.8%	53.6%	3.6%	100.0%
20歳代 (n=67)	1.5%	9.0%	34.3%	53.7%	1.5%	100.0%
30歳代 (n=121)	5.8%	9.1%	42.1%	41.3%	1.7%	100.0%
40歳代 (n=180)	4.4%	10.6%	53.9%	30.0%	1.1%	100.0%
50歳代 (n=219)	7.3%	7.8%	56.6%	27.4%	0.9%	100.0%
60歳代 (n=146)	6.8%	8.2%	63.7%	19.2%	2.1%	100.0%
70歳代 (n=123)	4.1%	6.5%	63.4%	18.7%	7.3%	100.0%
80歳以上 (n=81)	4.9%	12.3%	43.2%	33.3%	6.2%	100.0%
不詳・無回答 (n=17)	5.9%	0.0%	23.5%	11.8%	58.8%	100.0%

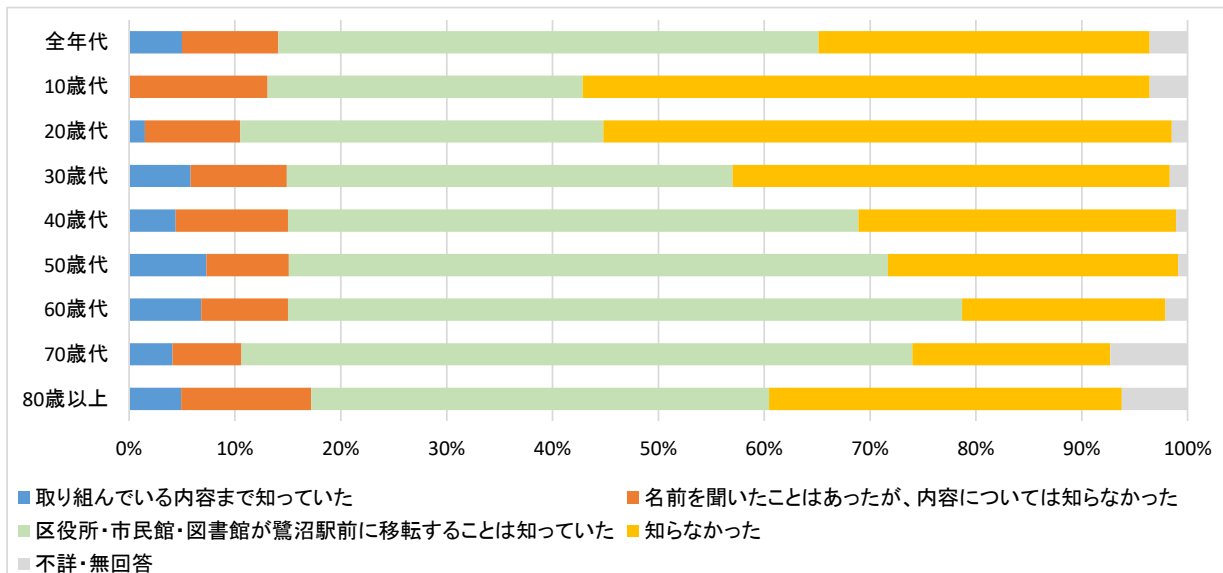

イ 居住地別の回答結果について

(ア) 田園都市線沿線、田園都市線北側及び南側の比較

- ・ 地域ごとの割合に大きな差はないが、田園都市線沿線では、「取り組んでいる内容まで知っていた」(6.1%)と「名前を聞いたことはあったが、内容については知らなかった」(11.0%)の割合が、他の地域と比べて高くなっている。
- ・ 一方で、田園都市線北側及び南側では、「知らなかった」の割合(約 35%)が、田園都市線沿線に比べて高くなっている。

		取り組んでいる内容	名前を聞いたことはあったが、内容については知らなかった	区役所・市民館・図書館が鷺沼駅前に移転することは知っていた	知らなかった	不詳・無回答	合計
田園都市線沿線、田園都市線北側及び南側の比較	地域全体(n=1038)	5.0%	9.1%	51.1%	31.3%	3.6%	100.0%
	田園都市線沿線(n=538)	6.1%	11.0%	52.0%	28.8%	2.0%	100.0%
	田園都市線北側(n=303)	3.6%	6.9%	50.8%	35.3%	3.3%	100.0%
	田園都市線南側(n=177)	4.5%	6.2%	52.0%	33.9%	3.4%	100.0%
	不詳・無回答(n=20)	0.0%	15.0%	20.0%	15.0%	50.0%	100.0%

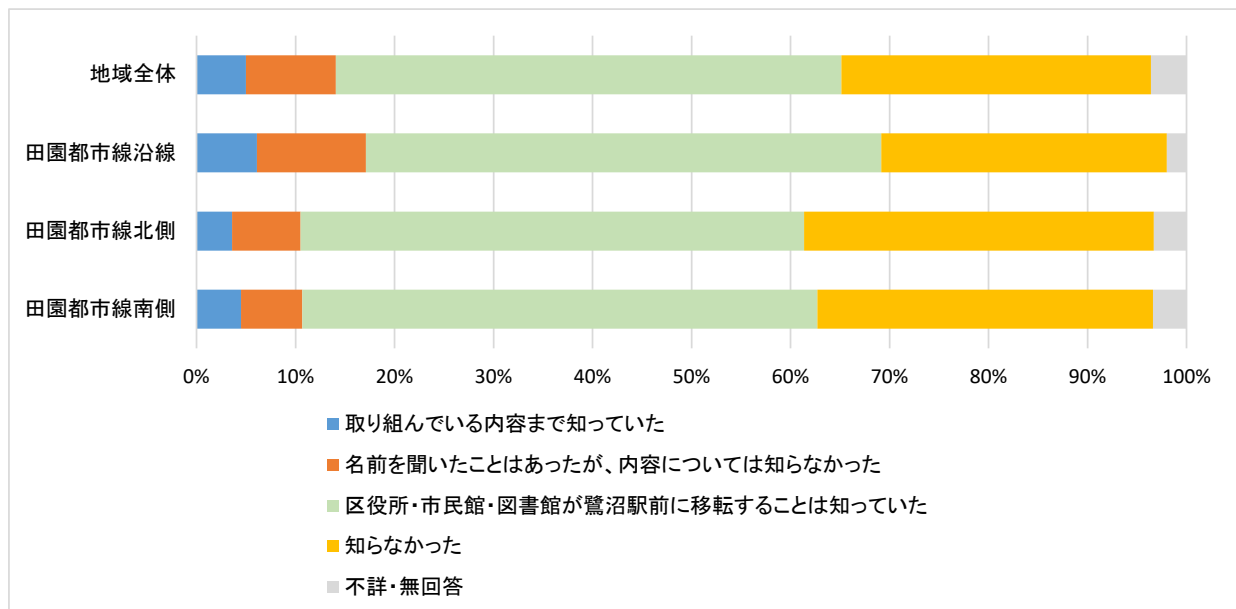

(イ)宮前地区と向丘地区の比較

・宮前地区は、向丘地区に比べて「取り組んでいる内容まで知っていた」(5.6%)と「区役所・市民館・図書館が鷺沼駅前に移転することは知っていた」(9.9%)の割合が高くなっている。

・一方で、向丘地区は、宮前地区に比べて「知らなかった」(36.2%)の割合が高くなっている。

		取 ま り で 組 ん で い る 内 容	い あ 名 て っ 前 は た を 知 ら な か つ た	転 書 区 役 所 が 鷺 沼 駅 前 に 移 転 す る こ と は 知 っ て い た	知 ら な か つ た	不 詳 ・ 無 回 答	合 計
宮前地区と 向丘地区 の比較	地域全体(n=1038)	5.0%	9.1%	51.1%	31.3%	3.6%	100.0%
	宮前地区(n=728)	5.6%	9.9%	52.2%	29.8%	2.5%	100.0%
	向丘地区(n=290)	3.8%	6.6%	50.3%	36.2%	3.1%	100.0%
	不詳・無回答(n=20)	0.0%	15.0%	20.0%	15.0%	50.0%	100.0%

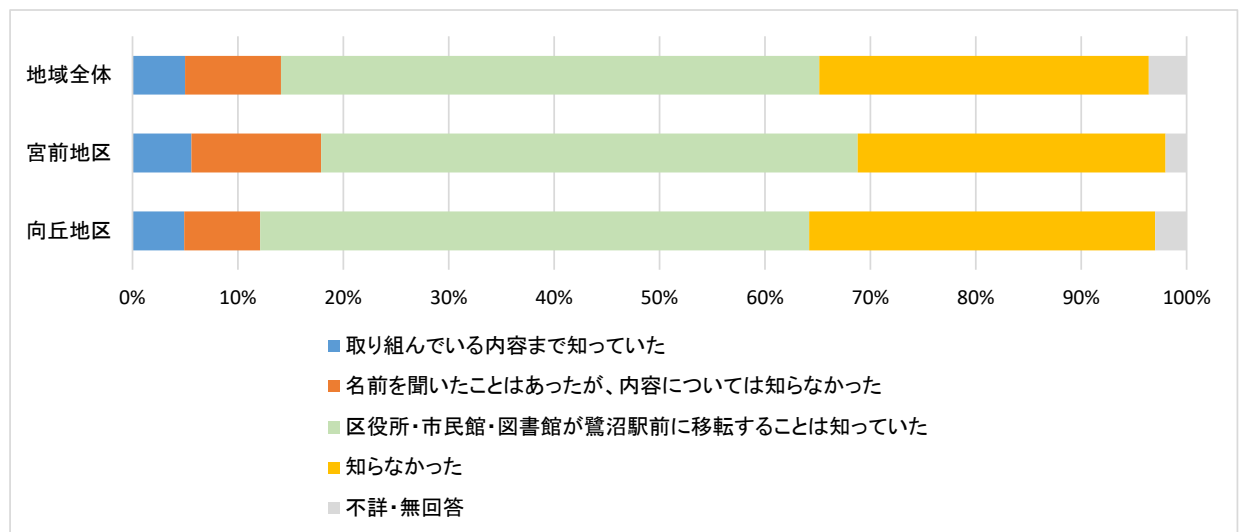



(ウ)宮前区役所等周辺地域と周辺地域外の比較

- ・宮前区役所の周辺地域と周辺地域外では、大きな差はない。
- ・宮前区役所の周辺地域では、周辺地域外と比べて、「名前は聞いたことはあったが、内容については知らなかった」(12.3%)の割合が高くなっている。

		取り組んでいる内容	名前を聞いたことはあったが、内容については知らなかった	区役所・市民館・図書館が鷺沼駅前に移転することは知っていた	知らなかった	不詳・無回答	合計
宮前区役所周辺地域と周辺地域外の比較	地域全体(n=1038)	5.0%	9.1%	51.1%	31.3%	3.6%	100.0%
	宮前区役所等周辺地域(n=342)	5.6%	12.3%	50.9%	29.2%	2.0%	100.0%
	宮前区役所等周辺地域外(n=676)	4.9%	7.2%	52.1%	32.8%	3.0%	100.0%
	不詳・無回答(n=20)	0.0%	15.0%	20.0%	15.0%	50.0%	100.0%

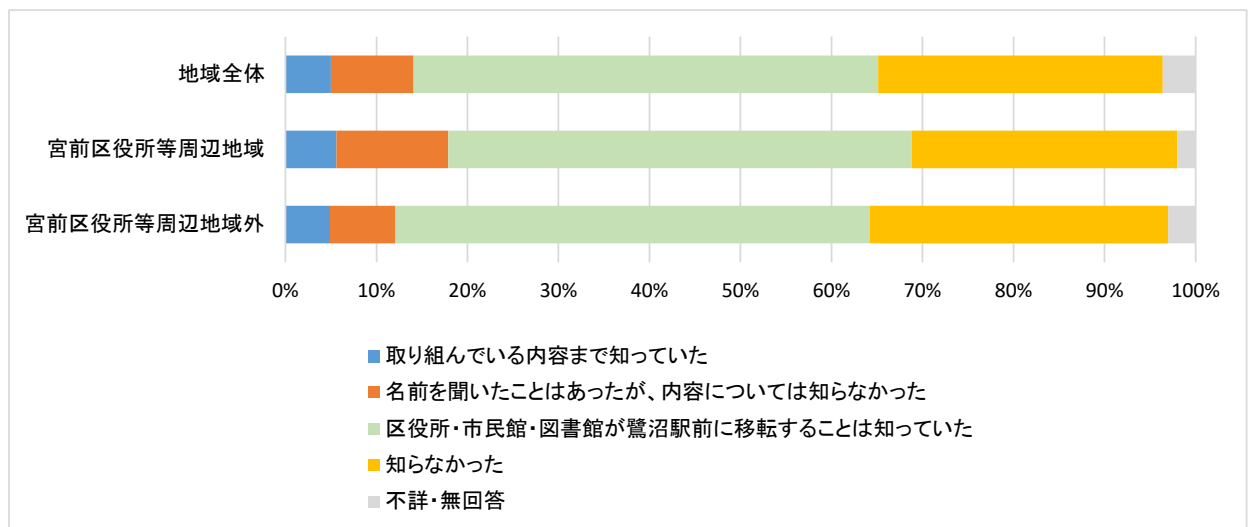

**問 11** あなたの性別を教えてください。あてはまるもの1つに○をしてください。

n=1038

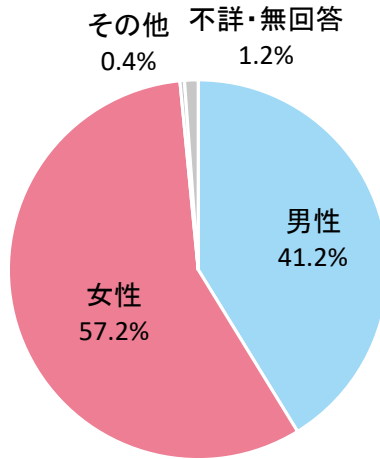

**問 12** あなたの年齢を教えてください。

n=1038

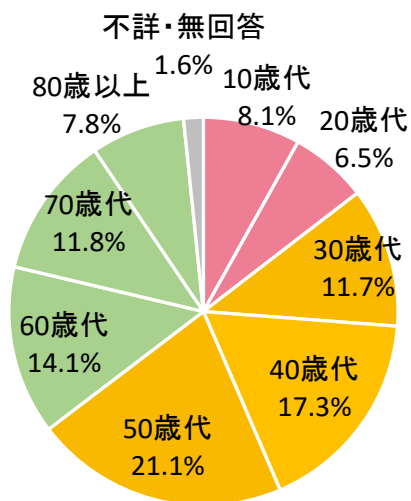

**問 13** 現在、同居している方は、あなたを含めて何人が教えてください。  
ひとり暮らしの場合は「1人」と回答してください。

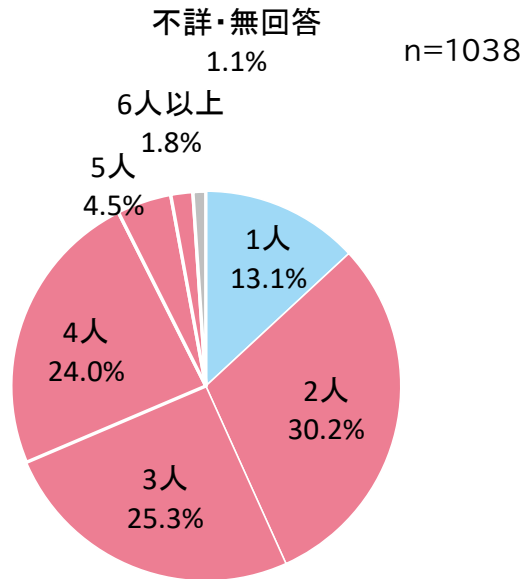

**問 14** あなたの家族について教えてください。  
一緒に暮らしているお子さんについて、あてはまるものすべてに○をしてください。  
ご自分が選択肢にあてはまる場合は、その選択肢にも○をしてください。

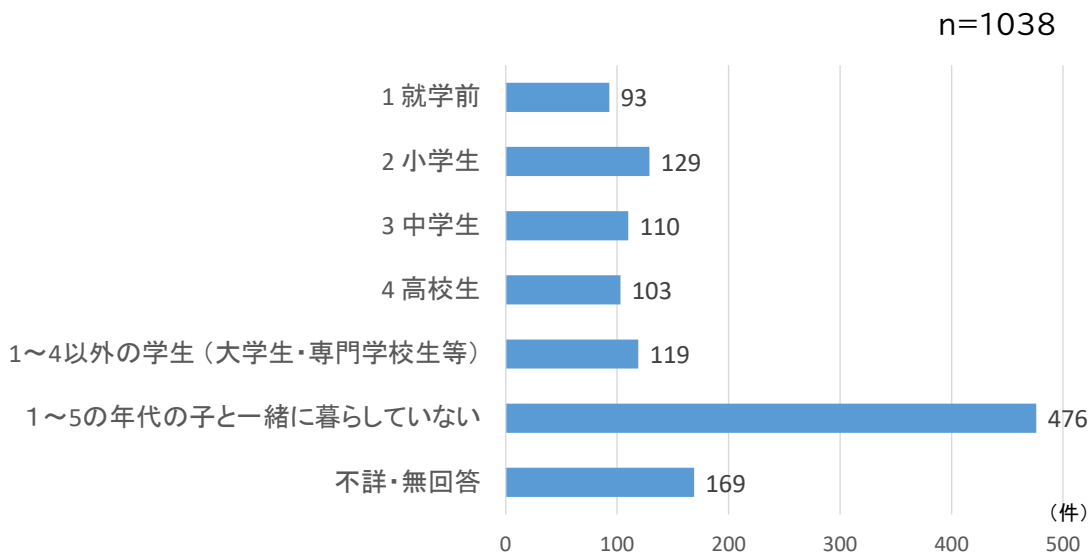

**問 15** 65 歳以上の方と一緒に暮らしているか教えてください。  
 あてはまるもの 1 つに○をしてください。  
 ご自分が 65 歳以上の場合は、「いる」に○をしてください。

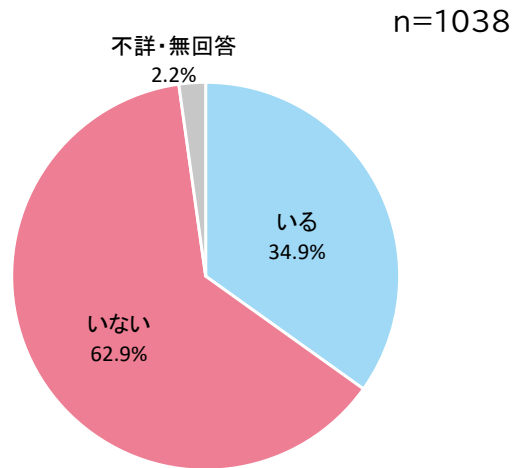

**問 16** あなたが宮前区に住んで何年になるか教えてください。  
 あてはまるもの 1 つに○をしてください。

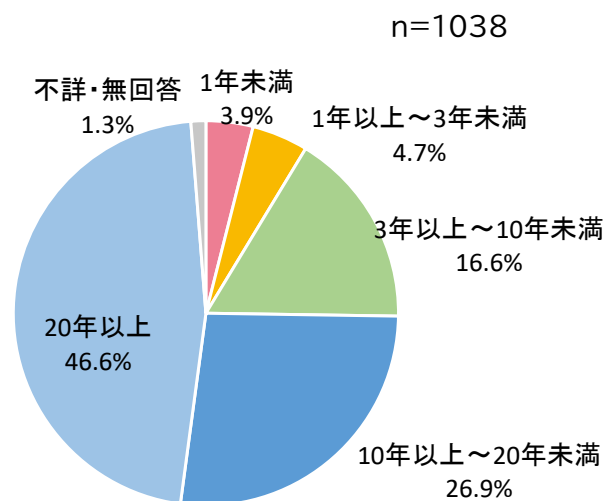

**問 17** お住まいの地域を教えてください。あてはまるもの1つに○をしてください。

① 田園都市線沿線、田園都市線北側及び南側

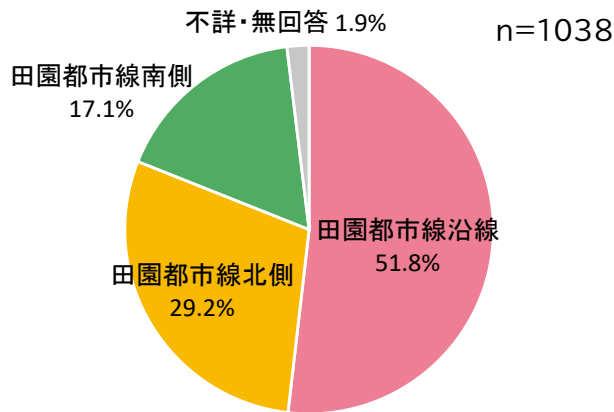

② 宮前地区と向丘地区

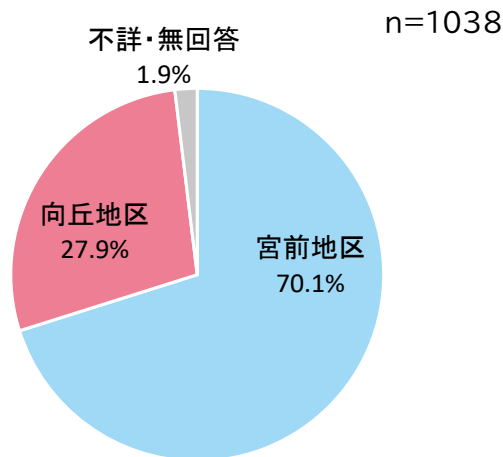

③ 宮前区役所等周辺地域と周辺地域外

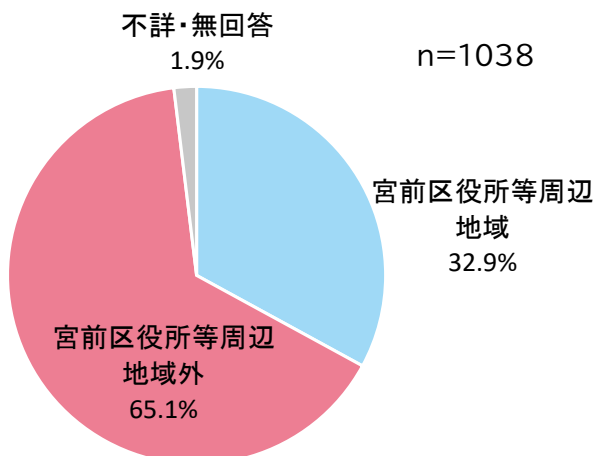

**問 18** あなたの主な仕事を教えてください。あてはまるもの1つに○をしてください。

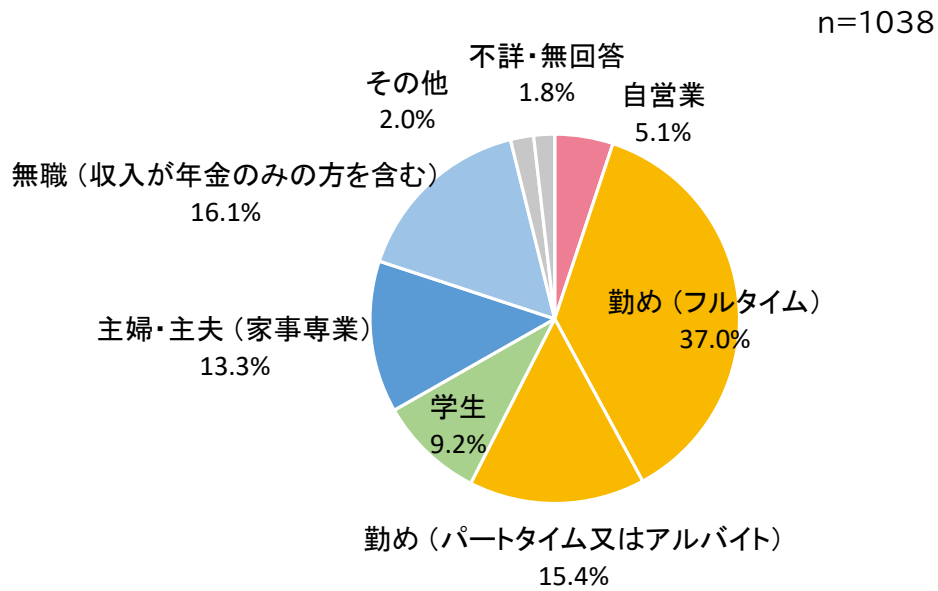

**問 19** ボランティア活動やサークル活動などを行っているか教えてください。あてはまるもの1つに○をしてください。

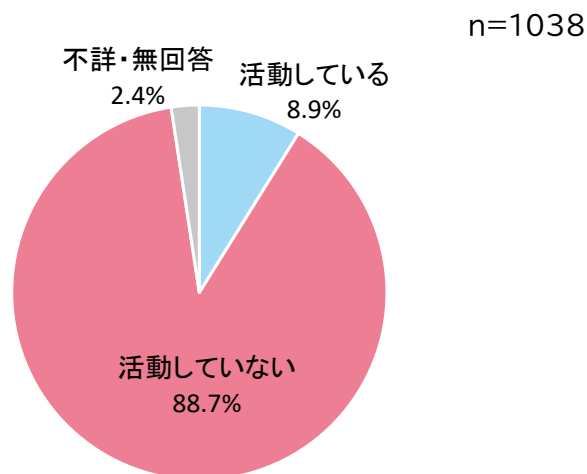

**問 20** グループや個人であなたが活動している団体の活動について、教えてください。  
あてはまるものすべてに○をしてください。

※ 問 20 は、問 19 で「活動している」を選択した方に回答していただきました。

