

แจ้งเกี่ยวกับระบบให้ความช่วยเหลือค่าเล่าเรียน



เมืองควาซากิมุงส่งเสริมการศึกษา โดยมีเป้าหมายให้ “แต่ละคนได้เปล่งประกาย และร่วมกันสร้างอนาคต” ระบบช่วยเหลือด้านการศึกษาเป็นระบบที่ให้การสนับสนุนค่าใช้จ่ายที่จำเป็น เช่น ค่าอุปกรณ์การเรียน และค่าเดินทางทัศนศึกษา สำหรับนักเรียนที่เข้าเรียนในโรงเรียนประถมศึกษาและมัธยมศึกษาตอนต้นของเมืองควาซากิ แก่ผู้ปกครองที่ประสบปัญหาทางการเงินในการส่งบุตรเข้า

1 ผู้ที่สามารถรับเงินช่วยเหลือด้านการศึกษาได้

ผู้ที่เข้าข่ายเหตุผลในการยื่นคำขอข้อ 1 ถึง 5 ข้อใดข้อหนึ่งต่อไปนี้ สามารถยื่นคำขอรับเงินช่วยเหลือด้านการศึกษาได้

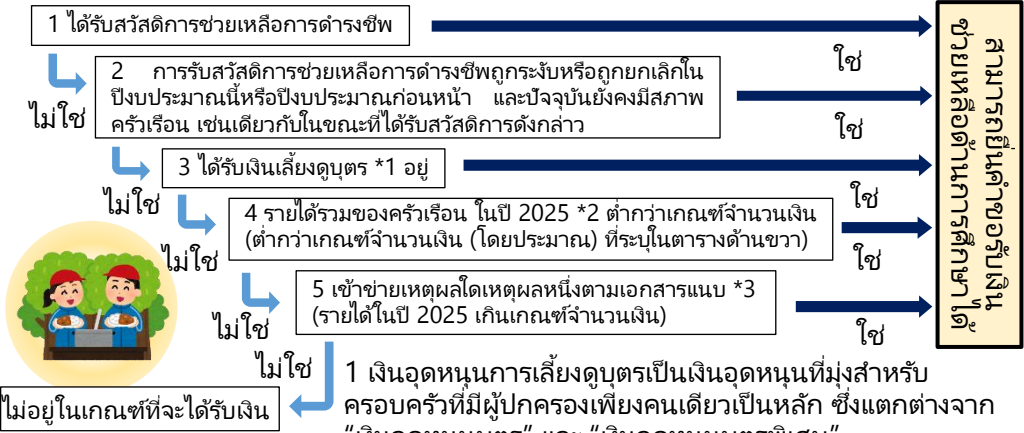

จำนวนคนใน ครัวเรือน	รายได้รวม (เกณฑ์จำนวนเงิน)
2 คน	ประมาณ 2,300,000 เยน
3 คน	ประมาณ 2,860,000 เยน
4 คน	ประมาณ 3,300,000 เยน
5 คน	ประมาณ 3,790,000 เยน
6 คน	ประมาณ 4,300,000 เยน
7 คน	ประมาณ 4,820,000 เยน
8 คน	ประมาณ 5,160,000 เยน

กรุณาพิจารณาว่าสามารถยื่นคำขอได้ตามเหตุผลข้อ 4 หรือไม่นั้น ให้พิจารณาว่า รายได้รวมของ ครัวเรือนในปี 2025 ต่ำกว่าเกณฑ์ จำนวนเงิน (โดยประมาณ) ที่ระบุใน ตารางข้างต้นหรือไม่ (เกณฑ์ จำนวนเงินอาจเพิ่มหรือลดเล็กน้อย ตามโครงสร้างอายุของสมาชิกใน ครัวเรือนแต่ละครัวเรือน)

ไม่อยู่ในเกณฑ์ที่จะได้รับเงิน

*1 เงินอุดหนุนการเลี้ยงดูบุตรเป็นเงินอุดหนุนที่มุ่งสำหรับ ครอบครัวที่มีผู้ปกครองเพียงคนเดียวเป็นหลัก ซึ่งแตกต่างจาก “เงินอุดหนุนบุตร” และ “เงินอุดหนุนบุตรพิเศษ”

*2 สำหรับรายได้รวมของครัวเรือนในปี 2025 กรุณาดู Q6 ที่อธิบายไว้ในภายหลังเพิ่มเติม

*3 กรุณาตรวจสอบเอกสารแนบเรื่อง “เหตุผลที่ได้รับการพิจารณาว่าจำเป็นต้องได้รับความช่วยเหลือ แม้ว่าจะมีรายได้เกินเกณฑ์จำนวนเงิน และเอกสารที่จำเป็น” ให้ครบถ้วน

2 รายละเอียดของความช่วยเหลือ (รายการและจำนวนเงินของเงินช่วยเหลือ)

รายการเงินช่วยเหลือ	โรงเรียนประถมศึกษา			โรงเรียนมัธยมศึกษาตอนต้น		
	ป. 1	ป. 2-5	ป. 6	ม. 1	ม. 2	ม. 3
ค่าอุปกรณ์การเรียน และค่าอุปกรณ์ในการเดินทางไปโรงเรียน	11,630 เยน	13,900 เยน		22,730 เยน	25,000 เยน	
ค่าใช้จ่ายกิจกรรมนอกโรงเรียน (★)	1,600 เยน			2,310 เยน		
ค่าเข้าร่วมกิจกรรมภาคฤดูร้อน	จ่ายตามจริง			จ่ายตามจริง		
ค่าเข้าร่วมกิจกรรมค่ายธรรมชาติ (คำอาหาร) (★)	(ป.5) 4,000 เยน			4,000 เยน		
ค่าเดินทางไปโรงเรียน	จ่ายตามจริง (เฉพาะผู้ที่อยู่ในเขตการศึกษา ห่างจากโรงเรียน 2 กม. ขึ้นไป)			จ่ายตามจริง (เฉพาะผู้ที่อยู่ในเขตการศึกษา ห่างจากโรงเรียน 3 กม. ขึ้นไป)		
เงินเตรียมตัวเข้าเรียนใหม่	63,000 เยน					
ค่าอุปกรณ์การเรียนสำหรับนักเรียนที่เข้าเรียนใหม่	57,060 เยน			63,000 เยน		
ค่าเดินทางทัศนศึกษาแบบค้างคืน (★)	จ่ายตามจริง			จ่ายตามจริง		
ค่ากิจกรรมของชมรม				20,280 เยน	12,480 เยน	7,200 เยน
ค่าอัลบั้มจบการศึกษาและค่าใช้จ่ายที่เกี่ยวข้อง	จ่ายตามจริง			จ่ายตามจริง		
ค่ารักษาพยาบาลจากโรคที่ตรวจพบในโรงเรียน (★)	จ่ายตามจริง					
ค่าอาหารกลางวัน	จ่ายตามจริง (หลังจากได้รับการรับรองสิทธิเงินช่วยเหลือค่าใช้จ่ายด้านการศึกษา)					

*จำนวนเงินที่ระบุในตารางเป็นผลการดำเนินการในปีงบประมาณ 2025 ส่วนจำนวนเงินที่จะจ่ายในปีงบประมาณ 2026 จะมีการแจ้งให้ทราบใน “หนังสือแจ้งผลการพิจารณา” ที่ส่งให้แก่ผู้ที่ได้รับการรับรองสิทธิหลังจากการพิจารณาแล้ว

*ในรายการตามตารางข้างต้น ผู้ที่ได้รับการรับรองประเภท “ต้องได้รับการคุ้มครอง” (ผู้ที่ได้รับสวัสดิการช่วยเหลือการดำรงชีพ) จะได้รับการจ่ายเงิน เฉพาะรายการความช่วยเหลือที่มีเครื่องหมาย (★) เท่านั้น

*รายการที่มีการระบุจำนวนเงินทั้งหมดเป็นจำนวนเงินต่อปี และโดยหลักจะจ่ายเงินแบ่งเป็นปีละ 3 ครั้ง โดยในแต่ละครั้งจะมีการส่ง “หนังสือแจ้งการ จ่ายเงินช่วยเหลือด้านการศึกษา” ให้แก่ผู้ที่มีสิทธิรับเงินทุกคนเพื่อให้ตรวจสอบรายละเอียดการจ่ายเงิน นอกจากนี้ ผู้ที่ได้รับการรับรองสิทธิในระหว่างปี จะได้รับการจ่ายเงินตามระยะเวลาที่ได้รับการรับรองสิทธิ

*ระบบนี้เป็นระบบที่จ่ายเงินช่วยเหลือตามรายการค่าใช้จ่ายแต่ละรายการดังที่ระบุข้างต้น ไม่ใช่ระบบยกเว้นค่าธรรมเนียมที่ต้องชำระให้โรงเรียน

*สำหรับรายการที่จ่ายตามค่าใช้จ่ายจริง จะจ่ายหลังจากที่คณะกรรมการการศึกษาได้ตรวจสอบค่าใช้จ่ายที่เกิดขึ้นจริงกับทางโรงเรียนแล้ว

*สำหรับ “ค่าเข้าร่วมกิจกรรมค่ายธรรมชาติ” หากใช้สถานที่อื่นนอกเหนือจากบ้านธรรมชาติสำหรับเยาวชนวัยศึกษาทะเล จะจ่ายตามค่าใช้จ่ายจริงโดย อ้างอิงจากค่าอาหารของสถานที่นั้น ๆ

*“ค่าเดินทางไปโรงเรียน” จะจ่ายให้เฉพาะกรณีที่อาศัยอยู่ในเขตการศึกษา หรือมีเหตุผลพิเศษ และเดินทางไปโรงเรียนโดยใช้ระบบขนส่งสาธารณะเท่านั้น

*“ค่าอุปกรณ์การเรียนสำหรับนักเรียนที่เข้าเรียนใหม่” จะจ่ายให้เฉพาะครัวเรือนที่ไม่ได้รับ “เงินเตรียมตัวเข้าเรียนใหม่” ในปีการศึกษาปีก่อนหน้า (ช่วง ก่อนเข้าเรียนหรือขณะเรียนชั้นประถมศึกษาปีที่ 6) และได้รับการรับรองสิทธิภายในวันที่ 30 เมษายนเท่านั้น

*“ค่ารักษาพยาบาลจากโรคที่ตรวจพบในโรงเรียน” จะครอบคลุมเฉพาะโรคที่โรงเรียนตรวจพบจากการตรวจสุขภาพประจำของโรงเรียน และได้รับ คำแนะนำให้เข้ารับการรักษา

*“ค่าอาหารกลางวันของโรงเรียน” ในปีงบประมาณ 2026 จะดำเนินการตามโครงการของรัฐบาล อย่างไรก็ตาม จนกว่าจะได้รับการรับรองสิทธิในระบบ ช่วยเหลือด้านการศึกษา อาจจำเป็นต้องชำระค่าอาหารกลางวันไปก่อนชั่วคราว สำหรับเรื่องการชำระ “ค่าอาหารกลางวันของโรงเรียน” หรือการคืนเงินที่ ได้ชำระไปแล้วหลังจากได้รับการรับรองสิทธิในระบบช่วยเหลือด้านการศึกษา กรุณาติดต่อสอบถามที่สำนักงานส่งเสริมอาหารกลางวันเพื่อสุขภาพ

*สำหรับผู้ที่อพยพจากเหตุแผ่นดินไหวหรือภัยพิบัติขนาดใหญ่และได้รับการรับรองสิทธิให้รับเงินช่วยเหลือด้านการศึกษา จะมีรายการเงินช่วยเหลือ เพิ่มเติมแยกต่างหาก

3 ขั้นตอนการยื่นคำขอจนถึงการจ่ายเงิน

(1) การยื่นคำขอและการส่งผลการพิจารณา

ยื่นคำขอผ่านระบบออนไลน์คาวาซากิ (e-KAWASAKI) หรือยื่นแบบคำขอแบบกระดาษ (ส่งทางไปรษณีย์หรือยื่นด้วยตนเอง)



ประเภทการยื่นคำขอ	ระยะเวลาการยื่นคำขอ	ช่วงเวลาที่เราคาดว่าจะส่งผลการพิจารณา
การยื่นคำขอตั้งแต่วันที่ 1 ถึงประมาณ 1 เมษายน (ยื่นคำขอรับเงินตั้งแต่วันที่ 1 เมษายน)	1 เมษายน - 1 มิถุนายน 2026 (กรณีส่งทางไปรษณีย์ ให้ถือว่าวันที่ประทับตราไปรษณีย์เป็นสำคัญ)	ปลายเดือนกรกฎาคม, ปลายเดือนกันยายน
การยื่นคำขอในระหว่างปีงบประมาณ (ยื่นคำขอเนื่องจากมีเหตุเกิดขึ้น)	ภายในวันสุดท้ายของเดือนถัดจากวันที่เกิดเหตุ (กรณีส่งทางไปรษณีย์ ให้ถือว่าวันที่ประทับตราไปรษณีย์เป็นสำคัญ)	ทยอยส่งในปลายเดือนกันยายน, กลางเดือนพฤศจิกายน, ปลายเดือนมกราคม และปลายเดือนกุมภาพันธ์
การยื่นคำขอในระหว่างปีงบประมาณ (ยื่นคำขอรับเงินตั้งแต่วันที่ยื่นคำขอ)	สามารถยื่นได้ตลอดเวลา (กรณีส่งทางไปรษณีย์ ให้ถือว่าวันที่ประทับตราไปรษณีย์เป็นสำคัญ)	ทยอยส่งในปลายเดือนกันยายน, กลางเดือนพฤศจิกายน, ปลายเดือนมกราคม และปลายเดือนกุมภาพันธ์ (ทยอยส่งผลการพิจารณา)

*สำหรับการยื่นคำขอตั้งแต่วันที่ 1 ถึงประมาณ 1 เมษายน ผู้ที่อยู่ในกลุ่มการยื่นคำขอต่อเนื่อง (ผู้ที่ได้รับการรับรองสิทธิ ณ สิ้นปีงบประมาณก่อนหน้า) โดยหลักแล้วไม่จำเป็นต้องยื่นคำขอใหม่ (จะเริ่มจากขั้นตอนการพิจารณา) อย่างไรก็ตาม หากมีการเปลี่ยนแปลงสถานะครัวเรือนตั้งแต่ปีงบประมาณก่อนหน้า หรือไม่ได้อาศัยอยู่ในเมืองคาวาซากิ ณ วันที่ 1 มกราคม 2026 หรือหากเหตุผลในการยื่นคำขอในปีนี้เป็นข้อ 5 แม้จะอยู่ในกลุ่มการยื่นคำขอต่อเนื่อง ก็อาจจำเป็นต้องยื่นคำขอและเอกสารเพิ่มเติม

*สำหรับรายละเอียดขั้นตอนการยื่นคำขอ กรุณาดูเอกสารแนบเพิ่มเติม

(2) การจ่ายเงินและการส่งรายละเอียดการจ่ายเงิน

โดยหลักแล้วจะจ่ายปีละ 3 ครั้ง (เดือนสิงหาคมหรือเดือนตุลาคม, เดือนธันวาคม, เดือนมีนาคม) และมีแผนจะส่งหนังสือแจ้งรายละเอียดการจ่ายเงินในแต่ละครั้ง ทั้งนี้ จำนวนครั้งในการจ่ายเงินอาจแตกต่างกันไปขึ้นอยู่กับช่วงเวลาที่ได้รับการรับรองสิทธิ

(3) อื่น ๆ

หากมีการเปลี่ยนแปลงสถานะของครัวเรือนระหว่างปีงบประมาณ เช่น การเปลี่ยนแปลงสมาชิกในครัวเรือน เป็นต้น อาจมีกรณีที่ได้รับการรับรองสิทธิถูกยกเลิกชั่วคราว ในกรณีดังกล่าว จำเป็นต้องยื่นคำขอใหม่อีกครั้ง

4 คำถามที่พบบ่อย

Q1 ก่อนเข้าเรียนชั้นประถมศึกษาได้ยื่นคำขอ "เงินช่วยเหลือด้านการศึกษา (เงินเตรียมตัวเข้าเรียนใหม่)" แล้ว หลังจากเข้าเรียนแล้วจำเป็นต้องยื่นคำขออีกครั้งหรือไม่

A1 ผู้ที่ไม่ได้รับการรับรองสิทธิ "เงินช่วยเหลือด้านการศึกษา (เงินเตรียมตัวเข้าเรียนใหม่)" จำเป็นต้องยื่นคำขอใหม่

Q2 ไม่ทราบว่าจะครัวเรือนของตนอยู่ในกลุ่ม "การยื่นคำขอต่อเนื่อง" หรือไม่

A2 หากในเอกสารที่แนบมาพร้อมกันซึ่งมีการระบุชื่อผู้รับ มีข้อความระบุว่า [การยื่นคำขอต่อเนื่อง] แสดงว่าอยู่ในกลุ่มดังกล่าว



Q3 หากมีพี่น้องหลายคน จำเป็นต้องยื่นแบบคำขอตามจำนวนคนหรือไม่

A3 แบบคำขอให้ยื่นเพียง 1 ฉบับต่อ 1 ครัวเรือน

Q4 ไม่ทราบวิธีการยื่นคำขอแบบออนไลน์

A4 สามารถตรวจสอบขั้นตอนการยื่นคำขอได้จากคำแนะนำบนเว็บไซต์ (URL ด้านล่าง) ซึ่งมีลิงก์ไปยังแบบฟอร์มการยื่นคำขอเฉพาะ

Q5 หากต้องการส่งแบบคำขอทางไปรษณีย์ ควรใช้ซองแบบใด

A5 หากยื่นแบบคำขอในรูปแบบเอกสารกระดาษ กรุณาจัดเตรียมซองจดหมาย (ระบุที่อยู่และชื่อผู้ส่งให้ชัดเจน) และคำไปรษณีย์ (แนบมา) ด้วยตนเอง

Q6 ไม่ทราบว่ารายได้รวมของครัวเรือนในปีที่แล้วต่ำกว่าเกณฑ์จำนวนเงินหรือไม่ สามารถยื่นคำขอด้วยเหตุผลข้อ 4 (รายได้ต่ำกว่าเกณฑ์จำนวนเงิน) ได้หรือไม่

A6 "รายได้รวมของครัวเรือนในปีที่แล้ว" กรุณาอ้างอิงจากจำนวนเงินที่ระบุในช่อง "จำนวนเงินหลังหักค่าลดหย่อนรายได้จากเงินเดือน" ในเอกสารหักภาษี ณ ที่จ่าย หรือช่อง "ยอดรวมรายได้" ในแบบยื่นภาษีเงินได้ เป็นต้น หากรายได้รวมของครัวเรือนต่ำกว่าจำนวนเงินที่ระบุในช่อง "รายได้รวมของครัวเรือน (จำนวนโดยประมาณ)" ในตารางหน้าก่อนหน้า ก็สามารถยื่นคำขอได้ นอกจากนี้ แม้จะไม่แน่ใจว่ารายได้รวมของครัวเรือนต่ำกว่าเกณฑ์จำนวนเงินหรือไม่ ก็ยังสามารถยื่นคำขอได้

Q7 สามารถขอหนังสือรับรองรายได้ได้เมื่อใด และขอได้ที่ไหน

A7 สามารถยื่นคำขอหนังสือรับรองรายได้ได้ที่เทศบาลหรือเมืองที่มีทะเบียนบ้านอยู่ ณ วันที่ 1 มกราคม โดยในหลายกรณี หนังสือรับรองจะเริ่มออกให้ได้ตั้งแต่ช่วงปลายเดือนพฤษภาคมเป็นต้นไป กรุณาติดต่อสอบถามหน่วยงานที่รับผิดชอบของเทศบาลหรือเมืองตามที่อยู่เดิมของท่าน

Q8 มีญาติอาศัย (ญาติ) ที่อาศัยอยู่ในบ้านแบบสองครัวเรือน และบิดาที่ไปทำงานต่างถิ่นคนเดียว แม้จะแยกทะเบียนครัวเรือนออกจากกัน จำเป็นต้องรวมเป็นครัวเรือนเดียวกันในการยื่นคำขอหรือไม่

A8 แม้จะเป็นครอบครัวที่แยกทะเบียนครัวเรือน แต่หากเป็นครอบครัวที่อาศัยอยู่ในห้องเดียวกันในบ้านแบบสองครัวเรือนหรือพาร์ตเมนต์เดียวกัน หรือเป็นครอบครัวที่แม้จะไปทำงานต่างถิ่นหรือแยกกันอยู่แต่ยังมีการดำรงชีพร่วมกัน จะต้องยื่นคำขอในฐานะครัวเรือนเดียวกัน

[ติดต่อสอบถาม / ดูรายละเอียดที่เว็บไซต์]

สำนักงานคณะกรรมการการศึกษาเมืองคาวาซากิ

ระบบช่วยเหลือด้านการศึกษา ฝ่ายงานทั่วไป แผนกกิจการนักเรียน 044-200-3736
 ค่ายกีฬาพยาบาลจากโรคที่ตรวจพบในโรงเรียน ฝ่ายการศึกษาโรงเรียน แผนกสุขศึกษา 044-200-3293
 ค่ายอาหารกลางวันของโรงเรียน งานส่งเสริมอาหารกลางวันเพื่อสุขภาพ 044-200-2539

เว็บไซต์: <https://www.city.kawasaki.jp/880/category/12-8-1-0-0-0-0-0-0.html>

English / 中文 / 한글 / Español / Português / ภาษาไทย / Người Việt Nam / Filipino / नेपाली

