

# 文教委員会資料

## 所管事務の調査（視察）

### 「中学校完全給食の実施状況について」

資料1 中学校完全給食の実施状況について 視察概要

資料2 学校給食センターの稼働に伴う完全給食の実施について

資料3 学校給食センター概要

資料4 学校要覧・校舎案内図

参考資料1 家庭配布献立表ほか

参考資料2 これまでの検討経過

平成29年11月10日  
教育委員会事務局

## 中学校完全給食の実施状況について 文教委員会視察概要

- 日 程 平成29年11月10日（金）
- 場 所 川崎市立御幸中学校  
（川崎市幸区戸手4丁目2番地1号 電話 044（522）3404）
- 視察者 川崎市議会 文教委員会 12名
- スケジュール
  - 11:50 A棟1階校長室集合  
文教委員会開会  
学校長挨拶  
理事者より資料説明
  - 12:10 移動・視察（給食準備・喫食）  
A棟1階配膳室→特別支援学級→  
B棟2階1学年
  - 12:30 A棟1階校長室へ移動  
試食
  - 13:05 文教委員会閉会

### 【当日の日程（給食時間）】

4	校	時			～12時10分
給	食	12時10分～12時50分			(給食時間40分間)
昼	休	み	12時50分～13時00分		
学	活		13時00分～13時10分		
5	校	時			13時15分～

### 【当日の献立】

- ・ 麦ごはん
- ・ さんまのかば焼き
- ・ 切り干し大根のさっぱりあえ
- ・ じゃが芋のみそ汁
- ・ 牛乳

- 学校給食センター：南部学校給食センター
- 献立：A献立
- 生徒数・学級数 776名・26学級（平成29年5月1日現在）
  - 1学年 7学級 270名
  - 2学年 7学級 249名
  - 3学年 7学級 257名
  - 特別支援 5学級（19名）人数は再掲
  - 合 計 26学級 776名

## 学校給食センターの稼働に伴う完全給食の実施について

実施時期	<ul style="list-style-type: none"> <li>平成29年9月4日～ ☆南部学校給食センター対象22校 (大師、南大師、川中島、桜本、臨港、田島、京町、渡田、富士見、川崎、川崎高校附属、南河原、御幸、塚越、南加瀬、橘、東高津、宮崎、有馬、宮前平、向丘、菅生)</li> <li>平成29年12月1日～ ☆中部学校給食センター対象14校 (日吉、平間、玉川、住吉、井田、今井、中原、宮内、西中原、高津、西高津、野川、平、稲田)</li> <li>☆北部学校給食センター対象12校 (枳形、南菅、菅、生田、南生田、西生田、金程、長沢、麻生、柿生、王禅寺中央、白鳥)</li> </ul>
対象	<ul style="list-style-type: none"> <li>・全学年・全員喫食（選択制ではありません。）</li> </ul>
調理方式	<ul style="list-style-type: none"> <li>・センター方式（各学校給食センターにおいて一括調理し、各学校へ配送します。）</li> </ul>
調理業務	<ul style="list-style-type: none"> <li>・民間調理業者（南部・北部：㈱東洋食品 中部：㈱グリーンハウス）が実施</li> </ul>
献立・物資	<ul style="list-style-type: none"> <li>・献立は、市の栄養教諭・学校栄養職員が、栄養バランス等に十分配慮の上作成します。</li> <li>・献立表は、実施月の前月末までに、学校をとおして各家庭へ配布します。</li> <li>・食材調達にあたっては(公財)川崎市学校給食会を活用し、国産品を基本に、安全・安心・良質な給食物資を確保します。また、地産地消にも配慮します。</li> <li>・食物アレルギーを有する生徒は、学校にて個別に相談を受けます。</li> <li>・牛乳については、アレルギー等のやむを得ない場合を除き全員が喫食します。</li> </ul>
食器等	<p>食器：角仕切皿（強化磁器）、飯碗（強化磁器）、深皿（樹脂製）、汁椀（樹脂製）、トレイ（樹脂製） 食缶：二重保温食缶 食具：箸（はし）・スプーン等を各自持参</p>
給食当番	<ul style="list-style-type: none"> <li>・エプロン、帽子を貸与します。（当番終了後、各家庭で洗濯）</li> <li>・給食当番のマスクについては、各家庭から持参</li> <li>・給食当番の生徒は、食器・食缶等を配膳室等から教室まで運搬し、配食（盛付け）します。</li> </ul>
給食費	<ul style="list-style-type: none"> <li>・平成29年度については、年度途中からの給食実施となるため、センターごとに給食費が異なります。平成30年度以降は、自校・合築校も含めて各校共通の給食費とする予定です。</li> <li>・給食費は年額制です。分割払いにより、他の学校徴収金と同様に口座振替により集金します。</li> <li>・年度途中での転出入や長期欠席等につきましては、月単位での調整を行います。</li> <li>・日々の欠席や通級指導教室への通級等に係る減額や返金はありません。</li> <li>・「学校給食申込書」（平成29年4月以降に配布します）をあらかじめ提出していただきます。</li> <li>・給食費は生活保護や就学援助の対象費目です。詳しくは学校へお問い合わせください。</li> </ul>
給食時間	<ul style="list-style-type: none"> <li>・給食実施に対応した時程での運用を行います。</li> <li>・詳細は、各学校より改めてお知らせします。</li> </ul>
評価・検証	<ul style="list-style-type: none"> <li>・給食実施後に、生徒・保護者・教職員を対象に、給食に関するアンケート（献立、給食時間等についてを想定）を実施する予定です。</li> </ul>
その他	<ul style="list-style-type: none"> <li>・通級指導教室では、アレルギー対応や提供数の管理、配送等の課題がありますので、当面の間、給食の提供はありませんが、引き続き検討してまいります。</li> <li>・給食の実施にあたり、ランチサービスは給食実施前月で終了します。</li> </ul>

平成29年度給食費				
センター	学年	実施月数	給食費	月割額
南部	1・2年	7か月	33,600円	4,800円
	3年		31,500円	4,500円
中部・北部	1・2年	4か月	16,800円	4,200円
	3年		15,600円	3,900円

平成30年度以降の各校共通給食費(予定)		
学年	給食費	月割額
1・2年	51,700円	4,700円
3年	48,400円	4,400円

※自校・合築校方式の東橘・犬蔵・中野島・はるひ野中学校については、引き続き完全給食を実施してまいります。

# 中学校給食の目指す姿・・・「健康給食」について

## 1. とにかく「**美味しい**」中学校給食

主要食材: 米、野菜、肉、卵、牛乳

### 【重点取組項目】

- 「国産食材」にこだわる「**主要食材国産率100%**」
- **和風の天然だしなど、薄味だけど美味しい味付けの工夫**

### 【その他の取組例】

- センターで調理後、直ちに二重保温食缶で直送し、ホカホカで提供
- 地産地消「米・牛乳等は県産を優先使用」
- 市の栄養士が旬の食材を活用し、バランスの良い献立を作成
- 食材の大きさや切り方を指定し、市の栄養士が丁寧に調理指導

## 2. 自然と「**健康**」になる中学校給食

文科省標準: 117g

### 【重点取組項目】

- **年間を通した1食平均で「国産野菜125g」**が摂れる ※月に1回程度はパン・麺類等
- **米飯給食90%以上、「和」の食生活が自然と身に付く「健康給食」**
- **適量が分かりやすい食器のデザイン（ご飯盛り付けラインの表示）**

### 【その他の取組例】

- 1食で10品目以上の食材(東橘中平均: 14、2品目)が摂れる ※トマト水煮缶等、国産品の仕入れが困難な一部品目を除く
- 「昼食時間」の確保(いただきます～ごちそうさま! 「食事時間20分」)
- 「よく噛んで食べる」ことの意識づけ(「1口で30回噛む!」)

## 3. みんなが「**大好きな**」中学校給食

### 【重点取組項目】

- **人気ランキング**を定期的に募集して、**献立に反映**させる
- 中学生と保護者からレシピを募集して、**優秀作品は給食献立に採用**する

### 【その他の取組例】

- 人気給食メニューのレシピを配布
- 毎日の献立のポイントを「今日の一言」として、生徒から発表
- 給食時間にクラスメイトと一緒に給食を食べることや、保護者への啓発等を通じた「共食」の普及

## 中学校給食の献立

### 【献立例(犬蔵中学校等給食初日のメニュー)】

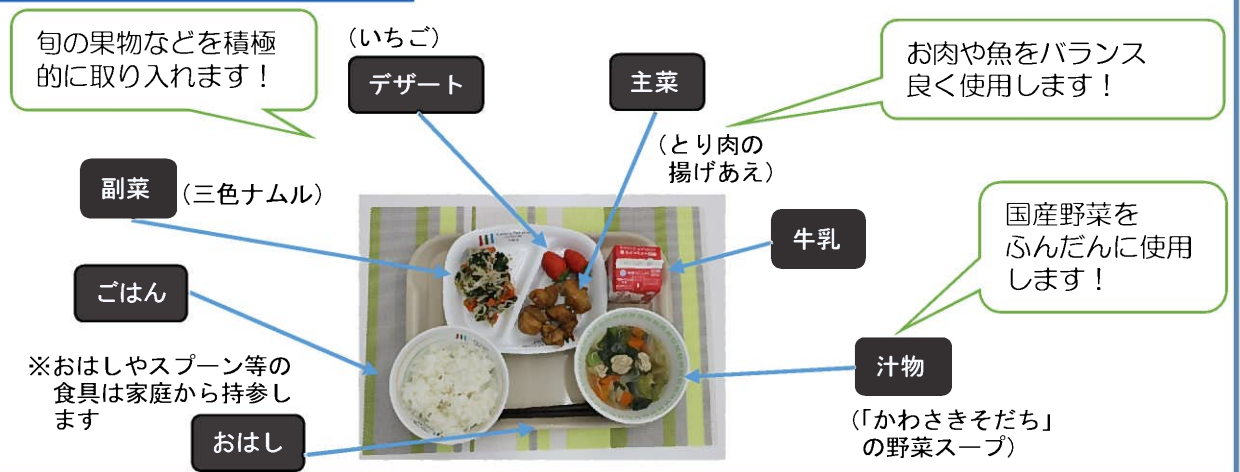

## 施設コンセプト

### 安全 安心

- 国の衛生管理基準等を遵守し、徹底した衛生管理を実現
- HACCPに対応した衛生管理  
※Hazard Analysis and Critical Control Pointの略  
食品の製造・加工工程において予測される食中毒や異物混入などによる危害の発生を分析し、重要管理点を定め監視することにより製品の安全を確保する国際的に定められた衛生管理の手法です。
- 専用コンテナ・専用トラックで各学校へ給食を配送

### エコ

- 環境負荷低減の取組  
・ヒートポンプ給湯器(エコキュート) ・太陽光パネル  
・再生材の利用 ・光熱水使用量の見える化 ・高効率照明を採用  
・施設の断熱効果を高め、快適な作業環境を確保
- 食品リサイクルの取組  
・給食残渣は、リサイクルするために減容します。

### 防災

- 防災設備  
・集中型備蓄倉庫を設置  
・緊急用受水槽水栓(緊急時の飲料水を確保)  
・LPガス式コンロ  
・非常用電源(発電機による情報通信機器等の電力バックアップ)
- 貯蔵しているお米を調理し地域の避難所へ配送

### 施設概要

稼働開始：平成29年9月  
敷地面積：8,704.60㎡  
建築面積：5,484.52㎡  
延床面積：7,230.39㎡  
構造・階数：鉄骨造・2階建て  
調理能力：15,000食(2献立)／日  
アレルギー対応食 150食／日  
配送対象中学校：22校  
配送車両台数：24台  
附带施設：防災備蓄倉庫

### PFI事業概要

事業期間：平成27年10月～平成44年3月  
事業内容：①給食センターの設計及び建設に関する業務  
②開業準備業務  
③給食センターの維持管理に関する業務  
④給食センターの運営に関する業務

### 事業実施体制

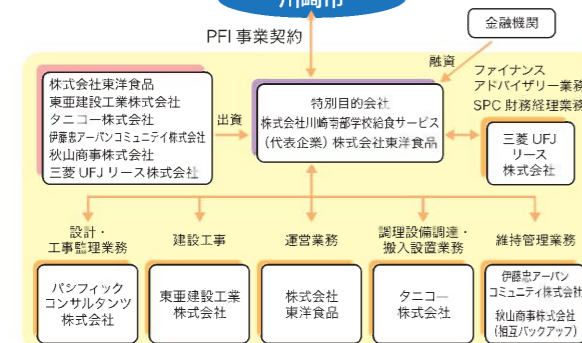

### 川崎市南部学校給食センター 案内図

所在地：〒212-0016  
川崎市幸区南幸町3丁目149番地2  
交通機関：JR南武線 尻手駅から徒歩8分  
矢向駅から徒歩10分  
電話：044-223-7881  
FAX：044-555-0186



# 川崎市南部学校給食センター



川崎市教育委員会

# 川崎市南部学校給食センター 施設概略図

安全・安心で温かく、美味しい『健康給食』を安定して供給します。

## 作業の流れ

荷受 → 下処理 → 上処理 → 調理 → 積込 → 配送 → 回収 → 洗浄 → 消毒



**11 コンテナ室**

食器を入れたコンテナや食缶・器具を熱風で消毒します。



**10 洗浄室**

学校から戻ってきた食器・食缶・コンテナを専用の洗浄機で洗浄します。



**9 ドックシェルター**

配送搬入場所にドックシェルターを設置し、虫等の侵入を防ぎます。



**8 アレルギー対応調理室**

専用の前室を設けアレルギーの混入を防止し、食物アレルギー対応食を調理します。

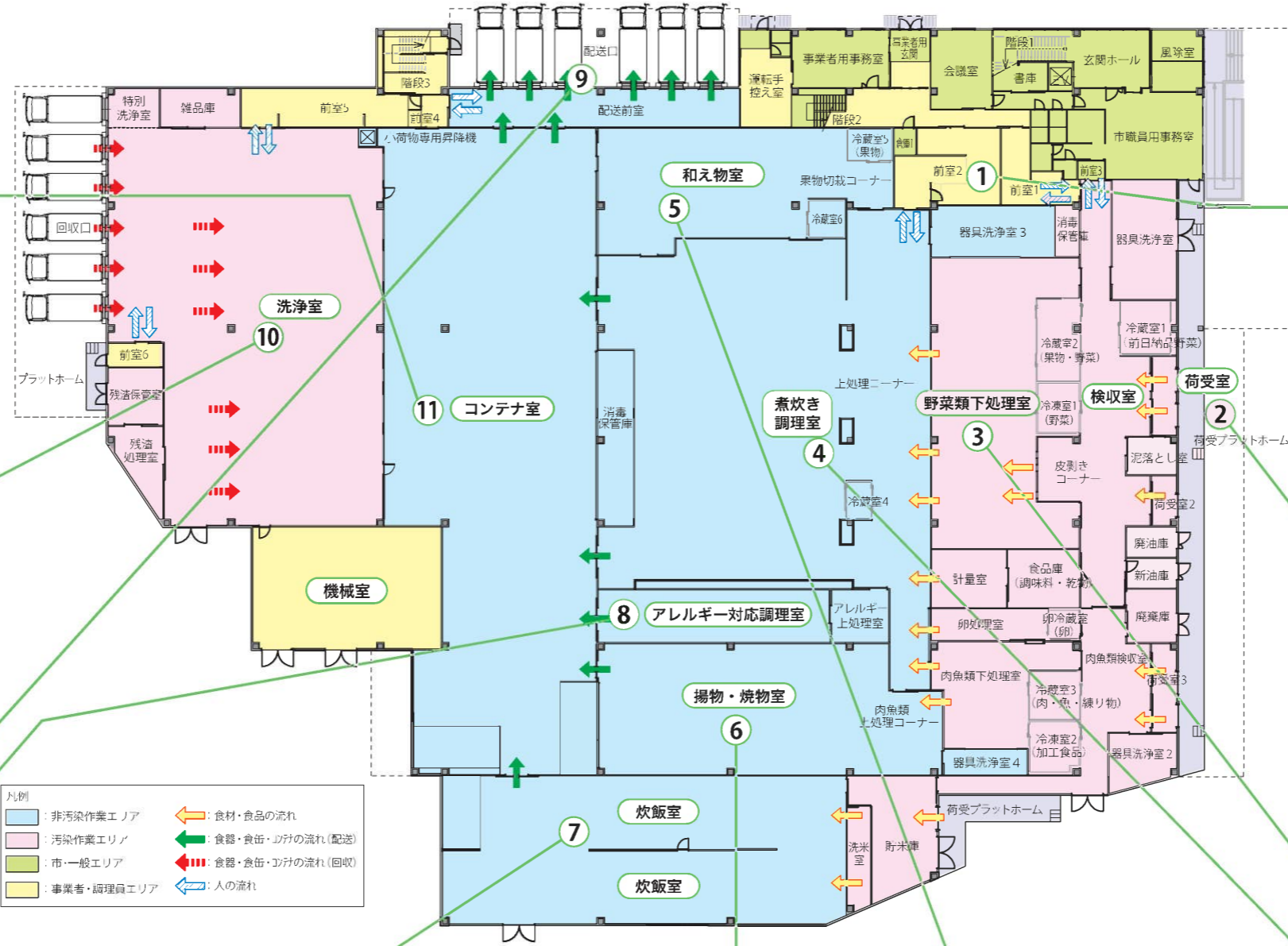

凡例	色	説明
非汚染作業エリア	青	食材・食品の流れ
汚染作業エリア	赤	食器・食缶・汁の流れ(配送)
市・一般エリア	緑	食器・食缶・汁の流れ(回収)
事業者・調理員エリア	黄	人の流れ



**7 炊飯室**

全自動炊飯システムを導入し、最大15,000食を炊飯します。



**6 揚物・焼物室**

連続フライヤー・スチームコンベクションオープンにより、揚物・焼物を調理します。



**5 和え物室**

温度管理された室内で、サラダ等の和え物や、果物を調理します。



**4 煮炊き調理室**

蒸気式回転釜により、汁物や煮物等を調理します。



**1 前室**

調理室に入室する前に、専用靴に履き替え、手洗いをします。調理員に付着した毛髪やチリ等をエアシャワーで除去します。



**2 荷受室**

納入業者からの食材受け入れを行う場所で、食材の鮮度、品質、数量等を確認します。



**3 野菜類下処理室**

野菜や果物類の洗浄等の下処理を行います。生のままで提供する果物類は専用の下処理ラインを設け、他の野菜との交差汚染を防止します。

# 安全 安心

## HACCP※1の概念に基づいた 高衛生な環境の実現

- 国の衛生管理基準等を遵守し、汚染作業区域・非汚染作業区域を明確にゾーニング
- 垂直搬送システム等を利用し、交差汚染リスクを低減
- エアカーテン、ドックシェルター、風除室、高性能フィルター等により、外部からの防塵対策等を徹底

※1: HACCPとは、調理工程上の危害要因を分析し、安全を効率よく確保する管理手法。

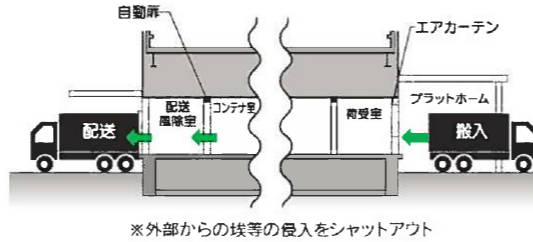

# 環境

## 環境負荷低減の取組

高効率照明の採用、再生砕石等エコマテリアルの利用、複層ガラスによる空調負荷の低減、光熱水使用量の見える化など環境配慮技術を導入

## 食品リサイクルの取組

調理で出た野菜くずや、回収した残食は、粉砕流し台にて粉砕後、厨芥処理機にて減容

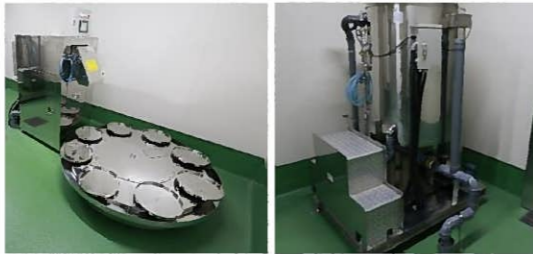

【厨芥処理機】

# 防災 対策

## 防災設備

- 集中型備蓄倉庫を設置
- 緊急用受水槽水栓（緊急時の飲料水を確保）
- LPガス式コンロ（市職員用事務室）
- 非常用電源（発電機による情報通信機器等の電力バックアップ）
- 貯蔵しているお米を調理し地域の避難所へ配送



【集中型備蓄倉庫】

【緊急用受水槽水栓】

## PFI事業概要

- 事業期間 / 平成27年12月～平成44年3月
- 事業内容 / ①給食センターの設計及び建設に関する業務  
②開業準備業務  
③給食センターの維持管理に関する業務  
④給食センターの運営に関する業務



## 施設概要

- 所在地 / 川崎市中原区上平間1700番地8
- 調理能力 / 10,000食(2献立) / 日(アレルギー対応食100食 / 日)
- 配送対象 / 日吉、平間、玉川、住吉、井田、今井、中原、宮内、西中原、高津、中学校 西高津、野川、平、稲田
- 規模 / 敷地面積 7,186㎡ 延床面積 4,753㎡ 建築面積 3,320㎡
- 構造・階数 / 鉄骨造・2階建て
- 配送車両台数 / 18台
- 附属施設 / 防災備蓄倉庫
- お問い合わせ先

【川崎市】川崎市教育委員会事務局 健康給食推進室 中部学校給食センター  
TEL.044-201-1008 FAX.044-555-5032

【SPC】川崎市中部学校給食センター内 ㈱グリーンハウス  
TEL.044-201-6713 FAX.044-201-6713



●交通手段  
JR 南武線 平間駅から徒歩約10分  
JR 南武線 鹿島田駅から徒歩約10分



川崎市教育委員会





## 施設コンセプト

### 安全 安心

- 国の衛生管理基準等を遵守し、徹底した衛生管理を実現
- HACCPに対応した衛生管理  
※Hazard Analysis and Critical Control Pointの略  
食品の製造・加工工程において予測される食中毒や異物混入などによる危害の発生を分析し、重要管理点を定め監視することにより製品の安全を確保する国際的に定められた衛生管理の手法です。
- 専用コンテナ・専用配送車で各学校へ給食を配送

### エコ

- 環境負荷低減の取組  
・ヒートポンプ給湯器（エコキュート） ・太陽光パネル  
・再生材の利用 ・光熱水使用量の見える化 ・高効率照明を採用  
・施設の断熱効果を高め、快適な作業環境を確保
- 食品リサイクルの取組  
・給食残渣は、減容しリサイクルします。

### 防災

- 防災設備  
・緊急用受水槽水栓（緊急時の飲料水を確保）  
・LPガス式コンロ  
・非常用電源（発電機による情報通信機器等の電力バックアップ）
- 貯蔵しているお米を調理し地域の避難所へ配送

## 施設概要

稼働開始：平成 29 年 12 月  
敷地面積：2,757.60㎡  
建築面積：1,461.51㎡  
延床面積：4,216.88㎡  
構造・階数：鉄骨造・地上 3 階、地下 1 階建て  
調理能力：6,000 食（1 献立）／日  
アレルギー対応食 60 食／日  
配送対象中学校：12 校  
配送車両台数：10 台

## PFI 事業概要

事業期間：平成 27 年 12 月～平成 44 年 3 月  
事業内容：①給食センターの設計及び建設に関する業務  
②開業準備業務  
③給食センターの維持管理に関する業務  
④給食センターの運営に関する業務

## 事業実施体制

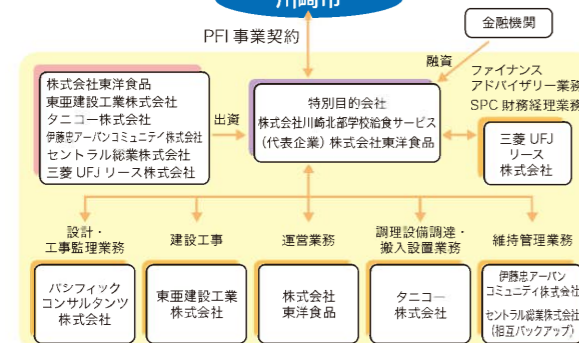

## 川崎市北部学校給食センター 案内図

所在地：〒215-0033  
川崎市麻生区栗木 2 丁目 8-5  
交通機関：小田急多摩線黒川駅から徒歩 7 分  
電話：044-322-9911  
FAX：044-987-2095



# 川崎市北部学校給食センター



川崎市教育委員会

# 川崎市北部学校給食センター 施設概略図

安全・安心で温かく、美味しい『健康給食』を安定して供給します。

作業の流れ

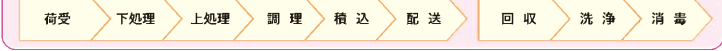

**①前室**  
調理室に入室する前に、専用靴に履き替え、手洗いをします。調理員に付着した毛髪やチリ等をエアシャワーで除去します。

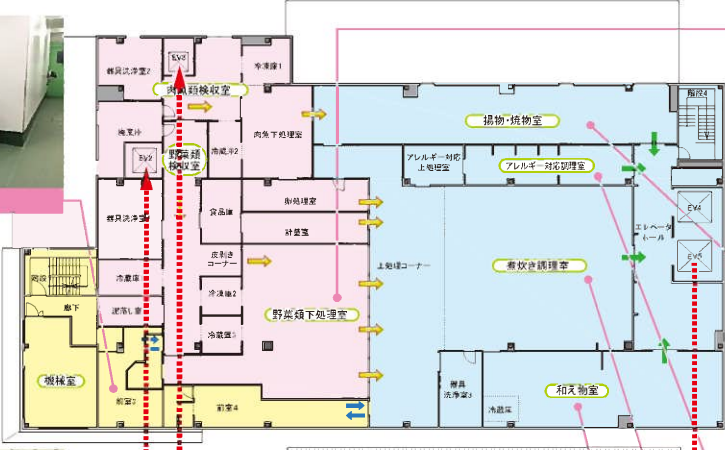

**③野菜類下処理室**  
野菜や果物類の洗浄等の下処理を行います。生のままで提供する果物類は専用の下処理ラインを設け、他の野菜との交差汚染を防止します。



**④揚物・焼物室**  
連続フライヤー・スチームコンベクションオープンにより、揚物・焼物を調理します。



**②荷受室**  
納入業者からの食材受け入れを行う場所で、食材の鮮度、品質、数量等を確認します。

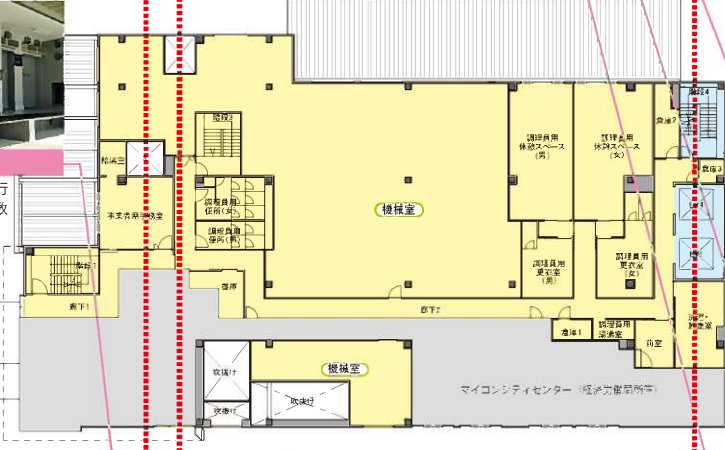

**⑤アレルギー対応調理室**  
専用の前室を設けアレルギーの混入を防止し、食物アレルギー対応食を調理します。



**⑩コンテナ室**  
食器を入れたコンテナや食缶・器具を熱風で消毒します。

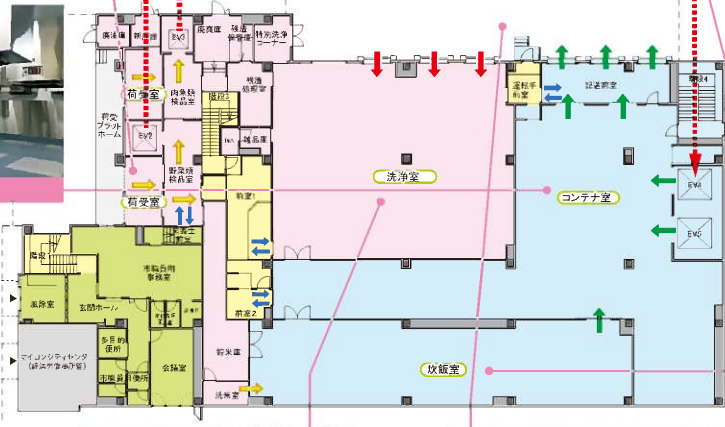

**⑥煮炊き調理室**  
電気式回転釜により、汁物や煮物等を調理します。



**⑦和え物室**  
温度管理された室内で、サラダ等の和え物や、果物を調理します。



**⑩洗浄室**  
学校から戻ってきた食器・食缶・コンテナを専用の洗浄機で洗浄します。



**⑨ドックシェルター**  
配送搬入場所にドックシェルターを設置し、虫等の侵入を防ぎます。



**⑧炊飯室**  
全自動炊飯システムを導入し、最大6,000食を炊飯します。



11月の県内産の食材は、米、牛乳です。  
市内産の野菜は、11月22日のポトフの「にんじん」「キャベツ」「大根」、11月27日の「にんじん」です。  
(天候の影響により、県内産、市内産食材を使用できない場合があります。)



©T.Nakamoto

★のついているものは、学校に直接配送されます。

日	月	火	水	木	金
			1日	2日	3日
			802kcal 35.1g	906kcal 29.1g	文化の日 
6日		7日	8日	9日	10日
831kcal 38.2g	788kcal 31.3g	828kcal 33.8g	744kcal 31.3g	896kcal 28.9g	
13日	14日	15日	16日	17日	
827kcal 33.1g	884kcal 31.4g	817kcal 35.6g	820kcal 33.6g	880kcal 35.7g	
20日	21日	22日	23日	24日	
848kcal 35.5g	819kcal 31.7g	819kcal 35.1g	24日(金)は、「和食給食の日」の献立です。 	799kcal 31.8g	
27日	28日	29日	30日		
873kcal 39.5g	834kcal 29.3g	862kcal 33.7g	816kcal 39.4g	※枠内下部の数字は、エネルギー(kcal)とたんぱく質(g)を表示しています。 ※給食休止日が学校ごとに異なりますので、ご注意ください。学校からの配布物などでご確認いただくようお願いいたします。	

給食での食物アレルギー情報について

中学校給食で、除去食対応するアレルギー食品は、卵、乳、小麦、落花生、えび、かにの7品目です。上記7品目のアレルギー食品を使用している献立には、以下の表示を記載しています。(7品目のうち給食で使用しない、そば、落花生、かにを除く。)  
※今月から、それぞれのメニューの横に表示をしています。

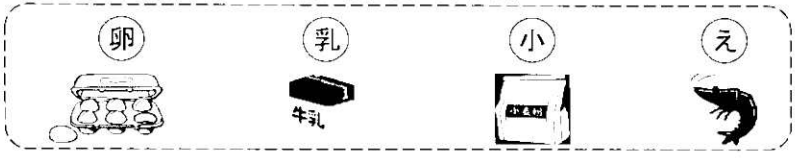

食物アレルギーの情報や給食で使用する食材の情報については、QRコードをご利用ください。QRコードをご利用できない方は、学校にご相談いただくか、以下のURLを直接入力してください。



<http://www.city.kawasaki.jp/880/page/0000037906.html>  
※給食の食材の産地や放射能検査結果もご覧いただけます。

**COOP** 寒い時期  
ユークス おうちで食べよう  
あったかごはん

**広告**

資料請求は0120-123-581  
(月～金)9時～20時 / (土)9時～17時 (携帯電話からでもOK!)

あなたにまつく。  
**おうちCO-OP**  
生鮮の宅配

スマートフォン

こちらは、広告欄です。川崎市の学校給食の掲載内容とは関係ありません。

日増しに秋の深まりを感じる季節となりました。今月は、南部学校給食センターで給食を作っている様子を紹介します。

## 南部学校給食センターレポート

南部学校給食センターでは、1日にA・B献立合わせて約13,500食を市内22校の中学校へ届けています。献立の作成や調理指示は市の栄養士がしっかりと行い、約100人の調理員が心を込めて丁寧に給食を作っています。

**\*納品・検収\***



八百屋さんなどの納入業者から食材を受け取った後、食材の品質や温度に問題がないか、数量がきちんと合っているかなどを確認する「検収作業」を行います。

この日は6,500人分、約400kgのぶどうが届きました。

**\*調理\***

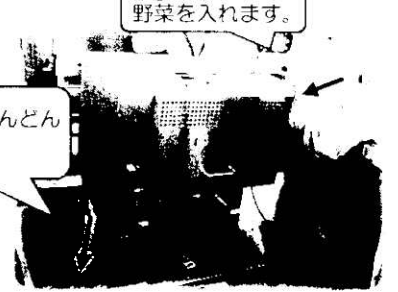

野菜を、電動の「スライサー」や「さいの目切り機」で切ります。献立によって切り方や長さ、厚さを変えています。

切った野菜がどんどん出てきます。

**\*下処理\***



野菜は、皮をむいてヘタなどを切り落とした後、3回以上洗います。生で食べる野菜や果物は、専用の水槽で洗っています。

チンゲン菜は、葉をハラして3回以上水槽を替えて洗っています。

**煮炊き調理**



この1釜で1,200人分のカレーを作っています。

**揚げ物・焼物**



フライなどの揚げ物は、長さ約5mの「連続フライヤー」に食材を流して揚げます。焼き魚やハンバーグは、「スチームコンベクションオープン」で蒸気をあて、ふっくら焼き上げます。

大きなオープンが6台あります。

**和え物**



ポイル野菜など冷たいおかずに向う野菜は、茹でた後、「真空冷却機」という機械で急冷し、室温を低く設定した「和え物室」で調理します。

**アレルギー対応調理**

食物アレルギーの除去食は、原因食品の混入を防止するため、「アレルギー対応調理室」で作ります。鍋やおたまなどの調理器具は全て専用のものを使用しています。

**炊飯**

全国の学校給食センターでは数少ない炊飯設備を設置しています。22校分のご飯を炊きあげます。

給食ができあがったら、各クラスの食缶に入れ、約50人の配送員が専用の配送車でみなさんの学校に届けます。全員で力を合わせて、安全・安心でおいしい給食づくりに取り組んでいます。

**★南部学校給食センターのホームページもぜひご覧ください★**

<http://park17.wakwak.com/~kawasakinanbu/index.html>

※川崎市教育委員会ホームページからもアクセスできます。

# 給食センターだより

～みんなで創る「健康給食」～

29年9月  
発行

9月も下旬に入り、朝晩は過ごしやすい季節になってきました。学校給食センターの給食開始から約1か月が経ちました。給食には慣れてきましたか。配膳はクラスで協力してできているでしょうか。食欲の秋、そしてスポーツの秋ですね。今月は、みなさんの体づくりに必要な栄養について紹介します。

## ～体づくりに必要なのは、バランスの良い食事～

体づくりのための特別な食事はありません。毎日、三食バランスのよい食事をするのが、体づくりには一番の近道です。バランスのよい食事の基本は、主食・主菜・副菜がそろった食事です。

給食はみなさんの体づくりに必要な栄養を考えて作られています。裏面の献立表には、①主食 ②主菜 ③副菜 ④汁物や果物 ⑤牛乳の順で1日の献立名が記載されているので、自分で食事を考える時の参考にしてみましょ。

**主に体の調子を整える、ほかの栄養素のはたらきを補助する『ビタミン』『ミネラル』『食物繊維』を多く含む。**  
【野菜、海藻、きのこなど】

**主に筋肉や皮膚、爪など体をつくるものになる『たんぱく質』を多く含む。**  
【肉、魚、卵、大豆など】

**は、歯や骨の成長に必要な『カルシウム』を多く含む。**  
【牛乳、チーズ、ヨーグルトなど】

**主にエネルギーのもとになる『炭水化物』を多く含む。**  
【ごはん、パン、麺など】

**主食、主菜、副菜で足りない栄養素を補う。**

**栄養バランスだけではなく成長期の体づくりのことも考えています。**

## 中学生の食事 Q&A

**Q. 中学の給食ではごはんの量が増えました。なぜですか。**

**A.** ごはんに多く含まれる炭水化物は、エネルギー源となるとても重要な栄養素です。不足すると思考力が低下したり、運動ではパフォーマンスが低下したりすることがあります。

給食で使うごはんの食器の内側に、2本の線があります。ごはんを上線のまですり付けると、中学生の一食に必要な量になります。少なくとも、下の線まで食べないと栄養が偏ってしまいます。給食を参考に、ごはんの適量をおぼえましょ。



**Q. 給食に牛乳が毎日つくのはなぜですか。**

**A.** 成長期の体は、カルシウムをととても多く必要としています。カルシウムは牛乳、乳製品や海藻類、小魚、大豆や大豆製品などに多く含まれています。意識して食べるようにしましょう。

特に牛乳に含まれているカルシウムは、量が多く体内への吸収もよいので、給食ではほとんど毎日提供しています。苦手な人も頑張って飲んでほしいと思います。



# 給食センターだより

～みんなで創る「健康給食」～

29年8月  
発行

夏休みも終わり、いよいよ南部学校給食センターの給食が始まります。久しぶりの給食が楽しみな人も、不安な人も、みんなで協力して給食時間を過ごしてほしいと思います。中学校給食では、はし、スプーンなどは家庭から持参になります。裏面の献立表を確認して、忘れずに用意しましょう。

## すいぶんほきゅう こまめに水分補給をしよう！

夏場や運動時には、汗をたくさんかきます。また、運動をしていなくても、1日に約2～2.5Lの水分が、呼吸や汗、尿、便、などによって失われます。

人間の体内の水分量は、体重の約60%です。そのうち1%の水分量が失われると、のどの渴きを感じ始め、2～4%失われると、めまいや吐き気などの脱水症状や熱中症の症状が現れ始めます。

例えば、体重が50kgの場合、1%の水分量は300mlです。のどが渴いたところには、すでにコップ1～2杯分の水分が失われているということです。運動時だけでなく、のどが渴く前（運動前、寝る前、入浴前など）に、こまめに水分補給をすることが大切です。

**◆ 普段の生活での水分補給**

水やお茶など、糖分や塩分を含まない飲み物にしましょう。



**◆ 運動時の水分補給**

基本は水やお茶でかまいませんが、大量に汗をかくときは、塩分や糖分を含むスポーツドリンクなども活用しましょう。

参考：「基礎栄養学」南江堂

## どんな朝食を食べていますか？

長い休みで暑い日が続くと、生活リズムが乱れがちです。朝食をしっかりと食べることで、生活リズムを整えることができます。みなさんは、どんな朝食を食べていますか。

	☹️ ちょっぴり朝食	😊 まあまあ朝食	★😊★ ばっちり朝食
メニュー	主食のみ (ごはん、パンなど) 	主食+主菜 (ごはん・納豆、ハムチーズトーストなど) 	主食+主菜+副菜 (ごはん・目玉焼き・具だくさんのみそ汁など) 
ひと言コメント	納豆やゆで卵、ミニトマトなどをプラスしてみましょう。食パンにチーズをのせてもいいですね。	野菜たっぷりのスープやみそ汁、サラダなどをプラスしてみましょう。どうしても難しければ、100%の野菜ジュースなども活用してみましょう。	日替わりで色々なメニューにしたり、くだもの果物などをプラスしたりしましょう。朝練の日は多めにするなどの調節もできるといいですね。

朝、何も食べていない人は、牛乳や果物など、何かを口にするところから始めてみましょう。



# 給食センターだより

～みんなで創る「健康給食」～

29年7月  
発行

7月に入り、夏休みが近づいてきました。8月29日(火)と8月31日(木)に試行給食を実施し、9月4日(月)から南部学校給食センターの給食が始まります。試行給食の献立は、8月下旬に配布する9月分家庭配布献立表に記載しますので、ご覧ください。

## 給食で必要な持ち物のお知らせ

### 【全員の持ち物】

- ◎ はし、スプーン、フォーク…献立を確認し、準備してください。
- ◎ ハンカチ…給食の前には必ず手を洗います。毎日清潔なものを準備してください。



### 【給食当番の持ち物】

- ◎ マスク…給食当番はマスクをつけて準備をします。各自で清潔なものを用意しましょう。
- ◎ 帽子・エプロン…学校から貸し出します。当番が終わったら、自宅で洗濯をしてください。次の人が気持ちよく使えるよう、アイロンがけをお願いします。殺菌効果もあり衛生的です。



## 犬蔵中学校の給食の様子を紹介します。

5月17日、宮前区にある犬蔵中学校の給食の様子を見学しました。今年1月から、学校の給食室で調理する「自校調理場方式」で給食が始まっています。給食当番が1階の配膳場所から2～4階にある教室まで食器や食缶を運んでいます。ルールを守って短時間で運び上げていました。

### 「準備」の様子

給食当番は、一方通行で1階の配膳場所まで給食を取りに行きます。重い食缶や食器カゴは二人で、階段を使って運んでいました。その間に給食当番以外の生徒は手洗いや、机を拭いていました。15～20分程度で準備が整っていました。



この日の献立は、ごはん・豚肉のトマト煮・ベジタブルスープ・メロン・牛乳でした。

### 「食事」の様子

「いただきます」の後、その日の給食に関するクイズを当番が読み、グループごとに楽しく会話をしながら食べていました。おかわりをする生徒も多かったです。食事の時間は20分くらいで、ほとんどの生徒が食べ終わっていました。

### 「片づけ」の様子

クラスごとに整列して、返却場所に食器や食缶を運んでいました。牛乳パックの片づけは、委員会の生徒がチェックをして、きれいに片づけていました。給食調理員の方へ「ごちそうさまでした」と、きちんとあいさつをしていました。



発行：川崎市教育委員会事務局健康給食推進室

南部学校給食センター開設準備担当



# 給食センターだより

～みんなで創る「健康給食」～

29年5月  
発行

木々の緑が目まぶしい、さわやかな季節になりました。南部学校給食センターでの給食開始まで、あと3か月程です。食に関する正しい知識を身に付け、食の自己管理ができるよう、今月から定期的に給食センターだよりを発行いたします。ぜひ、ご家庭のみなさんでご覧ください。

## ◆◆ 南部学校給食センターの給食が、9月からスタートします ◆◆



★ 北部学校給食センター (12月開始) 圏立

★ 中部学校給食センター (12月開始) 圏立

給食センターで衛生的に調理し、各学校へ専用トラックで配送します。二重保温食缶を使用し、温かい給食を提供いたします。

### 南部学校給食センター

所在地: 幸区南幸町3丁目 提供食数: 15,000食/日(最大)

配送中学校: A圏立 南大師、臨港、田島、京町、渡田、川崎高校附属、

御幸、橘、東高津、宮崎、宮前平

B圏立 大師、川中島、桜本、富士見、川崎、南河原、

塚越、南加瀬、有馬、向丘、菅生

※A圏立、B圏立とも内容は同じですが、提供日が異なります。

### 南部学校給食センター開設準備担当栄養士



川崎市の中学校給食は、『健康給食』を目指します。

- ① 美味しい中学校給食
  - ・主要食材は国産品
  - ・薄味だけど美味しい味付けの工夫
- ② 健康になる中学校給食
  - ・野菜をたっぷり
  - ・米飯給食90%以上
- ③ みんなが大好きな中学校給食



### 食物アレルギー対応について

※詳細は、「川崎市立中学校における食物アレルギー対応について」をご覧ください。

#### \*対応決定までの流れ

食物アレルギーにより学校での対応が必要な場合は、医師の診断による「学校生活管理指導表」をもとに個別面談を実施します。面談後、校内食物アレルギー対応委員会が対応内容を決定します。決定した内容は学校より「学校給食における食物アレルギー対応決定通知書」でお知らせします。

#### \*毎日の給食対応について

個別の容器に入った「除去食」(アレルギーの原因食品を抜いて作った献立)を食べる、家からお弁当を持参する、などの対応があります。

また、教室内では間違えてアレルギーの原因食品を食べてしまわないよう、個別の資料を掲示するなどの、情報の共有を行います。

食物アレルギーのある生徒も安全で楽しく給食の時間が送れるように、みんなで協力しよう!



# 献立種別一覧表

## 《学校別》

所在区	中学校	献立	
川崎区	大南川	師島	南部B
	大南川	師島	南部A
	桜	本	南部B
	臨田	港	南部A
	京渡	島町	南部A
	富川	田見	南部A
	川崎高校附属	崎	南部B
幸区	南河	原幸	南部B
	御塚	越吉	南部A
	日南加	瀬	中部C
中原区	平	間川	南部B
	玉住	川吉	中部D
	井今	田井	中部C
	中宮	原内	中部D
	西中	原	中部C
	東橘	橘	中部C
高津区	高東	津津	合築校
	西高	津	南部A
		津	中部D
宮前区	宮野	崎川	南部A
	有宮	馬平	中部D
	向平	平丘	南部B
	菅犬	生蔵	南部B
多摩区	稲	田	自校
	枅	形	中部D
	中野	島	北部
	南菅	菅	自校
麻生区	生南	田	北部
	西生	田	北部
	金長	程	北部
	麻柿	沢	北部
	柿王	生	北部
	白は	生	北部
	中央	北部	
	野	合築校	

## 《献立別》

献立	中学校	
南部A	南大	師島
	臨田	港島
	京渡	町田
	川崎高校附属	幸
	橋高	津崎
	東宮	平
	宮前	師島
南部B	大川	本見
	桜富川	崎
	南河	原
	塚南	越瀬
	有向	馬丘
中部C	日玉	吉川
	井中	田原
	西中	内原
中部D	平住	間吉
	今高	井津
	西野	津川
	稲	田
	枅	形
	南菅	菅
北部	生南	田
	西生	田
	金長	程
	麻柿	沢
	柿王	生
	白東	中央
自校・合築校	野	
	はるひ	



今月の目標

「和食を知ろう」



11月24日は「和食の日」です!

毎年、一人ひとりが「和食」文化について認識を深め、和食文化の大切さを再認識するきっかけの日となつていくようお願いをこめて、11月24日を「いい日本食」「和食」の日と制定しました。

(和食文化国民会議HPより)



【お願い】

・片付けの時、必ず食具(おたま、トングなど)は、食具かごに入れて返却してください。よろしくお願いします。

食具かごをお盆にのせて運ぶようにすると床が汚れません。

※(食缶におたまなどが入っていると、給食センターで片付けの際に機械の故障の原因になってしまいます。)



水		木		金					
<p>1</p>		<p>2</p>		<p>3</p>					
<p>大根は日本で一番多く食べられている野菜です。一年中食べられますが、寒い時期にとれる大根は、甘味があつてとてもおいしいです。今日はとり肉や車ふと一緒に煮物にしました。</p>		<p>えのきだけには、食物せんいやビタミンB<sub>1</sub>、B<sub>2</sub>などの栄養が多く含まれています。これらは水に溶けやすいのでみそ汁や鍋物に入れて汁ごと食べると栄養を全部とることが出来ます。</p>		<p>給食のみそ汁に使っているだしは、こんぶとかつおの厚けすり節からとっています。厚けすり節は、蕎麦つゆを作るときに使われます。じっくり煮出すことで、コクと風味が豊かな濃いだしがとれます。</p>					
<p>6</p>		<p>7</p>		<p>8</p>		<p>9</p>		<p>10</p>	
<p>みかんは日本の果物の中で一番多く作られています。500年くらい前から日本各地で食べられるようになりました。ビタミンCが豊富で風邪予防にもなります。</p>		<p>今日のふりかけには、大根の葉を入れました。大根は白い部分だけでなく、葉もおいしく食べられます。大根葉には、他の野菜に比べカルシウムが多く含まれています。</p>		<p>ナムルは韓国家庭料理のひとつで、ゆでた野菜を調味料とごま油であえたものです。今日は野菜だけでなく、鉄分や食物せんいを多く含むひじきを加えました。</p>		<p>りんごは、秋から冬が旬の果物です。国内の収穫量の半数以上を青森県で生産しています。皮がついたまま食べられる果物で、食物せんいを含むため、腸の働きを整える作用があります。</p>		<p>給食のみそ汁に使っているだしは、こんぶとかつおの厚けすり節からとっています。厚けすり節は、蕎麦つゆを作るときに使われます。じっくり煮出すことで、コクと風味が豊かな濃いだしがとれます。</p>	
<p>13</p>		<p>14</p>		<p>15</p>		<p>16</p>		<p>17</p>	
<p>ジュリエンスープは、「せん切り」という意味です。今日のスープには、1人分に約120gの野菜が入っていて、これは1日に摂るべき野菜量の1/3にあたります。せん切りにすることで食べやすくなります。</p>		<p>ボイル野菜には、にんじん、キャベツの他に4色の豆を入れました。黄色は黄大豆、緑は青大豆、白は手亡豆、赤は金時豆です。</p>		<p>芋煮は、山形県の郷土料理で芋、ごぼう、きのこ、長ねぎ、肉などを入れた鍋料理で、山形市で行われる芋煮会が有名です。給食では、貝だくさんの汁物にアレンジしています。</p>		<p>もずくは、海藻の仲間です。酢の物にして食べることもありますが、今日は乾燥したもずくをすまし汁に入れました。フコイタンという食物せんいが多い食品です。</p>		<p>胚芽丸パンには切れ目が入っているため、ハンバーグをはさんで食べます。大根のクリームシチューは、小麦粉で作ったルーではなく、米粉でとろみをつけています。</p>	
<p>20</p>		<p>21</p>		<p>22</p>		<p>23</p>		<p>24</p>	
<p>白菜についている黒い点々を見たことがありますか。これはポリフェノールという成分が黒く見えるためです。少しびっくりますが、問題なく食べられます。寒くなるほど甘みが増しておいしくなる冬が旬の野菜です。</p>		<p>かつおは、成長期の体に欠かせない鉄分が豊富な魚です。今日は魚が苦手な人にも食べやすいようフライにしています。ちなみに、まぐろと同じように、泳ぎ続けなくて生きていけないバワフルな魚です。</p>		<p>ポトフには、川崎市内産のキャベツ、にんじん、大根が入っています。「ポトフ」はフランス語で火にかけた鍋という意味で、野菜や肉をじっくりと煮込んだフランスの家庭料理です。</p>		<p>今日は「和食給食の日」の献立です。濃くとっただしを、主菜、副菜、汁物すべてに使用しました。だしのおいしさを味わってください。みそ汁の仕上げに山椒を加えました。風味の違いが感じられるでしょうか。</p>			
<p>27</p>		<p>28</p>		<p>29</p>		<p>30</p>		<p>樹脂, 磁器</p>	
<p>今日のにんじんしりしりは、沖繩の郷土料理のひとつです。「かわさきそだち」のにんじんにせん切りにし、ツナや白ごまと一緒に炒めました。川崎市内でも多くの野菜が生産されているので調べてみましょう。</p>		<p>今日はグイズです。白菜はアブラナ科の野菜ですが、同じアブラナ科の野菜は次のうちどれでしょう。①ブロッコリー ②ほうれん草 ③わさび 正解は・・・全部です。いずれの野菜もモンシロチョウが天敵です。</p>		<p>しゅうまいは、点心のひとつです。点心とは、中国で軽い食事として食べる料理の仲間です。中国では、ウーロン茶などの中国茶を飲みながら点心を食べることを「飲茶(やちや)」といいます。</p>		<p>もやしは、大豆や緑豆を暗く温かい場所で発芽させたものです。大豆や緑豆にはあまり含まれていなかったビタミンCが、発芽してもやしになると増えます。</p>		<p>※食器は4種類あり、そのうち2~3種類を使用します。配り方表を確認してから配膳しましょう。</p>	

★一ロメモは、食事の前に日直や係が読み上げるなど活用してください★

## ■川崎市南部学校給食センター 9月献立

平成 29 年 9 月 4 日(月) A 献立	平成 29 年 9 月 4 日(月) B 献立		
	<p>ツナそぼろごはん (ごはん) きゅうりの中華づけ 豚汁 牛乳★</p> <p>828kcal 30.7g</p>		<p>ごはん さけのから揚げ 「かわさきそだち」の なすのミートパスタ ジュリエンスープ 牛乳★</p> <p>865kcal 37.5g</p>
平成 29 年 9 月 5 日(火) A 献立	平成 29 年 9 月 5 日(火) B 献立		
	<p>麦ごはん チキンカレー ポイル野菜 和風ドレッシング ぶどう 牛乳★</p> <p>838kcal 30.8g</p>		<p>麦ごはん とり肉の香味焼き キャベツのソテー トマトと卵のスープ 冷凍りんご★ 牛乳★</p> <p>760kcal 33.0g</p>
平成 29 年 9 月 6 日(水) A 献立	平成 29 年 9 月 6 日(水) B 献立		
	<p>発芽米ごはん ふりかけ 豚肉ととうがんの煮物 みそ汁 ミニフィッシュ 牛乳★</p> <p>892kcal 37.9g</p>		<p>タコライス (発芽米ごはん) ベジタブルスープ 冷凍みかん 牛乳★</p> <p>840kcal 34.9g</p>
平成 29 年 9 月 7 日(木) A 献立	平成 29 年 9 月 7 日(木) B 献立		
	<p>ごはん ししゃものから揚げ もやしとうま煮 夏おでん 牛乳★</p> <p>803kcal 31.9g</p>		<p>ごはん 豚肉のしょうが焼き キャベツとじゃこの 炒め煮 みそ汁 牛乳★</p> <p>868kcal 34.4g</p>
平成 29 年 9 月 8 日(金) A 献立	平成 29 年 9 月 8 日(金) B 献立		
	<p>ごはん とり肉のレモンじょうゆ ベーコンポテト ミネストローネ 牛乳★</p> <p>902kcal 34.1g</p>		<p>ごはん さわらの カレーソースかけ ごまきゅうり 野菜スープ 牛乳★</p> <p>753kcal 33.0g</p>
平成 29 年 9 月 11 日(月) A 献立	平成 29 年 9 月 11 日(月) B 献立		
	<p>麦ごはん あじのてり焼き 生揚げの炒め煮 とうがんスープ 牛乳★</p> <p>735kcal 34.1g</p>		<p>ハヤシライス (麦ごはん) キャベツのスープ煮 ミニトマト はっこう乳★</p> <p>854kcal 29.7g</p>

<p>平成 29 年 9 月 12 日(火) A 献立</p> 	<p>タコライス(ごはん) ベジタブルスープ 冷凍みかん 牛乳★</p> <p>823kcal 34.5g</p>	<p>平成 29 年 9 月 12 日(火) B 献立</p> 	<p>ごはん あじのてり焼き 生揚げの炒め煮 とうがんスープ 牛乳★</p> <p>737kcal 33.9g</p>
<p>平成 29 年 9 月 13 日(水) A 献立</p> 	<p>発芽米ごはん さばの塩焼き 含め煮 すまし汁 牛乳★</p> <p>811kcal 35.7g</p>	<p>平成 29 年 9 月 13 日(水) B 献立</p> 	<p>チキンクリームライス (発芽米ごはん) ひじきのサラダ ぶどう 牛乳★</p> <p>845kcal 27.7g</p>
<p>平成 29 年 9 月 14 日(木) A 献立</p> 	<p>ハヤシライス (麦ごはん) キャベツのスープ煮 ミニトマト はっこう乳★</p> <p>854kcal 29.7g</p>	<p>平成 29 年 9 月 14 日(木) B 献立</p> 	<p>麦ごはん さばの塩焼き 含め煮 すまし汁 牛乳★</p> <p>792kcal 35.4g</p>
<p>平成 29 年 9 月 15 日(金) A 献立</p> 	<p>ビビンバ(ごはん) わかめスープ ヨーグルト★ 牛乳★</p> <p>837kcal 36.8g</p>	<p>平成 29 年 9 月 15 日(金) B 献立</p> 	<p>ごはん 蒸ししゅうまい チンジャオロースー 寒天の中華スープ ヨーグルト★ 牛乳★</p> <p>885kcal 35.6g</p>
<p>平成 29 年 9 月 19 日(火) A 献立</p> 	<p>麦ごはん 豚肉のしょうが焼き キャベツとじゃこの 炒め煮 みそ汁 牛乳★</p> <p>866kcal 34.5g</p>	<p>平成 29 年 9 月 19 日(火) B 献立</p> 	<p>麦ごはん ししゃものから揚げ もやしとうま煮 夏おでん 牛乳★</p> <p>801kcal 32.0g</p>
<p>平成 29 年 9 月 20 日(水) A 献立</p> 	<p>麦ごはん 蒸ししゅうまい チンジャオロースー 寒天の中華スープ ヨーグルト★ 牛乳★</p> <p>883kcal 35.8g</p>	<p>平成 29 年 9 月 20 日(水) B 献立</p> 	<p>麦ごはん チキンカレー ポイル野菜 和風ドレッシング ぶどう 牛乳★</p> <p>838kcal 30.8g</p>

平成 29 年 9 月 21 日(木) A 献立	平成 29 年 9 月 21 日(木) B 献立		
	<p>麦ごはん さんまのかば焼き 切り干し大根のさっぱりあえ もずくのすまし汁 冷凍みかん 牛乳★ 883kcal 30.3g</p>		<p>高野豆腐のそぼろごはん (麦ごはん) 塩だれキャベツ 青菜ときのこのスープ ピーチゼリー★ 牛乳★ 806kcal 36.8g</p>
平成 29 年 9 月 22 日(金) A 献立	平成 29 年 9 月 22 日(金) B 献立		
	<p>麦ごはん とり肉の香味焼き キャベツのソテー トマトと卵のスープ 冷凍りんご★ 牛乳★ 762kcal 32.9g</p>		<p>ごはん とり肉のレモンじょうゆ ベーコンポテト ミネストローネ 牛乳★ 902kcal 34.1g</p>
平成 29 年 9 月 25 日(月) A 献立	平成 29 年 9 月 25 日(月) B 献立		
	<p>チキンクリームライス (発芽米ごはん) ひじきのサラダ ぶどう 牛乳★ 845kcal 27.7g</p>		<p>発芽米ごはん ふりかけ 豚肉ととうがんの煮物 みそ汁 ミニフィッシュ 牛乳★ 892kcal 37.9g</p>
平成 29 年 9 月 26 日(火) A 献立	平成 29 年 9 月 26 日(火) B 献立		
	<p>高野豆腐のそぼろごはん (麦ごはん) 塩だれキャベツ 青菜ときのこのスープ ピーチゼリー★ 牛乳★ 806kcal 36.8g</p>		<p>麦ごはん さんまのかば焼き 切り干し大根のさっぱりあえ もずくのすまし汁 冷凍みかん 牛乳★ 883kcal 30.3g</p>
平成 29 年 9 月 27 日(水) A 献立	平成 29 年 9 月 27 日(水) B 献立		
	<p>ごはん さけのから揚げ 「かわさきぞだち」の なすのミートパスタ ジュリエヌスープ 牛乳★ 865kcal 37.5g</p>		<p>ツナそぼろごはん (ごはん) きゅうりの中華づけ 豚汁 牛乳★ 828kcal 30.7g</p>
平成 29 年 9 月 28 日(木) A 献立	平成 29 年 9 月 28 日(木) B 献立		
	<p>ごはん さわらの カレーソースかけ ごまきゅうり 野菜スープ 牛乳★ 753kcal 33.0g</p>		<p>ごはん めかじきの 野菜あんかけ 大豆とひじきの炒め煮 なめこのみそ汁 牛乳★ 864kcal 38.7g</p>

平成 29 年 9 月 29 日(金) A 献立	平成 29 年 9 月 29 日(金) B 献立
 <p data-bbox="533 163 791 405">           ごはん            めかじきの                      野菜あんかけ            大豆とひじきの炒め煮            なめこのみそ汁            牛乳★            864kcal 38.7g         </p>	 <p data-bbox="1142 163 1393 405">           ビビンバ(ごはん)            わかめスープ            ヨーグルト★            牛乳★            837kcal 36.8g         </p>

## これまでの検討経過(平成29年11月1日現在)

- 平成25年.....
- 6月14日 市議会総務委員会(請願審査:すべての子どもたちにゆきとどいた教育を求める請願、陳情審査:市立中学校の完全給食実施に関する陳情)
  - 6月27日 教育委員会(報告事項:学校における食育推進について)
  - 7月23日 教育委員会(陳情審議:中学校給食についての検討委員会設置を求める陳情について)
  - 9月17日 教育委員会(報告事項:中学校給食の実施状況等について)
  - 11月5日 教育委員会(報告事項:中学校の昼食について)
  - 11月19日 教育委員会(議事事項:川崎市立中学校における昼食のあり方について)
  - 11月26日 教育委員会(議事事項:川崎市立中学校における昼食のあり方について・「川崎市立中学校給食の基本方針」決定)
  - 12月1日 教育委員会事務局健康教育課に中学校給食推進担当課長を配置
- 12月3日～12月10日 「中学校における昼食についてのアンケート」の実施
- 12月17日 第1回中学校給食推進会議
  - 12月17日 市議会全議員へ資料提供(第1回中学校給食推進会議資料)
  - 12月26日 教育委員会(報告事項:「中学校給食推進会議」の報告について)
- 平成26年.....
- 1月1日 教育委員会事務局に中学校給食推進室を設置
  - 1月20日 中学校長会説明
  - 1月22日 東柿生小学校視察(市長・教育委員会)
  - 1月28日 教育委員会(請願審議:中学校完全給食と少人数学級の拡大を求める請願について)
  - 1月30日 中原中学校ほか視察(市長・教育委員会)
  - 2月4日 西八千代市視察(教育委員会事務局)
  - 2月6日 府中市視察(教育委員会事務局)
  - 2月7日 市PTA連絡協議会理事会説明
  - 2月12日 教育委員会(報告事項:「中学校における昼食についてのアンケート」の集計結果について)
  - 2月12日 市議会全議員へ資料提供(「中学校における昼食についてのアンケート」の集計結果について)
  - 2月13日 第1回中学校給食推進連絡協議会
  - 2月17日 第1回中学校給食推進会議検討部会
  - 2月28日 合同校長会議説明
  - 3月14日 第2回中学校給食推進会議検討部会
  - 3月20日 武蔵村山市視察(教育委員会事務局)
  - 3月27日 第2回中学校給食推進連絡協議会
- 1月16日～3月31日 川崎市立中学校給食実施に向けての配膳室等整備事前調査
- 4月8日 教育委員会(報告事項:中学校完全給食の早期実施に向けた検討について)
  - 4月8日 全町連役員会説明
  - 4月8日 合同校長会議説明
  - 4月14日 合同校長会議説明
  - 4月17日 第3回中学校給食推進連絡協議会
  - 4月18日 第3回中学校給食推進会議検討部会
  - 4月22日 第2回中学校給食推進会議
  - 4月22日 市議会全議員へ資料提供(第2回中学校給食推進会議資料)
  - 4月22日 教育委員会(報告事項:中学校完全給食の早期実施に向けた検討について)
  - 4月24日 海老名市視察(教育委員会委員)
  - 5月2日 甲府市視察(市長・教育委員会委員・中学校給食推進連絡協議会委員)
  - 5月9日 教育委員会(報告事項:中学校完全給食の早期実施に向けた検討について)
  - 5月13日 教育委員会(請願審議:自校調理方式中学校給食と各校に栄養職員配置を求める請願について)
  - 5月19日 第4回中学校給食推進連絡協議会
  - 5月19日 第4回中学校給食推進会議検討部会
  - 5月20日 第3回中学校給食推進会議
  - 5月20日 市議会全議員へ資料提供(第3回中学校給食推進会議資料)
  - 5月20日 教育委員会(報告事項:中学校完全給食の早期実施に向けた検討について)
  - 5月26日 第5回中学校給食推進会議検討部会
  - 5月27日 第4回中学校給食推進会議
  - 5月27日 政策・調整会議
  - 5月27日 教育委員会(議事事項:川崎市立中学校完全給食実施方針(素案)中間取りまとめについて・決定)
  - 5月27日 市議会全議員へ資料提供(第4回中学校給食推進会議資料)
  - 5月29日 市議会総務委員会(報告:川崎市立中学校完全給食実施方針(素案)中間取りまとめについて)
  - 6月3日 全町連役員会説明
  - 6月7日 南菅中学校PTA役員会説明
  - 6月10日 犬蔵中学校PTA役員会説明
  - 6月10日 中野島中学校PTA役員会説明
  - 6月11日 犬蔵中学校地域教育会議説明
  - 6月13日 市議会総務委員会(請願審査:すべての子どもたちにゆきとどいた教育を求める請願ほか)



- 6月2日～6月23日「小・中親子方式に係る小学校調理室等調査
- 6月30日 千葉市視察(中学校校長会・教育委員会事務局)
  - 7月4日 川崎区町連幹事会説明
  - 7月7日 中学校長会説明
  - 7月7日 市PTA連絡協議会理事会説明
  - 7月14日 第5回中学校給食推進連絡協議会
  - 7月15日 宮前区向丘地区連合自治会役員会説明
  - 7月16日 第6回中学校給食推進会議検討部会
  - 7月17日 合同校長会議説明
- 7月10日～7月18日「市立中学校に在籍する生徒における食物アレルギーに関するアンケート」の実施
- 7月22日 第5回中学校給食推進会議
  - 7月22日 市議会全議員へ資料提供(第5回中学校給食推進会議資料)
  - 7月22日 教育委員会(報告事項:中学校完全給食の早期実現に向けた検討について)
  - 7月25日 多摩区稲田地区連合町内会役員会説明
  - 7月30日 宮前区宮前地区町会説明
  - 7月31日 高津区橘地区町連ふれあい祭運営委員会説明
  - 7月31日 麻生区町連説明
  - 8月1日 中原区PTA協議会役員会説明
  - 8月5日 中原区5地区代表者会議説明
  - 8月6日 多摩区生田地区町会役員説明
  - 8月15日 第6回中学校給食推進連絡協議会
  - 8月18日 第7回中学校給食推進会議検討部会
  - 8月19日 第6回中学校給食推進会議
  - 8月19日 市議会全議員へ資料提供(第6回中学校給食推進会議資料)
  - 8月19日 教育委員会(報告事項:中学校完全給食の早期実施に向けた検討について)
  - 8月20日 高津区高津地区町会説明
  - 8月22日 公有地総合調整会議
  - 8月25日 第8回中学校給食推進会議検討部会
  - 8月25日 政策・調整会議
  - 8月25日 第7回中学校給食推進会議
  - 8月25日 教育委員会(請願審議:中学校給食を自校調理方式で実施する学校を増やすことを求める請願について・議事事項:川崎市立中学校完全給食実施方針(素案)について 決定)
  - 8月25日 市議会全議員へ資料提供(第7回中学校給食推進会議資料、川崎市立中学校完全給食実施方針(素案))
  - 8月27日 幸区日吉地区町会定例会説明
  - 8月27日 幸区御幸地区町会定例会説明
  - 8月28日 市議会総務委員会(報告:川崎市立中学校完全給食実施方針(素案)について)
  - 8月29日 中原区PTA協議会交流会説明
  - 9月1日 幸区南河原地区町会定例会説明
  - 9月2日 全町連役員会説明
  - 9月3日 マイコン地区立地企業説明会
  - 9月3日 中学校長会説明
  - 9月4日 中原区町連役員会説明
  - 9月4日 高津区橘地区町会説明
  - 9月5日 市PTA連絡協議会理事会説明
  - 9月5日 「川崎市立中学校完全給食実施方針(素案)概要版」小・中・特全保護者あて配布
  - 9月6日 高津区PTA協議会役員会説明
  - 9月6日 多摩区PTA協議会役員会説明
  - 9月9日 川崎区PTA協議会運営委員会説明
  - 9月9日 宮前区PTA協議会運営委員会説明
  - 9月10日 多摩区生田地区町会理事会説明
  - 9月11日 麻生区町会長自治会長会議説明
  - 9月11日 平間地区住民説明会(平間配水所用地有効活用に関する基本方針案について他)
  - 9月11日 麻生区PTA協議会運営委員会説明
  - 9月12日 中原区PTA協議会運営委員会説明
  - 9月12日 高津区PTA協議会運営委員会説明
  - 9月13日 宮前区単P会長・役員情報交換会説明
  - 9月15日 保護者説明会(宮前区)
  - 9月17日 幸区PTA協議会運営委員会説明
  - 9月19日 中原区単P会長・役員情報交換会説明
  - 9月19日 保護者説明会(幸区)
  - 9月22日 保護者説明会(高津区)
  - 9月23日 保護者説明会(川崎区)
  - 9月24日 保護者説明会(麻生区)
  - 9月25日 保護者説明会(中原区)
  - 9月26日 保護者説明会(多摩区)
  - 9月29日 宮前区町連役員会説明

- 8月29日～9月29日 パブリックコメント
- 10月2日 高津区高津地区町会説明
  - 10月3日 川崎区町連幹事会説明
  - 10月15日 第7回中学校給食推進連絡協議会
  - 10月23日 第9回中学校給食推進会議検討部会(資料配付をもって開催)
  - 10月24日 政策・調整会議
  - 10月24日 平間小学校保護者説明会
  - 10月28日 第8回中学校給食推進会議
  - 10月28日 教育委員会(請願審議:拙速な中学校完全給食実施方針決定を延期し、市民意見を真摯に聞き、方針検討をすすめることを求める請願について・議事事項:川崎市立中学校完全給食実施方針について 決定)
  - 10月28日 市議会全議員へ資料提供(第8回中学校給食推進会議資料、川崎市立中学校完全給食実施方針)
  - 10月29日 市議会総務委員会(報告:川崎市立中学校完全給食実施方針について)
  - 10月30日 中野島中学校学校運営協議会説明
  - 10月31日 学校給食センターPFI事業 実施方針の策定の見通し公表
  - 10月31日 市議会総務委員等へ資料提供(学校給食センターPFI事業 実施方針の策定の見通し)
  - 11月7日 (仮称)川崎市南部学校給食センター整備等事業実施方針、(仮称)川崎市中部学校給食センター整備等事業実施方針及び(仮称)川崎市北部学校給食センター整備等事業実施方針の公表
  - 11月7日 市議会総務委員へ資料提供((仮称)川崎市南部学校給食センター整備等事業実施方針、(仮称)川崎市中部学校給食センター整備等事業実施方針及び(仮称)川崎市北部学校給食センター整備等事業実施方針)
  - 11月10日 田原市視察(教育委員会事務局)
  - 11月11日 豊田市視察(教育委員会事務局)
  - 11月12日 東大阪市視察(教育委員会事務局)
  - 11月13日 (仮称)川崎市南部・中部・北部学校給食センター整備等事業実施方針説明会
- 11月7日～11月14日 学校給食センター整備等事業実施方針等に関する質問受付
- 11月18日 立川市視察(教育委員会事務局)
  - 11月19日 中学校長会説明
  - 11月20日 袋井市視察(教育委員会事務局)
  - 11月21日 第8回中学校給食推進連絡協議会
  - 11月25日 (仮称)川崎市南部学校給食センター整備等事業要求水準書(案)、(仮称)川崎市中部学校給食センター整備等事業要求水準書(案)及び(仮称)川崎市北部学校給食センター整備等事業要求水準書(案)の公表
  - 11月25日 市議会総務委員へ資料提供((仮称)川崎市南部学校給食センター整備等事業要求水準書(案)、(仮称)川崎市中部学校給食センター整備等事業要求水準書(案)及び(仮称)川崎市北部学校給食センター整備等事業要求水準書(案))
  - 11月27日 第1回川崎市学校給食センター整備等事業者選定審査委員会
  - 11月28日 学校給食センター整備等事業実施方針に関する質問・意見に対する回答公表
- 11月25日～12月1日 学校給食センター整備等事業要求水準書(案)に関する質問受付
- 12月17日 市議会本会議において平成26年度一般会計補正予算議決(中学校給食施設整備事業費について債務負担行為設定)
  - 12月22日 学校給食センター整備等事業要求水準書(案)に関する質問・意見に対する回答公表
- 平成27年.....
- 1月20日 第9回中学校給食推進会議
  - 1月20日 教育委員会(議事事項:川崎市立中学校完全給食実施方針修正(案)について)
  - 1月20日 (仮称)川崎市南部学校給食センター整備等事業実施方針(修正版)、(仮称)川崎市中部学校給食センター整備等事業実施方針(修正版)及び(仮称)川崎市北部学校給食センター整備等事業実施方針(修正版)の公表
  - 1月20日 市議会全議員へ資料提供(第9回中学校給食推進会議資料、川崎市立中学校完全給食実施方針(修正版)、(仮称)川崎市南部学校給食センター整備等事業実施方針(修正版)、(仮称)川崎市中部学校給食センター整備等事業実施方針(修正版)及び(仮称)川崎市北部学校給食センター整備等事業実施方針(修正版))
  - 1月21日 市議会総務委員会(報告:川崎市立中学校完全給食実施方針について)
  - 1月27日 第9回中学校給食推進連絡協議会
  - 1月27日 校長研修後事務連絡説明
- 1月20日～1月27日 (仮称)川崎市南部・中部・北部学校給食センター整備等事業実施方針(修正版)に関する意見受付
- 2月2日 第2回川崎市学校給食センター整備等事業者選定審査委員会
  - 2月4日 全町連役員会説明
  - 2月6日 市PTA連絡協議会理事会説明
  - 2月6日 学校給食センター整備等事業実施方針(修正版)に関する意見に対する回答公表
  - 2月7日 東橋中学校PTA役員会説明
  - 2月9日 中学校長会説明
  - 2月12日 (仮称)川崎市南部学校給食センター整備等事業特定事業の選定、(仮称)川崎市中部学校給食センター整備等事業特定事業の選定及び(仮称)川崎市北部学校給食センター整備等事業特定事業の選定
  - 2月12日 市議会総務委員等へ資料提供((仮称)川崎市南部学校給食センター整備等事業特定事業の選定、(仮称)川崎市中部学校給食センター整備等事業特定事業の選定及び(仮称)川崎市北部学校給食センター整備等事業特定事業の選定)
  - 2月25日 (仮称)川崎市南部学校給食センター整備等事業 入札説明書等の公表・入札公告
  - 2月25日 市議会全議員へ資料提供((仮称)川崎市南部学校給食センター整備等事業 入札公告)
  - 3月2日 合同校長会議説明
  - 3月4日 (仮称)川崎市北部学校給食センター整備等事業 マイコンシティ立地企業説明会

- 3月5日 (仮称)川崎市南部学校給食センター整備等事業 入札説明書等説明会
- 2月26日～3月9日 (仮称)川崎市南部学校給食センター整備等事業 入札説明書等に関する質問受付
- 3月6日～3月9日 「市立中学校完全給食実施に向けた取組について(お知らせ)」小・中・特全保護者あて配布
- 3月9日 川崎市学校給食センター整備等事業に係る中学校施設現地見学会(川崎区内8校)
- 3月10日 川崎市学校給食センター整備等事業に係る中学校施設現地見学会(川崎区内3校・幸区内4校)
- 3月11日 第10回中学校給食推進連絡協議会
- 3月11日 川崎市学校給食センター整備等事業に係る中学校施設現地見学会(高津区内2校・宮前区内5校)
- 3月12日 (仮称)川崎市南部学校給食センター整備等事業 事業用地見学会
- 3月9日～3月13日 (仮称)川崎市南部学校給食センター整備等事業 現地確認を踏まえた入札説明書等に関する質問受付
- 3月16日 中学校長会説明
- 3月18日 市議会本会議において平成27年度一般会計予算議決(中学校給食施設整備事業費について債務負担行為設定)
- 3月24日 川崎市学校給食センター整備等事業に係る中学校施設現地見学会(麻生区内4校)
- 3月25日 (仮称)川崎市中部学校給食センター整備等事業 入札説明書等及び(仮称)川崎市北部学校給食センター整備等事業 入札説明書等の公表・入札公告
- 3月25日 市議会全議員へ資料提供((仮称)川崎市中部学校給食センター整備等事業 入札公告及び(仮称)川崎市北部学校給食センター整備等事業 入札公告)
- 3月26日 (仮称)川崎市南部学校給食センター整備等事業 入札説明書等に関する質問回答の公表
- 3月26日 川崎市学校給食センター整備等事業に係る中学校施設現地見学会(幸区内1校・中原区内7校)
- 3月27日 川崎市学校給食センター整備等事業に係る中学校施設現地見学会(中原区内1校・高津区内2校・宮前区内2校・多摩区1校)
- 3月30日 (仮称)川崎市南部学校給食センター整備等事業 参加表明書受付
- 3月30日 川崎市学校給食センター整備等事業に係る中学校施設現地見学会(多摩区内5校・麻生区内3校)
- 4月2日 中学校長会説明
- 4月3日 (仮称)川崎市中部・北部学校給食センター整備等事業 入札説明書等説明会
- 4月6日 中学校完全給食の試行開始(平成28年1月～)のお知らせ 東橋中学校保護者向け配布
- 4月7日 教育委員会(議事事項:川崎市学校給食センター整備等事業者選定審査委員会委員の任命等について)
- 4月7日 合同校長会議説明
- 3月26日～4月9日 (仮称)川崎市北部学校給食センター整備等事業 入札説明書等に関する質問受付
- 4月10日 中学校長会説明
- 3月26日～4月10日 (仮称)川崎市中部学校給食センター整備等事業 入札説明書等に関する質問受付
- 4月9日 (仮称)川崎市中・北部学校給食センター整備等事業 事業用地見学会
- 4月14日 (仮称)川崎市南部学校給食センター整備等事業 資格審査結果の通知
- 4月17日 (仮称)川崎市南部学校給食センター整備等事業 競争的対話
- 4月22日 (仮称)川崎市北部学校給食センター整備等事業 入札説明書等に関する質問回答の公表
- 4月27日 (仮称)川崎市北部学校給食センター整備等事業 参加表明書受付
- 4月28日 (仮称)川崎市中部学校給食センター整備等事業 入札説明書等に関する質問回答の公表
- 5月1日 (仮称)川崎市南部学校給食センター整備等事業 競争的対話に関する質問回答の公表
- 5月7日 中学校長会説明
- 5月11日 (仮称)川崎市中部学校給食センター整備等事業 参加表明書受付
- 5月18日 第3回川崎市学校給食センター整備等事業者選定審査委員会
- 5月18日 (仮称)川崎市北部学校給食センター整備等事業 資格審査結果の通知
- 5月19日 第11回中学校給食推進連絡調整会議
- 5月20日 第1回中学校給食推進連絡調整会議作業部会
- 5月22日 鎌ヶ谷市視察(教育委員会事務局)
- 5月25日 (仮称)川崎市中部学校給食センター整備等事業 資格審査結果の通知
- 5月28日 (仮称)川崎市北部学校給食センター整備等事業 競争的対話
- 5月29日 (仮称)川崎市南部学校給食センター整備等事業 入札書、提案書受付
- 6月1日 品川区視察(教育委員会事務局)
- 6月3日 (仮称)川崎市中部学校給食センター整備等事業 競争的対話
- 6月4日 第10回中学校給食推進会議検討部会
- 6月6日 東橋中学校PTA役員会説明
- 6月12日 (仮称)川崎市北部学校給食センター整備等事業 競争的対話に関する質問回答の公表
- 6月19日 (仮称)川崎市中部学校給食センター整備等事業 競争的対話に関する質問回答の公表
- 6月29日 第4回川崎市学校給食センター整備等事業者選定審査委員会
- 7月1日 (仮称)川崎市南部学校給食センター整備等事業 落札者の決定及び公表
- 7月1日 市議会全議員へ資料提供((仮称)川崎市南部学校給食センター整備等事業 落札者の決定)
- 7月6日 中学校長会説明
- 7月9日 (仮称)川崎市南部学校給食センター整備等事業 基本協定書締結
- 7月10日 (仮称)川崎市北部学校給食センター整備等事業 入札書、提案書受付
- 7月13日 第2回中学校給食推進連絡調整会議作業部会
- 7月14日 (仮称)川崎市中部学校給食センター整備等事業 入札書、提案書受付
- 7月17日 中野島中学校学校運営協議会説明
- 7月24日 第12回中学校給食推進連絡調整会議
- 8月5日 第3回中学校給食推進連絡調整会議作業部会
- 8月6日 (仮称)川崎市南部学校給食センター整備等事業 仮契約書締結

- 8月17日 (仮称)川崎市南部学校給食センター整備等事業に係る客観的な評価の結果(審査講評)の公表
- 8月17日 市議会総務委員へ資料提供((仮称)川崎市南部学校給食センター整備等事業に係る客観的な評価の結果(審査講評))
- 8月24日 中野島中学校学校運営協議会説明
- 8月25日 教育委員会(議事事項:(仮称)川崎市南部学校給食センター整備等事業の契約の締結について)
- 8月26日 第4回中学校給食推進連絡調整会議作業部会
- 8月27日 市議会総務委員会(提案説明:(仮称)川崎市南部学校給食センター整備等事業の契約の締結について)
- 8月31日 第5回川崎市学校給食センター整備等事業者選定審査委員会
- 9月1日 市議会(議案上程:(仮称)川崎市南部学校給食センター整備等事業の契約の締結について)
- 9月1日 (仮称)川崎市北部学校給食センター整備等事業 落札者の決定及び公表
- 9月1日 市議会全議員へ資料提供((仮称)川崎市北部学校給食センター整備等事業 落札者の決定)
- 9月2日 第6回川崎市学校給食センター整備等事業者選定審査委員会
- 9月2日 中学校長会説明
- 9月3日 (仮称)川崎市中部学校給食センター整備等事業 落札者の決定及び公表
- 9月3日 市議会全議員へ資料提供((仮称)川崎市中部学校給食センター整備等事業 落札者の決定)
- 9月17日 東橋中学校教職員研修会
- 10月3日 東橋中学校保護者説明会
- 10月6日 全町連役員会説明
- 10月7日 市議会総務委員会(議案審査:(仮称)川崎市南部学校給食センター整備等事業の契約の締結について・陳情審査:出来立てで、おいしく、安全・安心な中学校給食をもとめる陳情)
- 10月8日 市議会総務委員会(議案審査:(仮称)川崎市南部学校給食センター整備等事業の契約の締結について・陳情審査:出来立てで、おいしく、安全・安心な中学校給食をもとめる陳情)
- 10月9日 市議会総務委員会(議案審査:(仮称)川崎市南部学校給食センター整備等事業の契約の締結について・陳情審査:出来立てで、おいしく、安全・安心な中学校給食をもとめる陳情)
- 10月13日 市議会総務委員会(議案審査:(仮称)川崎市南部学校給食センター整備等事業の契約の締結について・陳情審査:出来立てで、おいしく、安全・安心な中学校給食をもとめる陳情)
- 10月14日 市議会本会議(議決:(仮称)川崎市南部学校給食センター整備等事業の契約の締結について)
- 10月14日 第5回中学校給食推進連絡調整会議作業部会
- 10月19日 市議会総務委員等へ資料提供(南部学校給食センター近隣への事業概要及び事業用地管理作業・調査等に係る御案内)
- 10月21日 第13回中学校給食推進連絡調整会議
- 10月28日 教育委員会(請願審議:中学校給食ではエレベーターを活用して食缶を上階に運ぶことができるように求める請願について)
- 10月30日 千葉市視察(市長・教育委員会委員・市PTA連絡協議会代表・中学校長会代表)
- 10月30日 (仮称)川崎市中部学校給食センター整備等事業 仮契約書締結・(仮称)川崎市北部学校給食センター整備等事業 仮契約書締結
- 10月30日 (仮称)川崎市中部学校給食センター整備等事業に係る客観的な評価の結果(審査講評)及び(仮称)川崎市中部学校給食センター整備等事業に係る客観的な評価の結果(審査講評)の公表
- 10月30日 市議会総務委員へ資料提供((仮称)川崎市中部学校給食センター整備等事業に係る客観的な評価の結果(審査講評)・(仮称)川崎市北部学校給食センター整備等事業に係る客観的な評価の結果(審査講評)・川崎市学校給食センター整備等事業者選定審査委員会議事録)
- 11月2日 東橋中学校新入生保護者説明会説明
- 11月5日 市議会総務委員会(視察:(仮称)川崎市北部学校給食センターについて・(仮称)川崎市中部学校給食センターについて)
- 11月6日 厚木市視察(教育委員会事務局)
- 11月12日 市議会総務委員会(報告:川崎市学校給食センター整備等事業に係る進捗状況について)
- 11月17日 教育委員会(議事事項:(仮称)川崎市中部学校給食センター整備等事業の契約の締結について・(仮称)川崎市北部学校給食センター整備等事業の契約の締結について)
- 11月19日 献立決定委員会
- 11月24日 市議会総務委員会(提案説明:(仮称)川崎市中部学校給食センター整備等事業の契約の締結について・(仮称)川崎市北部学校給食センター整備等事業の契約の締結について)
- 11月24日 中学校長会説明
- 11月26日 東橋中学校教職員研修会(アレルギー)
- 11月26日 市議会(議案上程:(仮称)川崎市中部学校給食センター整備等事業の契約の締結について・(仮称)川崎市北部学校給食センター整備等事業の契約の締結について)
- 11月27日 市議会総務委員等へ資料提供(南部学校給食センター近隣への設計概要等説明資料)
- 12月4日 はるひ野中学校新入生保護者説明会
- 12月10日 市議会総務委員会(議案審査:(仮称)川崎市中部学校給食センター整備等事業の契約の締結について・(仮称)川崎市北部学校給食センター整備等事業の契約の締結について)
- 12月10日 物資選定委員会
- 12月15日 市議会本会議(議決:(仮称)川崎市中部学校給食センター整備等事業の契約の締結について・(仮称)川崎市北部学校給食センター整備等事業の契約の締結について)
- 12月17日 献立決定委員会
- 12月21日 市議会総務委員等へ資料提供(中部学校給食センター近隣への事業概要及び事業用地管理作業・調査等に係る御案内)
- 12月24日 市議会総務委員等へ資料提供(川崎市立東橋中学校における完全給食の試行実施について)
- 12月28日 市議会総務委員等へ資料提供((仮称)川崎市南部学校給食センターの整備に伴う埋設物調査の進捗について)

平成28年.....

1月7日 東橋中学校完全給食試行実施

- 1月7日 東橘中学校視察(市長・教育委員・中学校長会代表)
- 1月12日 中野島中学校保護者説明会(新入生・在校生)
- 1月13日 犬蔵中学校新入生保護者説明会
- 1月14日 物資選定委員会
- 1月19日 市議会総務委員等へ資料提供((仮称)川崎市北部学校給食センター近隣への事業概要及び事業用地管理作業・調査等に係る御案内)
- 1月20日 第14回中学校給食推進連絡調整会議
- 1月22日 第6回中学校給食推進連絡調整会議作業部会
- 1月22日 献立決定委員会
- 1月28日 市議会総務委員会(報告:(仮称)川崎市南部学校給食センターの整備に伴う埋設物調査の結果について)
- 2月1日 市議会総務委員等へ資料提供(中部学校給食センター近隣への設計概要等説明資料)
- 2月5日 市議会総務委員会(視察:川崎市立中学校完全給食試行実施について)
- 2月8日 中学校長会説明
- 2月9日 教育委員会(報告事項:中学校完全給食試行実施に関するアンケートの実施について)
- 2月10日 中野島中学校学校運営協議会説明
- 2月12日 物資選定委員会
- 2月12日~2月19日 「中学校完全給食試行実施に関するアンケート」の実施
- 2月18日 献立決定委員会
- 3月8日 物資選定委員会
- 3月11日 市議会総務委員等へ資料提供(南部学校給食センター近隣への建設工事説明会に係る御案内)
- 3月15日 中学校長会説明
- 3月16日 教育委員会「中学校完全給食試行実施に関するアンケート」の集計結果について
- 3月16日 第7回中学校給食推進連絡調整会議作業部会
- 3月16日 市議会総務委員等へ資料提供(「中学校完全給食試行実施に関するアンケート」の集計結果について)
- 3月24日 第1回中学校給食推進連絡調整会議自校・合築校連絡協議会
- 3月24日 第15回中学校給食推進連絡調整会議
- 3月24日 献立決定委員会
- 3月31日 市議会総務委員等へ資料提供((仮称)川崎市中部学校給食センターの整備に伴う埋設物調査の進捗について)
- 4月1日 市議会文教委員へ資料提供((仮称)川崎市中部学校給食センターの整備に伴う埋設物調査の進捗について)
- 4月1日 (仮称)川崎市南部学校給食センター建設工事着工
- 4月6日 合同校長会議説明
- 4月12日 中学校長会説明
- 4月12日 物資選定委員会
- 4月14日 文教委員会(事業概要説明)
- 4月21日 献立決定委員会
- 4月22日 第2回中学校給食推進連絡調整会議自校・合築校連絡協議会(持回り開催)
- 4月25日 第8回中学校給食推進連絡調整会議作業部会
- 4月28日 はるひ野中学校保護者説明会
- 5月2日 中学校長会説明
- 5月10日 第16回中学校給食推進連絡調整会議
- 5月10日 教育委員会(議事事項:黒川地区小中学校新設事業の契約の締結について・決定)
- 5月12日 東橘中学校視察(菊地副市長・教育次長)
- 5月12日 物資選定委員会
- 5月18日 西八千代市視察(教育委員会事務局)
- 5月20日 献立決定委員会
- 5月24日 文教委員会(議案説明:黒川地区小中学校新設事業の契約の変更について)
- 5月24日 文教委員会(報告:(仮称)川崎市中部学校給食センターの整備に伴う埋設物調査の結果について)
- 5月30日 第3回中学校給食推進連絡調整会議自校・合築校連絡協議会
- 5月31日 千葉市視察(教育委員会事務局)
- 5月31日 中野島中学校学校運営協議会説明
- 6月10日 文教委員会(議案審査:黒川地区小中学校新設事業の契約の変更について)
- 6月10日 物資選定委員会
- 6月14日 千葉市視察(教育委員会事務局)
- 6月15日 千葉市視察(教育委員会事務局)
- 6月16日 犬蔵中学校教職員研修(東橘中学校視察・意見交換)
- 6月19日 市議会本会議(議決:黒川地区小中学校新設事業の契約の変更について)
- 6月21日 中野島中学校教職員研修(東橘中学校視察・意見交換)
- 6月28日 中学校長会説明
- 6月28日 稲田中学校学校運営協議会説明
- 6月29日 第9回中学校給食推進連絡調整会議作業部会
- 7月4日 中野島中学校教職員説明会
- 7月15日 第4回中学校給食推進連絡調整会議自校・合築校連絡協議会(持回り開催)
- 7月20日 はるひ野中学校教職員説明会
- 7月20日 献立決定委員会

7月22日 平成28年度食物アレルギー研修会  
7月26日 第17回中学校給食推進連絡調整会議  
7月28日 市議会文教委員等へ資料提供((仮称)川崎市北部学校給食センター近隣への建設工事に係るご案内)  
8月1日 (仮称)川崎市北部学校給食センター建設工事着工  
8月3日 市議会文教委員等へ資料提供((仮称)川崎市中部学校給食センター近隣への建設工事に係るご案内)  
8月9日 物資選定委員会  
8月22日 献立決定委員会  
8月23日 犬蔵中学校教職員説明会  
9月1日 文教委員会(報告:「アクションプログラム2015」実施結果について)  
9月1日 川崎市教育改革推進会議(学校における食育の推進について)  
9月1日 (仮称)川崎市中部学校給食センター建設工事着工  
9月6日 はるひ野中学校食物アレルギー職員研修会  
9月7日 中学校長会説明  
9月8日 物資選定委員会  
9月16日 献立決定委員会  
9月30日 第11回中学校給食推進会議検討部会  
10月3日 中学校長会役員会説明  
10月5日 千葉市視察(教育委員会事務局)  
10月6日 中学校長会説明  
10月11日 第10回中学校給食推進会議  
10月11日 教育委員会(報告事項:学校給食センターの設計概要について、中学校給食における食育及び給食運営について)  
10月11日 市議会全議員へ資料提供(第10回中学校給食推進会議資料)  
10月12日 文教委員会(報告:学校給食センターの設計概要について、中学校給食における食育及び給食運営について)

10月12日～10月19日「中学校給食に関するアンケート」の実施

10月13日 物資選定委員会  
10月18日 合同校長会議説明  
10月20日 献立決定委員会  
10月21日 はるひ野小中学校給食室内覧会(PTA・教職員)  
10月27日 中野島中学校教職員アレルギー研修会  
11月1日 第10回中学校給食推進連絡調整会議作業部会  
11月2日 川崎高附属中学校教職員説明会  
11月4日 市PTA連絡協議会理事会説明  
11月7日 第18回中学校給食推進連絡調整会議  
11月7日 東高津中学校教職員説明会  
11月7日 白鳥中学校教職員説明会  
11月9日 大師中学校教職員説明会  
11月9日 有馬中学校教職員説明会  
11月10日 野川中学校教職員説明会  
11月10日 平中学校教職員説明会  
11月11日 物資選定委員会  
11月11日 王禅寺中央中学校在校生保護者説明会  
11月14日 中学校長会役員会説明  
11月16日 犬蔵中学校在校生保護者説明会  
11月16日 渡田中学校教職員説明会  
11月16日 長沢中学校教職員説明会  
11月17日 総合教育会議  
11月17日 住吉中学校教職員説明会  
11月18日 献立決定委員会  
11月18日 柿生中学校教職員説明会  
11月19日 中野島中学校在校生保護者説明会  
11月21日 宮内中学校教職員説明会  
11月22日 中学校長会説明  
11月22日 教育委員会(議案:中学校給食に係る年間給食実施回数及び学校給食費について、報告:中学校給食に係る取組状況等について)  
11月24日 文教委員会(報告:中学校給食に係る取組状況等について)  
11月24日 南河原中学校教職員説明会  
11月25日 塚越中学校新入生保護者説明会  
11月25日 平間中学校新入生保護者説明会  
11月25日 田島中学校教職員説明会  
11月25日 南生田中学校教職員説明会  
11月28日 吉川市視察(教育委員会事務局)  
11月28日 京町中学校教職員説明会  
11月29日 宮内中学校在校生保護者説明会  
11月30日 日吉中学校教職員説明会

12月1日 富士見中学校新入生保護者説明会  
 12月5日 南大師中学校新入生保護者説明会  
 12月5日 野川中学校新入生保護者説明会  
 12月6日 渡田中学校新入生保護者説明会  
 12月6日 有馬中学校新入生保護者説明会  
 12月6日 はるひ野中学校新入生保護者説明会  
 12月7日 田島中学校新入生保護者説明会  
 12月8日 物資選定委員会  
 12月8日 菅中学校教職員説明会  
 12月9日 田島中学校在校生保護者説明会  
 12月9日 平中学校在校生保護者説明会  
 12月9日 今井中学校新入生保護者説明会  
 12月9日 宮内中学校新入生保護者説明会  
 12月9日 西中原中学校新入生保護者説明会  
 12月9日 菅生中学校新入生保護者説明会  
 12月9日 柘形中学校新入生保護者説明会  
 12月9日 西生田中学校新入生保護者説明会  
 12月10日 臨港中学校在校生保護者説明会  
 12月10日 南河原中学校在校生保護者説明会  
 12月10日 臨港中学校新入生保護者説明会  
 12月10日 南河原中学校新入生保護者説明会  
 12月10日 玉川中学校新入生保護者説明会  
 12月12日 犬蔵中学校教職員アレルギー研修会  
 12月12日 桜本中学校新入生保護者説明会  
 12月12日 住吉中学校新入生保護者説明会  
 12月12日 中原中学校新入生保護者説明会  
 12月12日 富士見中学校教職員説明会  
 12月13日 南生田中学校新入生保護者説明会  
 12月14日 住吉中学校在校生保護者説明会  
 12月14日 西中原中学校教職員説明会  
 12月16日 献立決定委員会  
 12月16日 西中原中学校在校生保護者説明会  
 12月16日 菅中学校在校生保護者説明会  
 12月17日 橘中学校在校生保護者説明会  
 12月17日 南生田中学校在校生保護者説明会  
 12月17日 橘中学校新入生保護者説明会  
 12月17日 高津中学校新入生保護者説明会  
 12月17日 生田中学校新入生保護者説明会  
 12月17日 麻生中学校新入生保護者説明会  
 12月17日 白鳥中学校新入生保護者説明会  
 12月19日 立川市視察(教育委員会事務局)  
 12月19日 平間中学校在校生保護者説明会  
 12月21日 川崎高附属中学校在校生保護者説明会  
 12月21日 有馬中学校在校生保護者説明会  
 12月21日 西高津中学校教職員説明会  
 12月22日 向丘中学校教職員説明会  
 12月22日 柘形中学校教職員説明会  
 12月22日 西生田中学校教職員説明会

平成29年

1月11日 東橘中学校、犬蔵中学校、中野島中学校、はるひ野中学校完全給食本格実施  
 1月12日 京町中学校在校生保護者説明会  
 1月12日 塚越中学校在校生保護者説明会  
 1月12日 京町中学校新入生保護者説明会  
 1月12日 中野島中学校新入生保護者説明会  
 1月12日 長沢中学校新入生保護者説明会  
 1月13日 物資選定委員会  
 1月13日 浦安市視察(教育委員会事務局)  
 1月13日 日吉中学校在校生保護者説明会  
 1月13日 日吉中学校新入生保護者説明会  
 1月13日 向丘中学校新入生保護者説明会  
 1月13日 犬蔵中学校新入生保護者説明会  
 1月16日 東高津中学校新入生保護者説明会  
 1月16日 平中学校新入生保護者説明会  
 1月16日 東高津中学校在校生保護者説明会  
 1月16日 第19回中学校給食推進連絡調整会議  
 1月17日 教育委員会(議事事項:議案第70号川崎市学校給食センター条例の制定について)

1月17日 川崎市・タニタ包括協定締結  
 1月17日 市議会全議員へ資料提供(川崎市・タニタ包括協定締結資料)  
 1月17日 川崎中学校在校生保護者説明会  
 1月17日 生田中学校教職員説明会  
 1月18日 渡田中学校在校生保護者説明会  
 1月18日 長沢中学校在校生保護者説明会  
 1月19日 高津中学校在校生保護者説明会  
 1月19日 王禅寺中央中学校新入生保護者説明会  
 1月20日 西生田中学校在校生保護者説明会  
 1月20日 川崎中学校新入生保護者説明会  
 1月20日 南加瀬中学校新入生保護者説明会  
 1月23日 献立決定委員会  
 1月23日 塚越中学校教職員説明会  
 1月25日 柿生中学校新入生保護者説明会  
 1月25日 金程中学校教職員説明会  
 1月25日 第11回中学校給食推進連絡調整会議作業部会  
 1月27日 市議会文教委員会(視察:犬蔵中学校 川崎市立中学校完全給食の実施について)  
 1月27日 富士見中学校在校生保護者説明会  
 1月27日 南加瀬中学校在校生保護者説明会  
 1月31日 海老名市視察(教育委員会事務局)  
 1月31日 西高津中学校在校生保護者説明会  
 2月1日 枳形中学校在校生保護者説明会  
 2月3日 麻生中学校教職員説明会  
 2月6日 中学校長会説明  
 2月8日 玉川中学校在校生保護者説明会  
 2月8日 菅中学校新入生保護者説明会  
 2月9日 文教委員会(議案説明:議案第22号 川崎市学校給食センター条例の制定について)  
 2月9日 物資選定委員会  
 2月13日 鶴ヶ島市視察(教育委員会事務局)  
 2月14日 宮崎中学校教職員説明会  
 2月15日 高津中学校教職員説明会  
 2月16日 川中島中学校教職員説明会  
 2月17日 献立決定委員会  
 2月20日 橘中学校教職員説明会  
 2月22日 玉川中学校教職員説明会  
 2月24日 麻生中学校在校生保護者説明会  
 2月25日 川崎高附属中学校新入生保護者説明会  
 3月3日 市PTA連絡協議会理事会説明  
 3月7日 全市教頭会説明  
 3月8日 柿生中学校在校生保護者説明会  
 3月8日 南大師中学校在校生保護者説明会  
 3月10日 川崎市食育推進会議  
 3月10日 食材加工場視察(教育委員会事務局)  
 3月13日 文教委員会(議案審査:議案第22号 川崎市学校給食センター条例の制定について)  
 3月13日 物資選定委員会  
 3月14日 川崎中学校教職員説明会  
 3月15日 教育委員会(報告事項:平成28年度中学校給食に関するアンケートの集計結果について)  
 3月15日 市議会へ情報提供(平成28年度中学校給食に関するアンケートの集計結果について)  
 3月15日 中学校長会説明  
 3月16日 白鳥中学校在校生保護者説明会  
 3月23日 献立決定委員会  
 4月8日 大師中学校新入生・在校生保護者説明会  
 4月8日 今井中学校在校生保護者説明会  
 4月8日 中原中学校在校生保護者説明会  
 4月8日 西高津中学校新入生保護者説明会  
 4月8日 菅生中学校在校生保護者説明会  
 4月8日 生田中学校新入生・在校生保護者説明会  
 4月10日 物資選定委員会  
 4月13日 中学校長会説明  
 4月13日 南菅中学校教職員説明会  
 4月15日 川中島中学校新入生・在校生保護者説明会  
 4月20日 今井中学校教職員説明会  
 4月20日 食材加工場視察(教育委員会事務局)  
 4月21日 宮前平中学校教職員説明会  
 4月28日 宮崎中学校新入生・在校生保護者説明会  
 4月28日 野川中学校在校生保護者説明会



- 4月28日 宮前平中学校在校生保護者説明会
- 4月28日 宮崎中学校新入生保護者説明会
- 4月28日 はるひ野中学校在校生保護者説明会
- 5月9日 中学校長会説明
- 5月11日 物資選定委員会
- 5月17日 八千代市西八千代視察(教育委員会事務局)
- 5月17日 南菅中学校新入生・在校生保護者説明会
- 5月19日 食材加工場視察(教育委員会事務局)
- 5月23日 教育委員会(報告事項:中学校給食に係る取組状況等について)
- 6月1日 文教委員会(報告:中学校給食に係る取組状況等について)
- 6月5日 向丘中学校在校生保護者説明会
- 6月9日 物資選定委員会
- 6月14日 食材加工場視察(教育委員会事務局)
- 6月16日 食材加工場視察(教育委員会事務局)
- 6月28日 南部学校給食センター対象校 中学校給食主任会①
- 6月29日 御幸中学校在校生保護者説明会
- 6月29日 御幸中学校教職員説明会
- 7月3日～7月13日 南部学校給食センター対象校 コンテナ類貸し出し
- 7月4日 校長会説明
- 7月5日 和食給食応援団調理実演会(南部学校給食センター)
- 7月7日 食物アレルギー研修会(対象:学校管理職及び教職員)
- 7月13日 合同校長会議説明
- 7月14日 南部学校給食センター竣工式・内覧会
- 7月20日 中学校給食献立連絡調整会議
- 7月25日 教育委員会(議案第26号～第35号川崎市学校給食センター条例施行規則の制定等)
- 7月28日 学校給食用物資納入業者現地説明会(南部学校給食センター)
- 7月31日 南部学校給食センター対象校 配膳業者合同研修会(南部学校給食センター)
- 8月7日 物資選定委員会
- 8月18日 中学校給食献立連絡調整会議
- 8月22日 教育委員会(議案:(仮称)川崎市南部学校給食センター整備等事業の契約の変更について、報告事項:中学校給食に係る取組状況等について)
- 8月24日 稲田中学校教職員説明会
- 8月29日 南部学校給食センター試行給食①(22校)
- 8月30日 文教委員会(議案:(仮称)川崎市南部学校給食センター整備等事業の契約の変更について、報告:中学校給食に係る取組状況等について)
- 8月31日 南部学校給食センター試行給食②(22校)
- 9月4日 南部学校給食センター稼働(22校)
- 9月7日 物資選定委員会
- 9月15日 中学校給食献立連絡調整会議
- 10月4日～10月18日 中部学校給食センター対象校 コンテナ類貸し出し
- 10月6日 物資選定委員会
- 10月16日 中学校給食献立連絡調整会議
- 10月16日～10月27日 北部学校給食センター対象校 コンテナ類貸し出し
- 10月17日 北部学校給食センター対象校 中学校給食主任会①
- 10月18日 南部学校給食センター対象校 中学校給食主任会②
- 10月18日 中部学校給食センター対象校 中学校給食主任会①
- 10月24日 中部学校給食センター対象校 配膳業者合同研修会(中部学校給食センター)
- 10月24日 北部学校給食センター対象校 配膳業者合同研修会(北部学校給食センター)
- 10月26日 第20回中学校給食推進連絡調整会議
- 10月27日 中部学校給食センター内覧会
- 11月1日 北部学校給食センター内覧会