

第3期川崎区区民会議委員名簿

別紙1

任期：平成22年4月1日から平成24年3月31日まで

50音順、敬称略

氏名	推薦団体・分野など		専門部会			
			幹	高	子	環
あらい けいはち 荒井 敬八	川崎区文化協会	⑥文化又は観光の振興などまちの魅力を発信する分野	○			
いしわた かつろう 石渡 勝朗	川崎区保護司会	②福祉の推進、健康の増進など幸せな暮らしを支える分野			○	
いのくま としお 猪熊 俊夫	かわさきタウンマネージメント 機関運営協議会	⑤産業の振興、都市拠点の形成などまちの活力を高める分野		○		
うおつ としおき 魚津 利興	川崎商工会議所	⑧その他、各区の地域特性に応じた課題 企業市民に関する分野	○			
きじま ちえ 木島 千栄	公募		○			○
こいずみ ただゆき 小泉 忠之	川崎区民生委員児童委員協議会	③子育て、教育など人を育て心をはぐくむ分野				
しまだ じゅんじ 島田 潤二	川崎区安全・安心まちづくり推進協議会	①防災又は地域交通環境の向上など安全で快適な暮らしを支える分野	○			
すずき しん 鈴木 真	川崎区医師会（社団法人 川崎市医師会）	②福祉の推進、健康の増進など幸せな暮らしを支える分野			○	
たなべ とみお 田辺 富夫	川崎区まちづくりクラブ	⑦地域住民組織活動、まちづくり活動など市民自治を推進する分野		○		
とみた よりと 富田 順人	社会福祉法人 川崎市川崎区社会福祉協議会	②福祉の推進、健康の増進など幸せな暮らしを支える分野		○		
ながしま とおる 長島 亨	川崎区連合町内会	⑦地域住民組織活動、まちづくり活動など市民自治を推進する分野				○
ぱく よんじゃ 朴 栄子	川崎市ふれあい館（社会福祉法人 青丘社）	⑧その他、各区の地域特性に応じた課題 多文化共生に関する分野	○		○	
はた たくじ 秦 琢二	川崎区PTA協議会	③子育て、教育など人を育て心をはぐくむ分野				○
はっとり まさお 服部 正夫	財団法人 川崎市老人クラブ連合会	区長推薦		○		
ふかさわ かおり 深澤 香織	すくすくかわさきっ子	区長推薦			○	
ふじおか れいこ 藤岡 玲子	川崎区市民健康の森 海風の森をMAZUつくる会	④緑の保全、ごみの抑制など自然環境又は生活環境を向上させる分野				○
ほしかわ たかよし 星川 孝宜	公募		○	○		
みやざき とみこ 宮崎 とみ子	公募				○	
よしの ちさお 吉野 智佐雄	特定非営利活動法人 かわさき歴史ガイド協会	⑥文化又は観光の振興などまちの魅力を発信する分野		○		
わしず たかし 鷺頭 多加志	公募					○

※専門部会欄の幹は幹事会、高は高齢者部会、子は子ども部会、環は環境部会

高齢者部会 座席表

別紙2

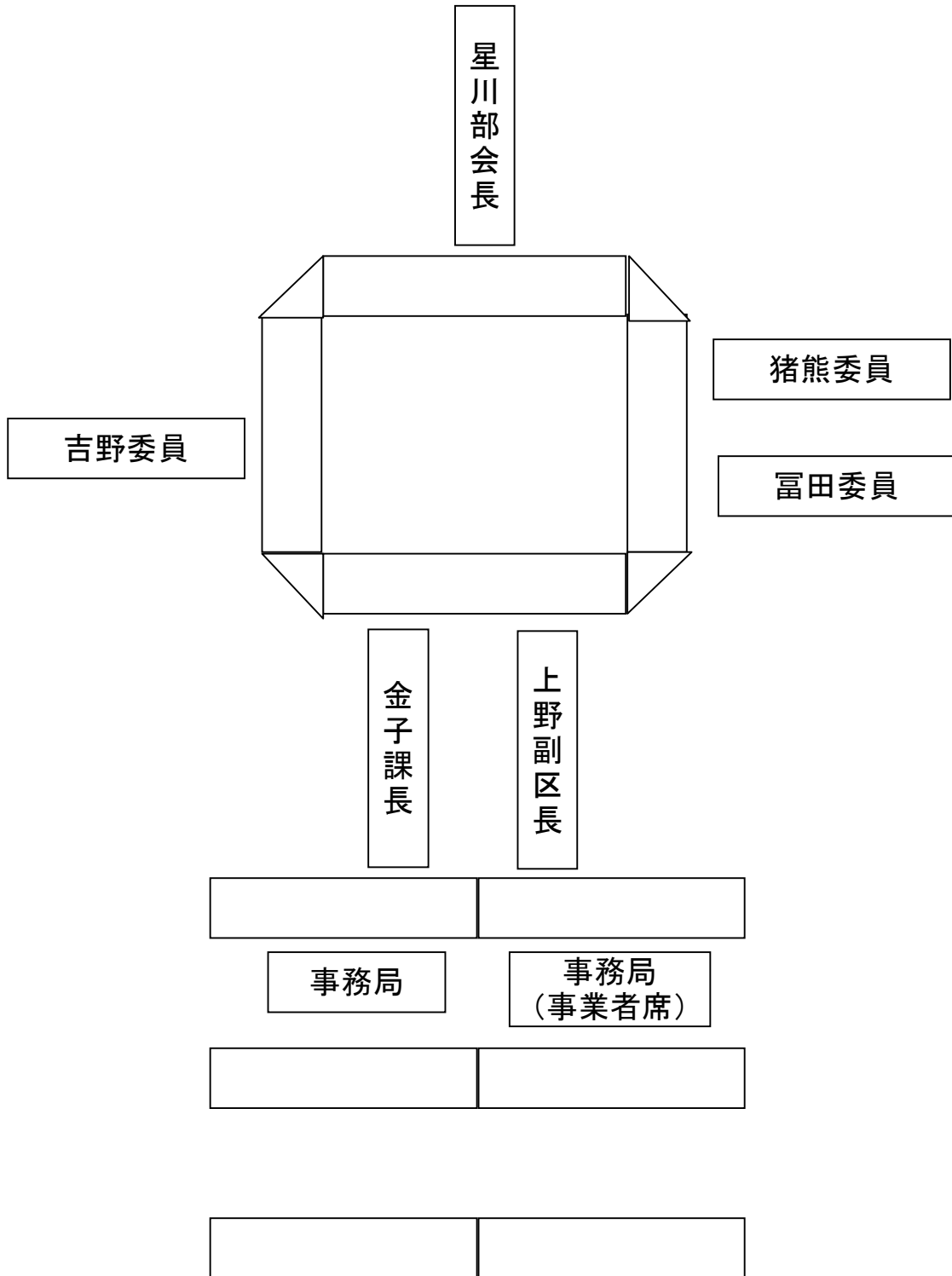

川崎区区民会議 事務連絡一覧

1 会議公開

- ・この会議は公開で開催しています
 - ・開催することを事前に公表しています
 - ・後日(おおむね1カ月後)、会議録を公開します
-

2 傍聴の注意事項

- ・全体会議は20人、専門部会は10人まで傍聴者が入場する場合があります
 - ・傍聴者は遵守事項を守り、静穏に傍聴してください
-

3 写真撮影

- ・事務局が会議の記録として写真の撮影などを行います
 - ・撮影した写真は、広報物(市政だより、ホームページなど)や報告書などに使用する場合があります
-

4 会議時間

- ・会議時間は2時間程度を予定しています
 - ・次第に沿って、途中で休憩を入れずに進行します
-

5 会議の広報

- ・審議の結果や様子を市政だよりやホームページで広報することがあります
-

6 会議録の事前確認

- ・会議録は事務局が摘録を作成し、委員などに内容の確認を公開前にお願いします
- ・発言した趣旨と異なる箇所がありましたら、お知らせください

STEP1 モデルコースを、ウォーキングガイドブックにある「石観音～大師公園コース」に定めていますが、みどころやルート等について加除修正があれば御意見ください。(資料1-2、1-3を参照)



STEP2 前回の審議で、「マップ作成取組概要」について確認し、「コース選定ポイント」・「マップ作成ポイント」について、下記の意見が出されました。

これらの意見をもとに、ウォーキングマップの作成方針についてまとめてください。

マップ作成取組概要

- ➡ 現在発行されている「ウォーキングガイドブック」の改訂版が必要という位置づけで提案する
- ➡ モデルコースは「石観音～大師公園コース」とし、作成方針をまとめる
- ➡ 方針がまとまったら、区と「ウォーキングガイドブック改訂版」の編集・監修について調整する
- ➡ 区への提案後は、イベント実施に向けた調査・審議について取り組む

コース選定ポイント

- ➡ 安全(段差や交通量)
- ➡ 安心(トイレ・ベンチの設置状況)
- ➡ 体力(距離、階段、勾配など)
- ➡ 魅力(“まちを知る”という要素であるか、
かわさき区宝物シートを参考にする)

※資料1-2に、大師地区の“宝物”を★で表しました
(浮島、千鳥・水江、東扇島エリアを除く)

マップ作成ポイント

- ➡ みどころ間の距離を記載する
- ➡ 写真を散りばめる
- ➡ 道路の段差、傾斜も記載する
- ➡ 起点・終点を分かりやすく記載する
- ➡ 曲がり角を分かりやすく記載する
- ➡ 見やすくするため、極力文字は少なくする

ウォーキングマップ作成方針

モデルコースについて

(かわさき区の宝物ガイドマップ・ウォーキングガイドブックより抜粋)

資料1-2

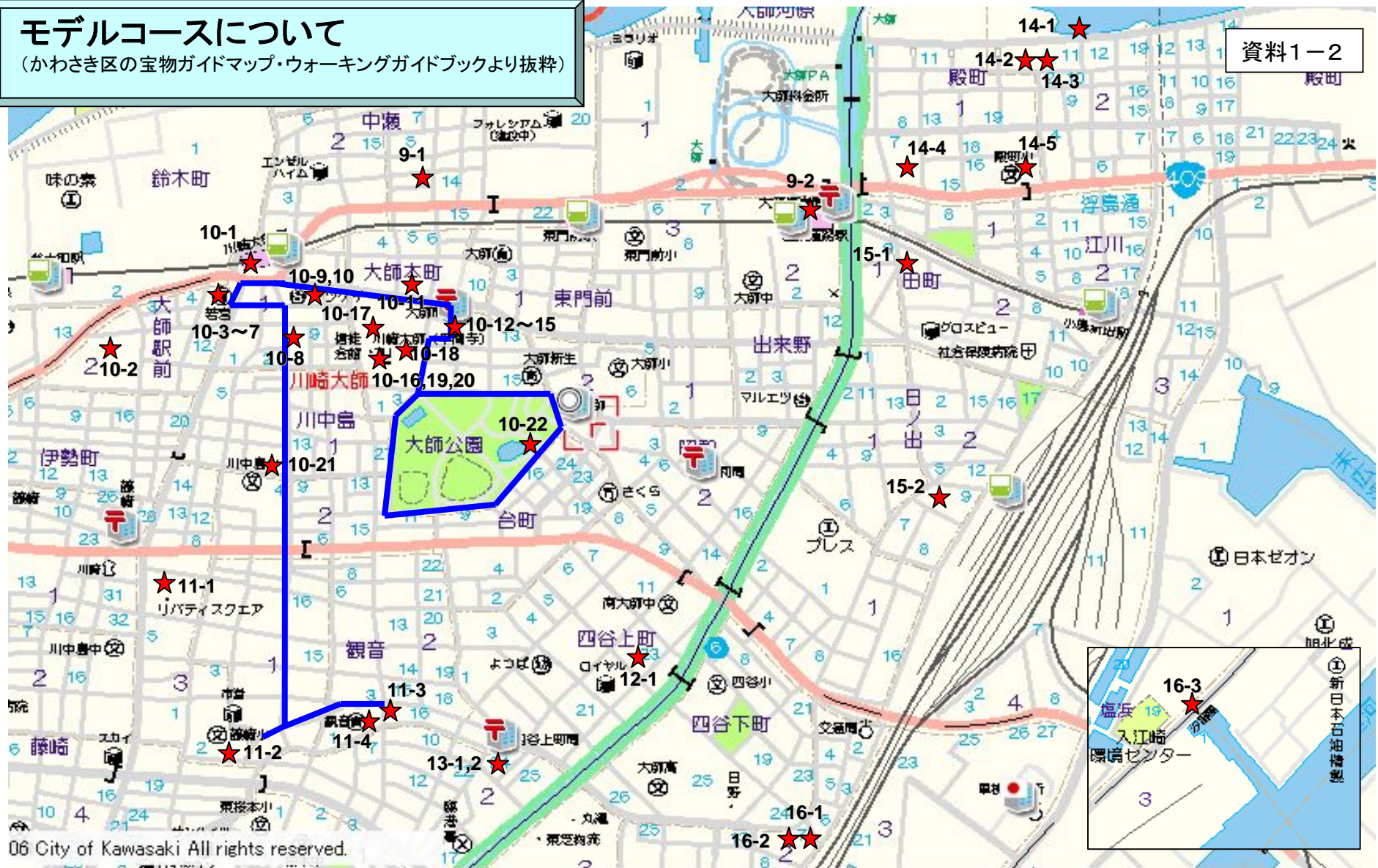

06 City of Kawasaki All rights reserved.

- | | | | | |
|---------------------|------------------|-------------------|--------------------|----------------------|
| 9-1 大師稻荷神社 | 10-7 かなまら祭 | 10-15 川崎大師のだるま | 11-1 藤崎願掛け地蔵 | 14-2 水神社 |
| 9-2 春日山部屋 | 10-8 川崎大師サマーフェスタ | 10-16 川崎大師平間寺 | 11-2 岡本太郎作「喜び像」 | 14-3 法榮寺 |
| 10-1 京急発祥の地碑(川崎大師駅) | 10-9 川崎大師表参道 | 10-17 六字名号碑 | 11-3 石観音 | 14-4 東京ガラス工芸研究所 |
| 10-2 池言坊 | 10-10 だるまサプレー | 10-18 弘法大師への道(道標) | 11-4 弁天神社・八海山神社 | 14-5 市立殿町小学校海苔・郷土資料館 |
| 10-3 若宮八幡宮・若宮郷土資料室 | 10-11 馬頭観音 | 10-19 川崎大師風鈴市 | 12-1 四谷義田稲荷神社 | 15-1 田町稲荷神社 |
| 10-4 金山神社・金山神社資料室 | 10-12 川崎大師仲見世通り | 10-20 川崎大師薪能 | 13-1 汐留稲荷 | 15-2 出来野巖島神社 |
| 10-5 田町巖島神社 | 10-13 川崎大師久寿餅 | 10-21 川中島神明神社 | 13-2 汐留稲荷神社祭囃子 | 16-1 塩浜神明神社 |
| 10-6 水鳥の祭 | 10-14 せき止め飴・さらし飴 | 10-22 瀧秀園 | 14-1 多摩川(河口干潟・桜並木) | 16-2 塩釜神社 |
| | | | | 16-3 屋形船 |

モデルコースについて(参考)

※石観音～大師公園コース

資料1-3

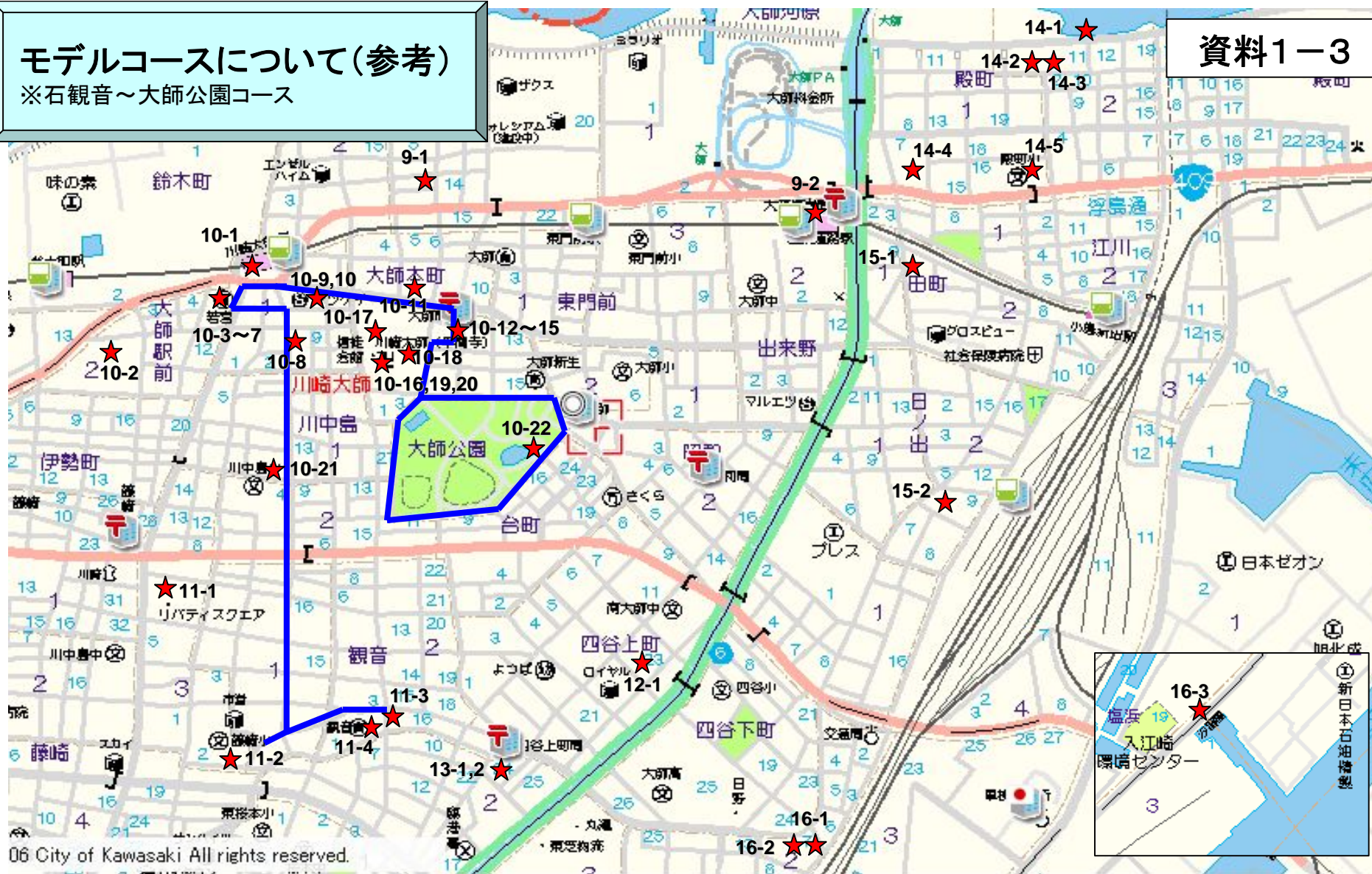

06 City of Kawasaki All rights reserved.

- | | | | | |
|---------------------|------------------|-------------------|--------------------|----------------------|
| 9-1 大師稻荷神社 | 10-7 かなまら祭 | 10-15 川崎大師のだるま | 11-1 藤崎願掛け地蔵 | 14-2 水神社 |
| 9-2 春日山部屋 | 10-8 川崎大師サマーフェスタ | 10-16 川崎大師平間寺 | 11-2 岡本太郎作「喜び像」 | 14-3 法榮寺 |
| 10-1 京急発祥の地碑(川崎大師駅) | 10-9 川崎大師表参道 | 10-17 六字名号碑 | 11-3 石観音 | 14-4 東京ガラス工芸研究所 |
| 10-2 池言坊 | 10-10 だるまサプレー | 10-18 弘法大師への道(道標) | 11-4 弁天神社・八海山神社 | 14-5 市立殿町小学校海苔・郷土資料館 |
| 10-3 若宮八幡宮・若宮郷土資料室 | 10-11 馬頭観音 | 10-19 川崎大師風鈴市 | 12-1 四谷義田稲荷神社 | 15-1 田町稲荷神社 |
| 10-4 金山神社・金山神社資料室 | 10-12 川崎大師仲見世通り | 10-20 川崎大師薪能 | 13-1 汐留稲荷 | 15-2 出来野巖島神社 |
| 10-5 田町巖島神社 | 10-13 川崎大師久寿餅 | 10-21 川中島神明神社 | 13-2 汐留稲荷神社祭囃子 | 16-1 塩浜神明神社 |
| 10-6 水鳥の祭 | 10-14 せき止め飴・さらし飴 | 10-22 瀧秀園 | 14-1 多摩川(河口干潟・桜並木) | 16-2 塩釜神社 |
| | | | | 16-3 屋形船 |

モデルコース
※石観音～大師公園コース

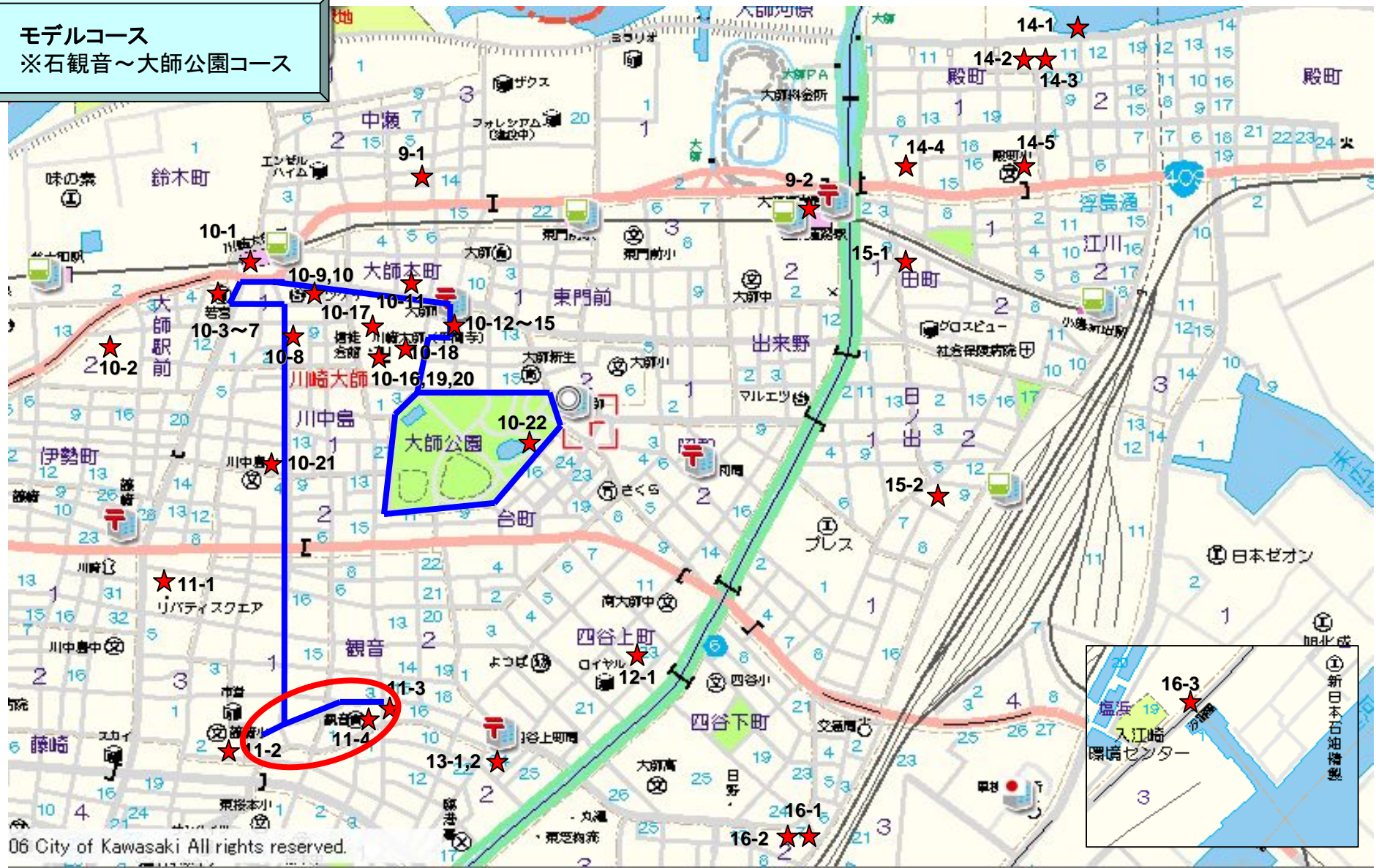

藤崎小学校付近



・片側に歩道が整備されており、安全に歩くことができる。しかし、反対側は、路側線のみであり、幅員も狭い。

藤崎小学校内にある「喜びの像」
岡本太郎作

石観音付近



香の報告

石観音



金山神社



- ・路側線のみである。カラー化されているが、幅員が狭い。
- ・交差点がカラー化されており、交差点を認識されやすくなっている。

モデルコース
※石観音～大師公園コース

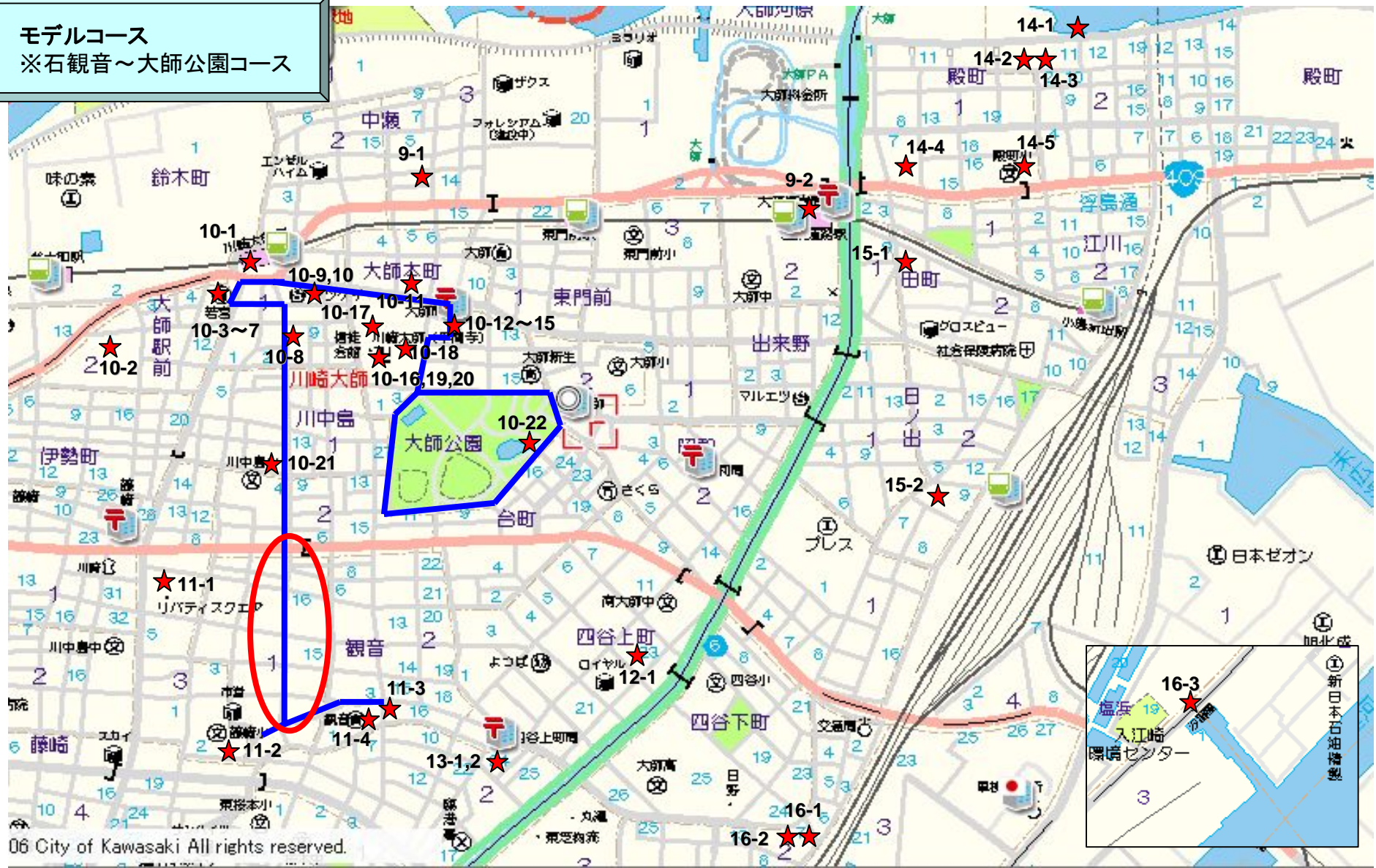

観音町一丁目商店街



- ・万国旗が川崎区の特徴を出しており、歩いていて楽しい。
- ・路側船が引かれているが、放置自転車があり路側船内を歩くことが困難と思われる。
- ・一方通行になっている。

観音町一丁目商店街



- ・川中島交差点に近づくと住宅街になる。
- ・万国旗が川崎区の特徴を出しており、歩いていて楽しい。

モデルコース
※石観音～大師公園コース

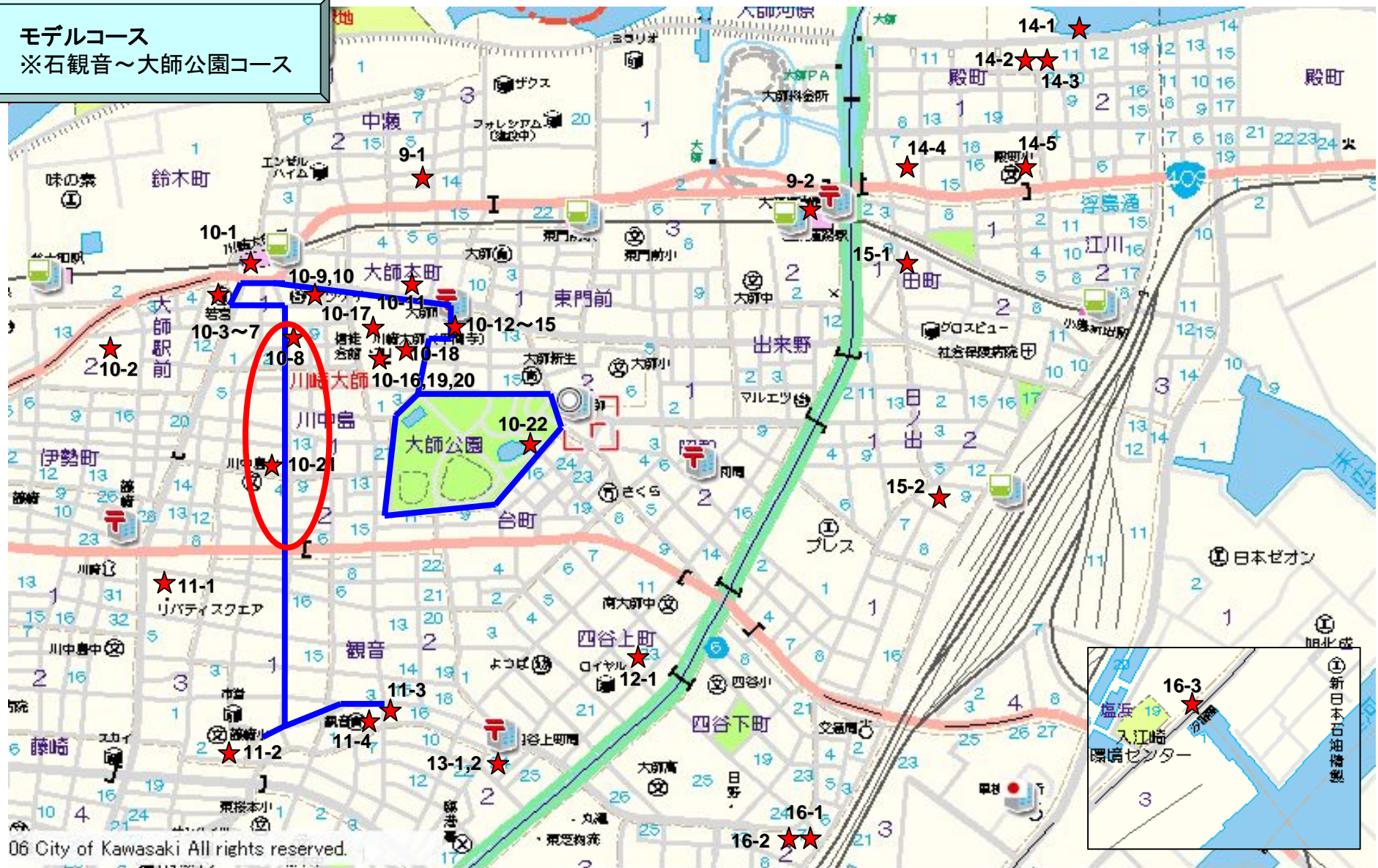

川中島商店街



川中島商店街



- ・道路に車のスピードが出しにくいような仕組みが施されている(クランク)
- ・歩道がしっかり整備されているが、放置自転車や路上駐車が歩行者を妨げる可能性がある。
- ・一方通行になっている。

川中島商店街



- ・商店街の賑わいがあり、歩いて楽しい。
- ・歩道の幅員もあるので、歩きやすい。

川中島商店街



交差点がカラー化されており、車が交差点を認識しやすくなっている。

川中島商店街(前の写真の反対側)



- ・建物や街灯に趣があり、歴史的な街並みとなっている。

モデルコース
※石観音～大師公園コース

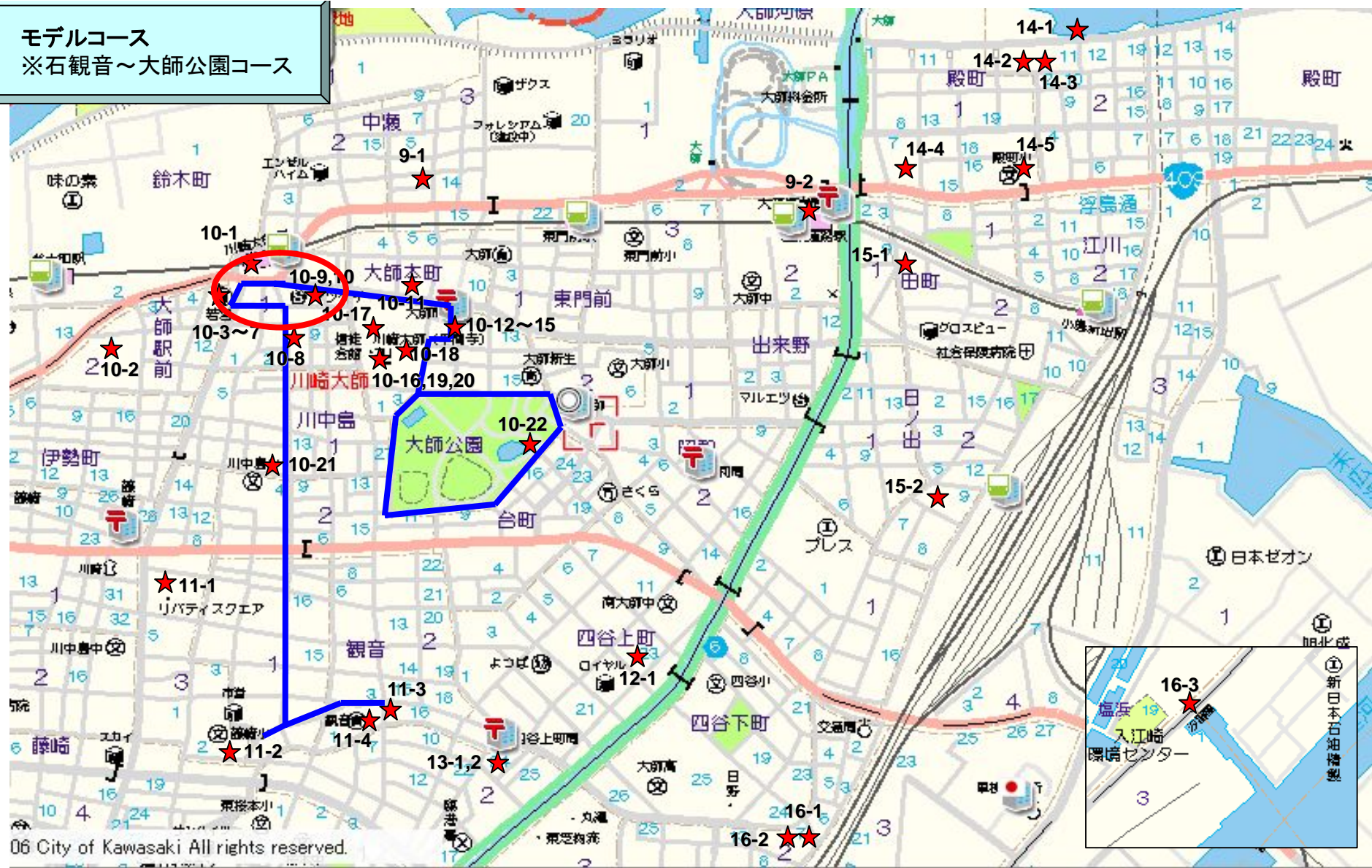

大師駅周辺



・駅に近くなることもあり、さらに賑わいがある。

大師駅周辺



・ここから写真方向に曲がるが、わかりづらいか。

大師駅周辺



- ・道路の幅員が狭い。
- ・パチンコ屋の放置自転車が歩行の妨げになる。

大師駅周辺(若宮八幡宮の前)



・若宮八幡宮への安全な誘導方法が必要。

若宮八幡宮



京急大師駅前



京急発祥の地碑

モデルコース
※石観音～大師公園コース

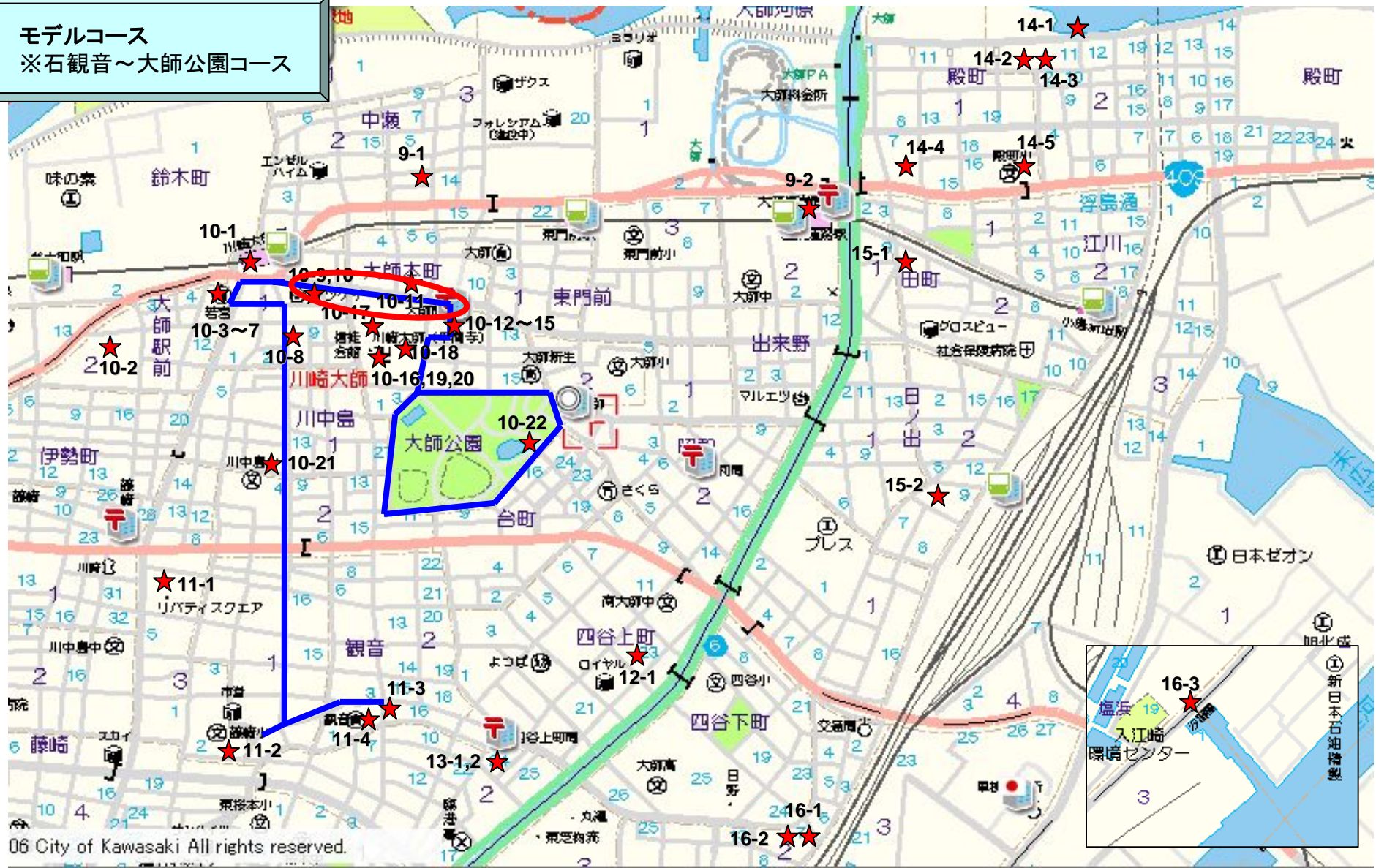

川崎大師表参道商店街



- ・参道としての商店街が整備されており趣があり歩いて楽しい。
- ・アーケードがあるため雨天時や夏場も歩きやすい。

川崎大師表参道商店街



- ・アーケードが途中でなくなってしまう。
- ・実際は川崎大師の裏側なので、若干さみしい区間もある。

川崎大師表参道商店街



・また商店街がにぎやかになる。

モデルコース
※石観音～大師公園コース

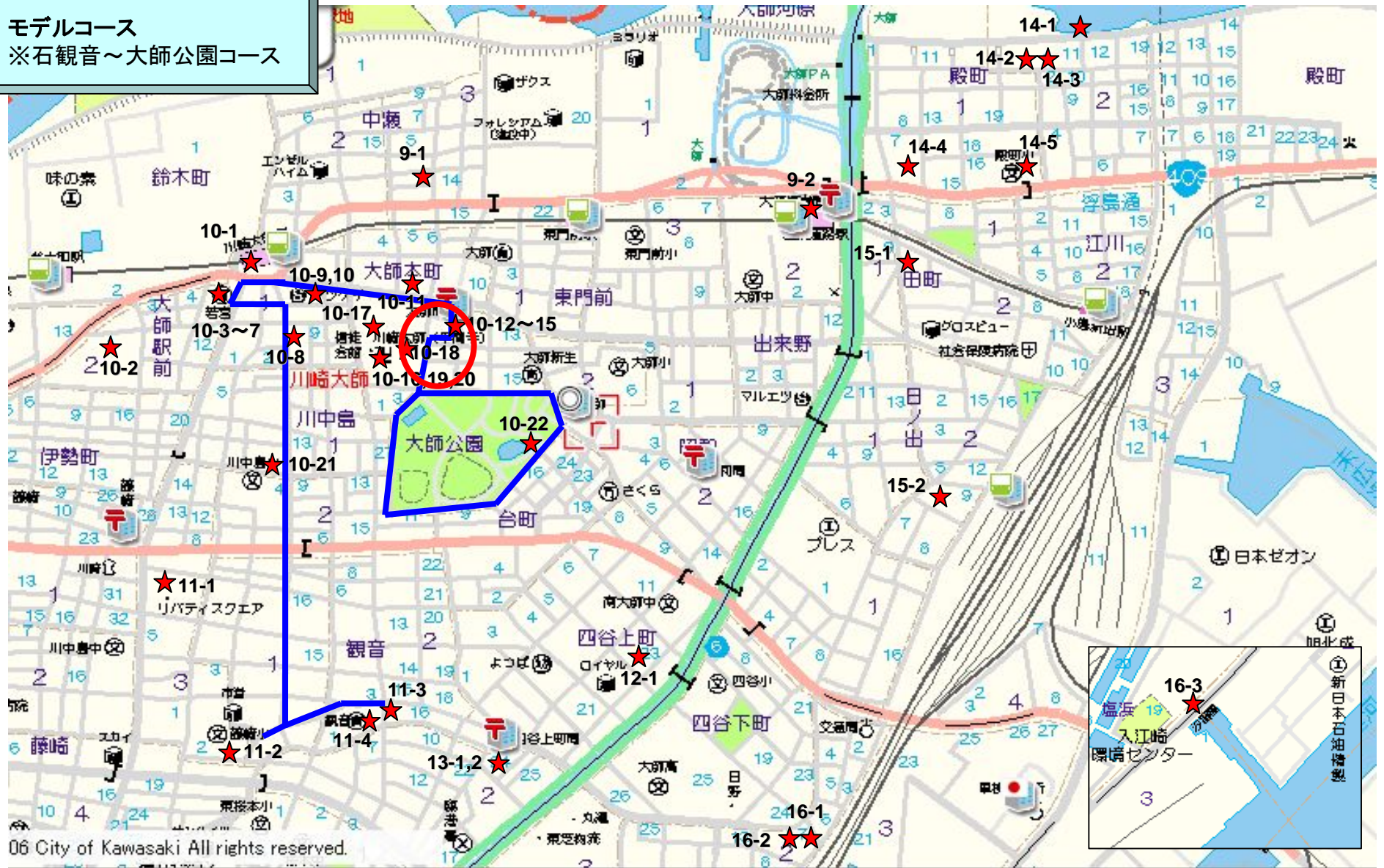

06 City of Kawasaki All rights reserved.

仲見世通り周辺



- ・にぎやかな商店街が形成されている。
- ・歩道も歩きやすい。

仲見世通り周辺



仲見世通り周辺



仲見世通り周辺



・路側線が引かれているが、駐車禁止のロープが張られているため、歩けない。

モデルコース
※石観音～大師公園コース



大師公園周辺



- ・公園側に幅員が広い歩道が整備されており、安全に歩ける。
- ・緑が多いため、歩いている気持ちが良い。

大師公園周辺



・車道の幅員が狭く、車のスピードが出せない。歩車共存道路になっている。

大師公園周辺



- ・車の交通量が多いところもあるが、歩道の幅員が広いため、歩行者も自転車も安全に通れる。

大師公園周辺



大師公園周辺



平成23年度第1回全体会議で、これまでの調査・審議概要を「実施方針」として報告するとともに、課題解決策「高齢者向けウォーキングマップ作成、地域の散策」について、実行計画(案)を報告したいと考えていますので、内容の御確認をお願いします。

【実施方針】

対応する審議課題	生きがい、社会貢献／高齢者に対する環境づくり		高齢者に対する環境づくり	
課題解決策	★高齢者向けのウォーキングマップ作成、地域の散策		★コミュニティバスの導入	
解決策の概要	<ul style="list-style-type: none"> 地域を散策、ウォーキングするためのマップを作成する(川崎市作成「ウォーキングガイドブック」の改訂を想定)。 モデルコースを選定し、当コースについて、車道と歩道の段差等の危険箇所やトイレ・ベンチの有無や必要性を調査する。これらの作業方針や作業内容を提言する。 コースについては複数設定する。 前提：高齢者が気軽にウォーキングできるようなコース コース例：地区別に設定(中央・大師・田島) テーマ別に設定(「俳句の句碑巡り」「古民家巡り」などなるべく具体的に) 		<ul style="list-style-type: none"> 高齢者が外出しやすい環境づくりを目的としたルートを前提とする。 富士見地区を中心として、川崎駅周辺の回遊性を向上させる。 川崎駅西口・東口終点のバスをそれぞれ反対側まで延長させる。 マイクロバスのような車種でも可。 コミュニティバス導入について区民アンケート調査を実施する。 	
主な役割	<ul style="list-style-type: none"> ■ 区民会議 (モデルコースの調査、ウォーキングガイドブック改訂版の編集・監修、散策イベントの企画) □ 区民 () ■ 市民団体 (イベントでの伝統や文化を継承する案内役) ■ 行政 (ウォーキングガイドブック改訂版の編集・作成、イベントの準備サポート) 		<ul style="list-style-type: none"> ■ 区民会議 (コミュニティバス導入の調査・審議) □ 区民 () □ 市民団体 () ■ 行政 (コミュニティバス導入に関するアンケート) 	
解決に向けた取組スケジュール	<ul style="list-style-type: none"> モデルコースの選定 モデルコースの調査・審議 モデルコース以外のコース設定 ウォーキングガイドブック改訂版の編集・監修 散策イベントの準備・実施 区役所関係課との調整 	<ul style="list-style-type: none"> ～22年度 ～23年度上期 ～23年度上期 23年度下期～ 23年度下期～ ～23年度 	<ul style="list-style-type: none"> TMO(かわさきタウンマネジメント機関運営協議会)から調査結果に関する資料提供 コミュニティバス導入に関する調査・審議(導入目的・利用形態の方向性を固める) コミュニティバス導入に関する勉強会・ヒアリング コミュニティバス導入事例の視察 コミュニティバス導入に関する区民アンケート調査実施 	<ul style="list-style-type: none"> ～22年度 ～23年度 ～23年度上期 ～23年度上期 23年度下期～
実施場所	川崎区内各所		川崎駅東西口・富士見地区・市立病院方面 小田地区～大師地区などの区内横断ルート	
実施目的	<ul style="list-style-type: none"> 安全かつ安心して外出することができる環境を整備する。 地域や世代間の交流を通じて、高齢者が生きがいを持てる地域をつくる。 散策を通じて、高齢者の健康づくりにつなげる。 		<ul style="list-style-type: none"> 足腰の弱い高齢者も外出しやすい環境を整備する。 	
当解決策における最終的な目標	<ul style="list-style-type: none"> ウォーキングマップの作成 地域の文化や伝統が継承されていく仕組みをつくる。 		<ul style="list-style-type: none"> コミュニティバスの導入 	

中間報告に向けた実施方針及び実行計画の確認について(実行計画)

※第3期川崎区区民会議中間報告書(案)より抜粋

IV 提案

実施方針のうち、既に具体的な解決策の内容・スケジュールが決まった課題解決策について、区民会議から区に提案します。

高齢者部会

高齢者向けのウォーキングマップ作成、地域の散策

区民会議では、元気な高齢者が生きがいを持って暮らせる環境を整備する必要があるという認識から、安全安心に外出することができる環境や健康づくりなどを目的とした課題解決策について審議してきましたが、気軽に外出することができ、また自分たちのまちの魅力を再発見することができる手段として、高齢者向けのウォーキングマップを作成することが必要と考えました。

また、高齢者が楽しく地域を散策することで、地域の魅力を若い世代に継承していくことも期待しています。

ウォーキングマップの作成にあたっては川崎区役所を実施主体としますが、コース選定やマップ作成の方針については、モデルコースを選定した上で区民会議が取りまとめ、川崎区はこの方針を十分に尊重して作成することを提案いたします。

マップ完成時には、マップのPR及び地域の魅力を多くの人に伝えるため、地域を散策するイベントの実施を提案いたします。

課題	解決策	目的	誰が	何を	いつ(までに)												その他				
					23	2	3	4	5	6	7	8	9	10	11	12		24	2	3	4
生きがい、社会貢献 高齢者に対する環境 づくり	高齢者向けの ウォーキング マップ作成、 地域の散策	・安全かつ安心して 外出することができ る環境を整備する。 ・地域や世代間の 交流を通じて、高齢 者が生きがいを持 てる地域をつくる。 ・散策を通じて、高 齢者の健康づくりに つなげる。	高齢者部会	モデルコースの選定・調査	→																
				モデルコースに関する審議	→																
				ウォーキングマップの作成方針に関する審議	→																・モデルコース以外も含め、マップ作成に関する方向性をまとめる
			区民会議	ウォーキングマップ作成について区に提案	↓																
				ウォーキングマップ(ウォーキングガイドブック改訂版)の監修	→																
				ウォーキングマップ(ウォーキングガイドブック改訂版)活用方法の検討	→																・幅広く活用されるための方策を検討する
			川崎区	地域の散策イベントの準備・実施	→																・ウォーキングマップ(ウォーキングガイドブック改訂版)発行の広報も兼ねる
				ウォーキングマップ(ウォーキングガイドブック改訂版)の編集・発行	→																
				地域の散策イベントの準備サポート	→																
				ウォーキングマップ(ウォーキングガイドブック改訂版)を活用した取組	→												・高齢者部会からの提案を受け、事業化を通じて課題解決に取り組む				

「川崎区の花制定委員会」委員の選出について

※高齢者部会から委員を1名選出してください

資料3

課題	解決策	目的	誰が	何を	いつ(までに)												その他				
					H23.1	2	3	4	5	6	7	8	9	10	11	12		H24.1	2	3	4
地域緑化 区民の意識向上 区のイメージアップ	「区の花」 制定	<ul style="list-style-type: none"> ・地域緑化の推進 ・区の花を考えることにより、環境や自然について意識を高める ・花や緑がまちに溢れ、区のイメージアップにつながる 	環境部会	川崎区の花制定委員会の立上げ準備 (委員構成や委員会設置要綱案作成等)	→																<ul style="list-style-type: none"> ・環境部会委員、区民団体に所属している人、花や環境に関する知識を有する人など、幅広く選出
				花全般に関する勉強会・調査	→																
				「区の花」活用方法の検討																	
			川崎区区の花制定委員会	区の花公募に関する内容の調査・審議 (区の花の公募内容・方法、選考など)					→												<ul style="list-style-type: none"> ・公募媒体、対象範囲、公募の設問内容などを決める ・区の花候補について詳しい勉強会・調査、審議
				区の花(最終候補)決定													→				
			川崎区	川崎区区の花制定委員会設置要綱					→												
				区の花公募									→								
				区の花制定・発表													→				
				「区の花」普及を通じた地域緑化、環境意識向上、イメージアップの取組													→				

目的

- ・地域緑化の推進
- ・区の花を考えることにより、環境や自然について意識を高める
- ・花や緑がまちに溢れ、区のイメージアップにつながる

区の花選考の方向性

- ・「区民が育てやすい花」という条件を最優先し、これに加え、「区にゆかりのある花」などといった条件を加味し、「区の花」としてふさわしい花を選考していく

川崎区区の花制定委員会(※)

※区民会議とは別の組織です。

- 事務局：環境部会委員(2名)
構成メンバー：10名程度
- 環境部会委員
 - 高齢者部会・子ども部会からも各1名程度の選出をお願いしたい
 - 区民会議推薦団体のうち、区の花活用等に今後関係してくる団体があれば選出をお願いしたい
 - 環境に取り組んでいる団体
 - その他、川崎区が推薦する人

役割分担

【環境部会】

「区の花決定前」

- ・区の花制定の目的を明確にする
- ・川崎区区の花制定委員会の委員構成を決める
- ・川崎区区の花制定委員会の役割を決める
- ・川崎区区の花制定委員(区民団体推薦等)への依頼
- ・花全般に関する勉強会・調査
- ・区の花の公募方法を決める

「区の花決定後」

- ・区の花のデザインを選定する
- ・キャッチフレーズを決める
- ・デザインやキャッチフレーズ以外にも、様々なPR方法を検討する
(可能な範囲で制定委員会メンバーにも何らかの形で関わってほしい)

【川崎区区の花制定委員会】

「区の花決定前」

- ・区の花を公募する媒体を決める
(例：市政だより、ホームページ、アンケート)
- ・区の花公募の対象範囲を決める(例：在住、在勤、在学)
- ・アンケートについては手法を決める
(例：町内会や環境等イベントを活用小中学校への出前アンケートなど)
- ・応募要領の作成
- ・公募の設問内容を決める
- ・区の花候補について詳しい勉強会・調査、審議
- ・区の花(最終候補)の決定

【川崎区】

「区の花決定前」

- ・川崎区区の花制定委員会設置要綱作成
- ・区の花を公募する
- ・公募回答を取りまとめ、集計する

「区の花決定後」

- ・区の花制定・発表



「川崎区区の花制定委員会」委員 :