

# 第34回 御幸公園梅香事業推進会議

## 次 第

日時 令和6年11月22日（金）

午後2時00分から

会場 幸区役所4階第2会議室

### 1 開会

### 2 議題

#### (1) 報告事項

ア うめかおる寄附・募金について …………… 資料1

#### (2) 審議事項

ア うめかおる写真展及び川柳コンクールについて …………… 資料2

イ 令和6年度観梅会の実施について …………… 資料3

ウ 令和6年度観梅会チラシデザインの作品選考について……… 資料4

エ 御幸公園施設整備について …………… 資料5

オ 歴史・文化の伝承に関する取組について …………… 資料6

#### (3) その他

### 3 閉会

参考資料：第33回梅香事業推進会議摘録

令和6年11月22日  
御幸公園梅香事業推進会議

うめかおる寄附・募金の受付状況等について(報告)

1 令和6年度(R6.10.31現在)

種別	寄附者	件数	金額
寄附	個人	0 件	0 円
	企業等	0 件	0 円
募金	-	-	16,181 円
計	-	0 件	16,181 円

2 累計額(参考)

年度	種別	寄附者	件数	金額	プレート申込
H29 ～ H30	寄附	個人	35 件	1,838,000 円	20 件
		企業等	14 件	1,150,000 円	14 件
	募金	-	-	28,364 円	-
	小計	-	49 件	3,016,364 円	34 件
R01	寄附	個人	12 件	423,001 円	5 件
		企業等	3 件	168,000 円	3 件
	募金	-	-	30,564 円	-
	小計	-	15 件	621,565 円	8 件
R02	寄附	個人	16 件	1,010,005 円	12 件
		企業等	0 件	0 円	0 件
	募金	-	-	7,233 円	-
	小計	-	16 件	1,017,238 円	12 件
R03	寄附	個人	6 件	220,000 円	3 件
		企業等	1 件	50,000 円	1 件
	募金	-	-	26,621 円	-
	小計	-	7 件	296,621 円	4 件
R04	寄附	個人	5 件	750,000 円	5 件
		企業等	1 件	100,000 円	1 件
	募金	-	-	14,666 円	-
	小計	-	6 件	864,666 円	6 件
R05	寄附	個人	0 件	0 円	件
		企業等	0 件	0 円	件
	募金	-	-	3,363 円	-
	小計	-	0 件	3,363 円	0 件
計	-	93 件	5,819,817 円	64 件	

うめかおる写真展及び川柳コンクールについて

幸区役所地域振興課

1 事業計画

(1) 令和7年度うめかおる写真展

【実施計画1-(2)関係】

目的：梅の名所として復活をめざす梅香事業の取組を周知し、梅の良さの再認識や市民一人ひとりが持つ御幸公園の梅林のイメージを醸成させていくため、写真展を実施する。

ア 作品募集期間 令和7年1月下旬から2月26日(金)まで

イ 区長賞等の授与 令和7年3月下旬(予定)

(幸区長賞、幸観光協会会長賞、幸区文化協会会長賞など)

ウ 写真展開催期間

幸区役所 令和7年4月16日(水)～4月30日(火)(予定)

日吉出張所 令和7年5月7日(水)～5月21日(水)(予定)

エ 受賞作品の活用

・「2025年さいわいガイドマップ」に掲載等

(2) 川柳コンクール

【実施計画6-(1)、(2)関係】

目的：御幸公園の梅林を後世に伝えていくためには、様々な機会をとおして次世代を担う子どもたちの記憶に残る取組が必要であることから、学校教育と連携して、子どもたちに地域と梅のことを知ってもらう機会として川柳コンクールを実施する。

ア 対象 幸区内の全市立小学校

イ 募集期間 令和7年1月10日(金)まで

ウ テーマ 「梅」、「御幸公園」、「花」、「身近なみどり」

エ 応募点数 1人1句

オ 発表 幸区役所展示コーナーにて展示

令和7年2月3日(月)～2月14日(金)(予定)

カ 記念品 応募者全員に記念品を贈呈

2 令和7年度のスケジュール予定

	R7					R8					
	4月	5月	6～10月	11月	12月	1月	2月	3月	4月	5月	
写真展	R7年度 写真展		募集要項の決定等			R8年度 募集・選考			表彰	展示	
	受賞作品の活用(さいわいガイドマップ2025掲載など)										
川柳	内容の検討			募集			展示				

## 令和6年度観梅会（梅まつり）の実施計画について

### 1 観梅会の実施計画検討 【実施計画1 - (3)、6 - (3) 関係】

今年度も、2/15（土）に、地域の出演者による催し物を含めたプログラムを基本とした「一日イベント」を、2/15（土）～24（月）に、梅林の開放を行う「期間イベント」を計画する。「一日イベント」については、風の影響や植樹式参加者・来場者の動線を考慮して、会場の配置等について精査する。

【2/15：一日イベント】

#### ① 開会式（開会宣言・チラシデザイン採用者・梅香ビールラベルデザイン採用者への感謝状等贈呈）…

**実施で調整**（DKC・企画課）

#### ② 植樹式…**実施で調整**（DKC）

⇒ 昨年度は、三溪園からいただいた枝を接ぎ木した苗木を捕植する移植式を実施した。今年度は、梅の植樹（<sup>えんおう</sup>鶯鶯）を実施する。

#### ③ 梅観賞会…**要検討**（DKC）

⇒ これまで、日本梅の会会長である大坪先生をお呼びして梅についての解説を行ってきたが、昨年度は参加者が各回10人以下（2回実施）と少なかったこともあり、実施要否含め検討する。

#### ④ 学習発表…**実施で調整**（DKC）

⇒ 日ごろから総合科学高校ボランティア部に維持管理に係る協力をいただいていることから、その成果物や取組内容を展示する等、実施に向けて調整する。なお、展示方法や場所、期間については、展示品の管理や雨風対策などを踏まえて検討する必要があるため、今後関係者と調整を進める。

⇒ 幸高校普通科2年生の総合的な探求の時間で学習している地域課題研究「幸探求」において、1チームがイベントの企画及び実施をテーマとして探求活動を進めているので、実施に向けて調整する。

#### ⑤ 演奏等（演舞、和太鼓、吹奏楽等）…**実施で調整**（企画課）

⇒ 演奏等のプログラムは、来場者に地域の文化と伝統芸能を知ってもらう機会であるとともに、小向付近の地域活動団体の発表の場であり、地域への愛着にも繋がることから、今年度も実施に向けて調整する。なお、昨年度は舞台を園路上としたことで、高齢者等の移動に支障が出たため、天候の急変や来場者動線に影響の少ないグランド内等での実施を引き続き検討する。

#### ⑥ 野点茶会…**実施で調整**（企画課）

⇒ 昨年度は、会場を四阿からグランド側に移動し実施した。強風など天候不順の場合の対策や、安全を確保した実施位置・方法について引き続き検討する。

#### ⑦ 梅の花を活用したレジン…**実施で調整**（DKC・うめサポ）

⇒ 区制50周年プロジェクトから考案された企画で、昨年度も多くの参加者があった。御幸公園の梅の花を活用したレジン作りを通じて、子どもの梅に対する愛着の醸成につながることから、今年度も実施に向けて調整する。

#### ⑧ 球場プレイパーク…**実施で調整**（企画課）

⇒ 昨年度は、幸区盛り上げ隊が、野球場外野にて親子向けの遊びなどを行った。今年度も、昨年度と同様に幸区盛り上げ隊による親子向けの遊びなどを企画・実施する。

【2/15～24：期間イベント】

⑨ クイズラリー・梅むすび…**実施で調整**（DKC・うめサボ）

⇒ これまでの観梅会でも一定の評価を得ていることから、今年度も実施に向けて調整する。

⑩ 保護柵の一部開放…**実施**

⇒ 梅を間近でゆっくりと観賞いただくことで、より愛着を持ってもらう取組であり、来場者から一定の評価を得ていることから、今年度も実施する

検討を踏まえた今年度のプログラム案は以下のとおり。

一日イベント（今後調整）		期間中イベント
①開会式	⑥野点茶会	⑨クイズラリー・梅むすび
②植樹式	⑦梅の花を活用したレジン	⑩保護柵の一部開放
③梅鑑賞会	⑧球場プレイパーク	
④学習発表		
⑤演奏等(和太鼓、吹奏楽、演舞)		

昨年度と同様に、会場内に梅にちなんだ和菓子の販売やキッチンカー等を誘致し、イベントを盛り上げる。また、芝生広場や球場周辺のスペースにテーブルや椅子を配置し、飲食スペースを確保する。

2 観梅会の日程について

★以下のとおりとする。（前回推進会議で了承済）

期間イベント：2月15日（土）～2月24日（月）の10日間

1日イベント：2月15日（土）

R7(2025)年2月

日	月	火	水	木	金	土
26	27	28	29	30	31	1 仏滅 ●こども会議 (幸市民館ほか)
2 大安	3 赤口	4 先勝	5 友引	6 先負	7 仏滅	8 大安 ●ハナミズキコンサート ●多文化フェスタさいわい
9 赤口 ●総合防災訓練 (危機管理担当)	10 先勝	11 建国記念の日 友引	12 先負	13 仏滅	14 大安 ★観梅会準備	15 ★1日イベント 赤口 ← 期間イベント →
16 先勝	17 友引	18 先負	19 仏滅	20 大安	21 赤口	22 先勝 ●大倉山観梅会
23 天皇誕生日 友引	24 振替日 先負	25 仏滅	26 大安	27 赤口	28 友引	1 ●総合科学高校：卒業式 ●幸高校：卒業式

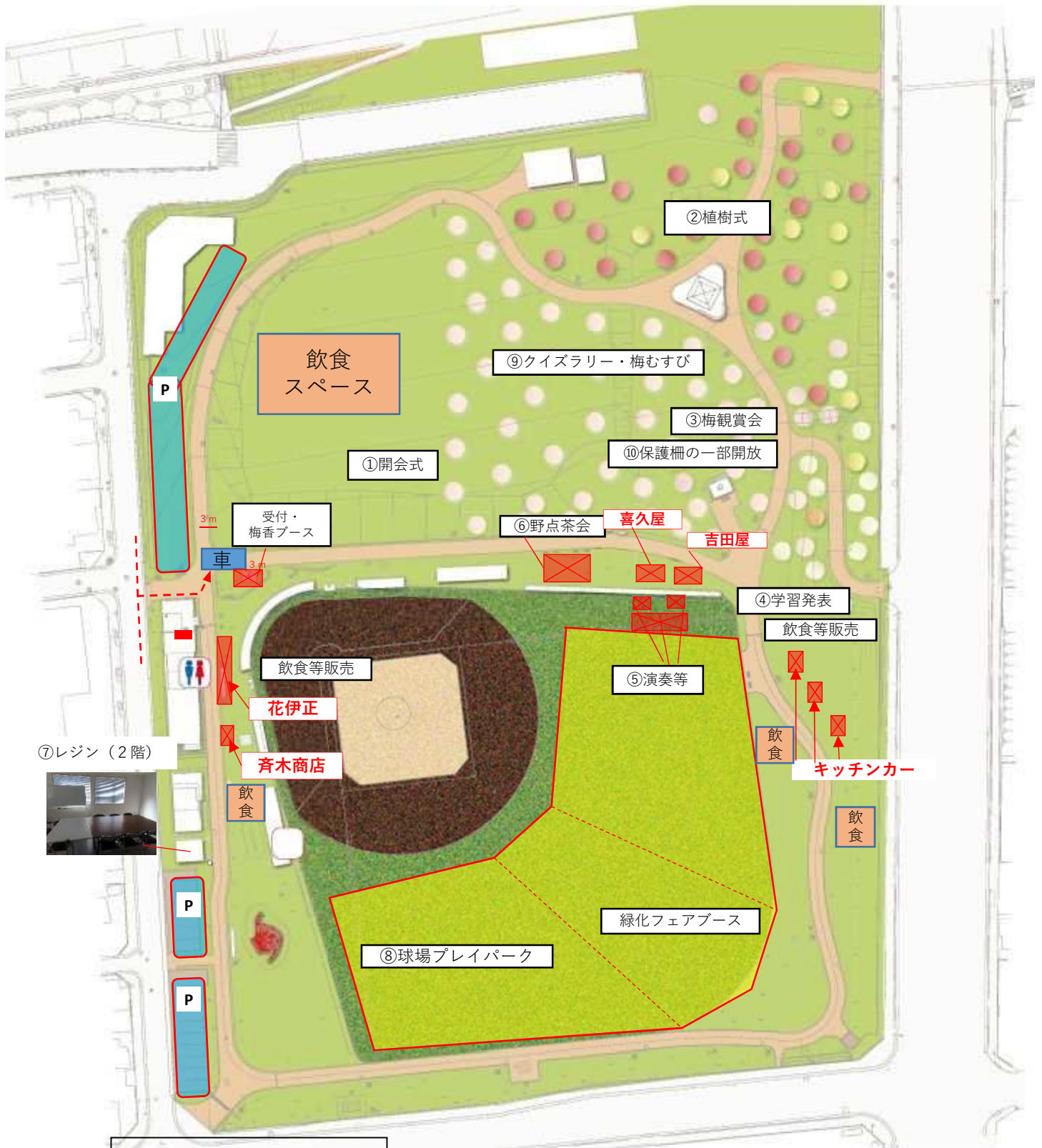

○○○○	イベント
○○○○	飲食等販売
飲食	飲食スペース

## 令和6年度観梅会チラシデザインの作品選考について

## 【実施計画6－（3）関係】

令和6年度の観梅会チラシデザインについては、例年と同様に、以下のとおり選考を行います。

- 事前に川崎総合科学高等学校デザイン科から6作品を受領（別添参照）  
⇒ 委員による投票にて採用作品を決定

- 作品選考の手順について

【推進会議前】

事務局より6作品を委員宛て、事前に送付済

【推進会議当日】

- (1) 各委員が作品番号①～⑥のうち、最もふさわしいと思われる作品1点を選び、投票  
(無記名投票)  
※会議を欠席された委員については、事前に投票する作品番号を確認済
- (2) 得票数が一番多い作品を採用作品と決定。なお、得票数が一番多い作品が2作品ある場合は、出席委員により、決選投票を行い、得票が多い1作品を採用作品と決定。

- その他

- ・ 採用作品制作者には観梅会の中で感謝状・記念品を贈呈する予定
- ・ 採用作品を用いて観梅会のチラシ等を今後、制作（文字情報等は適宜加筆修正）
- ・ 令和7年1月中旬～2月上旬頃に近隣小中高校・町内会等にチラシを配布する予定



令和6年度 御幸公園

# 観梅会

【観梅会イベント】（裏面参照）

令和7年度 2月 日（ ） 10:00～14:00（雨天中止）

市制100周年を記念したイベントを開催します。

【梅鑑賞】

令和7年度 2月 日（ ）～2月 日（ ）

期間中は梅林内を解放し、梅を間近で鑑賞できます。

御幸公園には大小さまざまな梅が25種232本！

品種が多いので、いろいろな梅の花が楽しめます。

梅を観ながら楽しめるイベントもご用意しております。

主催：御幸公園梅香事業推進会議、幸区役所

問合せ：幸区役所道路公園センター

（川崎市幸区下平間357-3）

TEL:044-544-5500 FAX:044-556-1650

デザイン：川崎総合科学高等学校デザイン科 大神結



# 観梅会

令和6年度  
御幸公園

【観梅会イベント】

令和7年2月 日( )

10:00～14:00(雨天中止)

市制100年を記念したイベントを開催します。

【梅鑑賞】

令和7年2月 日( )

～2月 日( )

期間中は梅林内を解放し、梅を間近で鑑賞出来ます。

御幸公園には大小さまざまな梅が25種232本！  
品種が多いので、いろいろな梅の花が楽しめます。  
梅を観ながら楽しめるイベントもご用意しております。

主催:御幸公園梅香事業推進会議、幸区役所

問合せ:幸区役所道路公園センター

TEL:044-544-5500 FAX:044-556-1650

令和6年度 御幸公園

# 観梅会

【観梅会イベント】(裏面参照)

令和7年2月 日 ( )

10:00~14:00(雨天中止)

市制100周年を記念したイベントです。

【梅鑑賞】

令和7年2月 日 ( ) ~ 2月 日 ( )

期間中は梅林内を解放し、梅を間近で鑑賞できます。

御幸公園には大小さまざまな梅が25種232本!  
品種が多いので、いろいろな梅の花が楽しめます。  
梅を観ながら楽しめるイベントもご用意しております。

主催:御幸公園梅香事業推進会議、幸区役所  
問合せ:幸区役所道路公園センター(川崎市幸区下平間357-3)  
TEL:044-544-5500 FAX:044-556-1650

デザイン:川崎総合科学高等学校デザイン科 宮坂 奈緒



作品④

令和6年度  
御幸公園

# 観梅会

[観梅会イベント]

令和7年 2月 日(日)

10:00～14:00(雨天中止)

市制100周年を記念したイベントを開催します。

[梅鑑賞]

令和7年 2月 日( )

～2月 日( )

期間中は梅林内を開放し、梅を間近で鑑賞できます。

御幸公園には大小様々な梅が25種232本！

品種が多いので、いろいろな梅の花が楽しめます。

梅を眺ながら楽しめるイベントもご用意しております。

主催:御幸公園梅香事業推進会議、幸区役所

問合せ:幸区役所道路公園センター(川崎市幸区下平間357-3)

TEL:044-544-5500 FAX:044-556-1650





# 観梅会

令和6年度  
御幸公園

御幸公園には大小さまざまな梅が25種232本！

品種が多いので、  
いろいろな梅の花が楽しめます。

梅を観ながら楽しめるイベントも  
ご用意しております。

## 【観梅会イベント】(裏面参照)

令和7年2月 日( ) 10:00~14:00

雨天中止

市制100周年を記念したイベントを開催します。

## 【梅鑑賞】

令和7年2月 日( ) ~ 2月 日( )

期間中は梅林内を開放し、梅を間近で鑑賞できます。

主催：御幸公園梅香事業推進会議、幸区役所

問合せ：幸区役所道路公園センター(川崎市幸区下平間357-3)

TEL：044-544-5500



# 令和6年度 御幸公園

# 観梅会



御幸公園には大小さまざまな梅が25種232本！  
品種が多いので、色々な梅の花が楽しめます。  
梅を見ながら楽しめるイベントもご用意しております。

## 【観梅会イベント】(裏面参照)

令和7年2月 日( ) 10:00~14:00 (雨天中止)

市制100周年を記念したイベントを開催します。

## 【梅鑑賞】

令和7年2月 日( )~2月 日( )

期間中は梅林内を開放し、梅を間近で鑑賞できます。

主催：御幸公園梅香事業推進会議、幸区役所 TEL:044-544-5500 FAX:044-566-1650  
問い合わせ：幸区役所道路公園センター（川崎市幸区役所下平間店357-3）

# 令和6年度の御幸公園整備について

幸区役所道路公園センター 公園整備担当  
2024/11/22

令和6年度の御幸公園施設（梅林）整備について、梅林内の施設の補修等、ウメの補植を行う予定です。

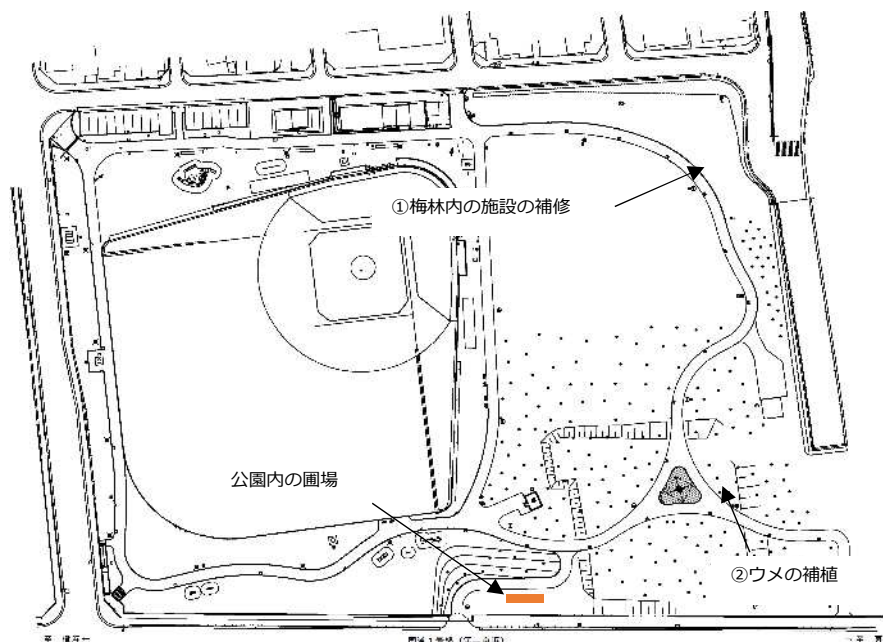

## ①梅林内の施設の補修【基本目標5 梅林の保全 - 実施計画(2) 梅の木の保全対策】

- ・ロープ柵など、破損が見られる施設の補修を行います。



梅林内 ロープ柵がついていない箇所

## ②ウメの補植【基本目標3 梅林の復活 - 実施計画(1) 梅林の整備】

- ・公園内の圃場で育てている梅の苗木を梅林内に植え替えます。
- ・「鴛鴦」という種類のウメを植えます。



ウメ 「鴛鴦」

### 【ウメの生育状況について】

10月17日に梅林内のウメ約236本を、梅サポの皆さんと調査しました。

#### 【調査項目と結果】

- ・病葉、アブラムシ、クビアカツヤカミキリの有無について調査し、異常は見られませんでした。
- ・枯れや葉がついていないウメも10本ほどありました。
- ・品種名を記したラミネートは、半数ほどがついていない。



## 歴史・文化の伝承に関する取組について

(生涯学習支援課)

## 1 歴史・文化の伝承に関する取組の経緯

平成28年度から実施してきた「歴史講演会」は、江戸時代から順に近現代までの御幸地区の歴史をテーマとして5回計画で実施し、令和元年度に終了した。

令和4年度は、「歴史講演会」のまとめの年として位置づけ、御幸公園の歴史に深く関わる人物である「成島柳北」氏をテーマに取り上げ、幸区梅林に関わる歴史を網羅した講演会を実施した。

昨年度は、新たに『文化』の伝承に関する取組として梅にまつわる食文化を中心に料理の実践を交えながら学ぶ講座を実施した。今年度は、文化の伝承に関する取組みとして、華道の世界に広がる豊かな芸術文化を通して梅の花や木に親しむ講座を実施する予定である。

## 2 令和6年度関連事業

(1) 文化講座 テーマ「梅の花を愉<sup>たの</sup>しむ ～梅を活けてみましょう～」

梅の花にまつわるお話や講師によるデモンストレーション、生け花体験を通じて梅の花や木などの自然に親しむ。観梅会の時期に合わせて実施することで、梅香事業全体への関心を高め、地域への愛着と誇りを育むきっかけとする。

## 事業(案)

日 時：令和7年1月26日(日) 10時～12時、14時～16時 (全2回)

※内容は全て同一、実施時間に準備・片付けを含む

場 所：幸市民館 実習室

内 容：講師によるデモンストレーションと梅の花についてのお話。  
生け花体験。  
(剣山に生花を挿す体験の後は、フラワーアレンジメントにして参加者にお持ち帰りいただく予定。)

定 員：各回10名

参加費：1,500円

講 師：幸区文化協会 華道部の講師

広 報：幸市民館だより12月号(12月1日発行)に募集記事を掲載予定。

12月上旬～中旬に関係機関等でチラシ配架開始予定。

募 集：幸市民館のホームページ、もしくはチラシに記載されている二次元コードからフォームにて申込み。12月中旬～1月上旬頃募集予定。

【定員を超えたら抽選】



【イメージ】

## (2) 幸図書館関連図書コーナーの設置

幸図書館職員と連携し、講演会に合わせて関連図書コーナーを図書館内に設置する。設置期間は令和6年12月17日～令和7年1月20日までを予定。

## 御幸公園梅香事業の継続について

「御幸公園梅香事業」は、「御幸公園梅香事業推進計画」（以下、「推進計画」という。）に基づき、平成27年度から「御幸公園梅香事業推進会議」を通じて、地域の方々や関係企業、教育機関の協力を賜りながら様々な取組みを実施してまいりました。

この推進計画では、令和7年度までを期日として、7つの基本目標と20の実施計画を推進することとしておりますので、令和7年度末に課題・問題点や達成状況の確認などの事業評価を実施してまいります。

また、20の実施計画の中には、梅林の復活のように、目標を達成したものの梅林の適切な保全に向けた区民との協働作業など未達成な項目があることや、区民に好評なイベント等もありますことから、事業を終結させるのではなく、改めて、より区民に愛され、親しまれるような観点で、既存事業を取捨選択するとともに、摘果イベント等の新たな事業を含めた推進計画（第2期）を令和7年度末までに策定してまいりたいと考えております。



観梅会の様子



写真展の様子



摘果の様子

令和7年度早々に、委員の皆様のご意見やご要望をお聞かせいただき、推進会議において、ご審議いただき、方針を決定してまいりたいと存じます。

## 令和6年度 第33回御幸公園梅香事業推進会議 摘録

日 時	令和6年8月7日（水） 14:00～15:15																																														
場 所	幸区役所 4階 第4会議室																																														
議 題	<p>1 令和5年度 各課事業報告について</p> <p>(1) 観梅会実施報告（企画課） <span style="float: right;">資料1</span></p> <p>(2) うめかおる 寄附・募金の受付状況（報告）（総務課） <span style="float: right;">資料2</span></p> <p>(3) 御幸公園施設（梅林）の整備について（道路公園センター） <span style="float: right;">資料3</span></p> <p>2 令和6年度 各課事業計画について</p> <p>(1) 観梅会の開催について（企画課） <span style="float: right;">資料4</span></p> <p>(2) うめかおる 写真展及び川柳コンクール（地域振興課） <span style="float: right;">資料5</span></p> <p>(3) 歴史・文化の伝承に関する取組（生涯学習支援課） <span style="float: right;">資料6</span></p> <p>(4) 市民との協働の取組（道路公園センター） <span style="float: right;">資料7</span></p> <p>(5) 令和6年度御幸公園施設整備予定（道路公園センター） <span style="float: right;">資料8</span></p> <p>(6) ウメの生育状況調査結果報告（道路公園センター） <span style="float: right;">資料9</span></p>																																														
出席者	<p><input type="checkbox"/> 委員</p> <table style="width: 100%; border: none;"> <tr> <td style="width: 33%;">幸区町内会連合会</td> <td style="width: 33%;">中川 潔</td> <td style="width: 33%;">委員長</td> </tr> <tr> <td>幸観光協会</td> <td>加藤 邦彦</td> <td>副委員長</td> </tr> <tr> <td>幸区町内会連合会</td> <td>高橋 吉明</td> <td>委員</td> </tr> <tr> <td>幸区町内会連合会</td> <td>加藤 享</td> <td>委員</td> </tr> <tr> <td>古市場町内会</td> <td>富永 和吉</td> <td rowspan="2">（伊東 信子 委員代理）</td> </tr> <tr> <td>小向仲野町新生会</td> <td>平林 吉成</td> </tr> <tr> <td>幸区老人クラブ連合会</td> <td>泉 宣枝</td> <td>委員</td> </tr> <tr> <td>幸区文化協会</td> <td>山田 益男</td> <td>委員</td> </tr> <tr> <td>古市場小学校</td> <td>小碓 早苗</td> <td>委員</td> </tr> <tr> <td>川崎総合科学高等学校</td> <td>濱野 雄功</td> <td>委員</td> </tr> </table> <p><input type="checkbox"/> 顧問</p> <table style="width: 100%; border: none;"> <tr> <td style="width: 33%;">幸区長</td> <td style="width: 33%;">赤坂 慎一</td> <td style="width: 33%;"></td> </tr> </table> <p><input type="checkbox"/> 関係者</p> <table style="width: 100%; border: none;"> <tr> <td style="width: 33%;">総務課</td> <td style="width: 33%;">茂木課長</td> <td style="width: 33%;"></td> </tr> <tr> <td>企画課</td> <td>塚本課長、林課長補佐</td> <td></td> </tr> <tr> <td>地域振興課</td> <td>櫻井課長</td> <td></td> </tr> <tr> <td>生涯学習支援課</td> <td>加藤課長</td> <td></td> </tr> </table> <p><input type="checkbox"/> 事務局</p> <p>道路公園センター 沼田所長（事務局長）、村石担当課長、星野担当課長、山口担当課長、浅見課長補佐、中村課長補佐、代田主任、井上職員、中村職員、峯職員、狩野職員</p>			幸区町内会連合会	中川 潔	委員長	幸観光協会	加藤 邦彦	副委員長	幸区町内会連合会	高橋 吉明	委員	幸区町内会連合会	加藤 享	委員	古市場町内会	富永 和吉	（伊東 信子 委員代理）	小向仲野町新生会	平林 吉成	幸区老人クラブ連合会	泉 宣枝	委員	幸区文化協会	山田 益男	委員	古市場小学校	小碓 早苗	委員	川崎総合科学高等学校	濱野 雄功	委員	幸区長	赤坂 慎一		総務課	茂木課長		企画課	塚本課長、林課長補佐		地域振興課	櫻井課長		生涯学習支援課	加藤課長	
幸区町内会連合会	中川 潔	委員長																																													
幸観光協会	加藤 邦彦	副委員長																																													
幸区町内会連合会	高橋 吉明	委員																																													
幸区町内会連合会	加藤 享	委員																																													
古市場町内会	富永 和吉	（伊東 信子 委員代理）																																													
小向仲野町新生会	平林 吉成																																														
幸区老人クラブ連合会	泉 宣枝	委員																																													
幸区文化協会	山田 益男	委員																																													
古市場小学校	小碓 早苗	委員																																													
川崎総合科学高等学校	濱野 雄功	委員																																													
幸区長	赤坂 慎一																																														
総務課	茂木課長																																														
企画課	塚本課長、林課長補佐																																														
地域振興課	櫻井課長																																														
生涯学習支援課	加藤課長																																														
欠 席	<table style="width: 100%; border: none;"> <tr> <td style="width: 33%;">幸区子ども会連合会</td> <td style="width: 33%;">神谷 厚子</td> <td style="width: 33%;">委員</td> </tr> <tr> <td>御幸中学校</td> <td>吉村 尚記</td> <td>委員</td> </tr> <tr> <td>（株）東芝小向事業所</td> <td>中村 大樹</td> <td>委員</td> </tr> </table>			幸区子ども会連合会	神谷 厚子	委員	御幸中学校	吉村 尚記	委員	（株）東芝小向事業所	中村 大樹	委員																																			
幸区子ども会連合会	神谷 厚子	委員																																													
御幸中学校	吉村 尚記	委員																																													
（株）東芝小向事業所	中村 大樹	委員																																													
傍聴者	0人																																														
決定事項	各課からの議題については、提案のあったとおり進めることとする。																																														

(事務局から次の事項を説明し、了承を得た)

- ・川崎市審議会等の会議の公開に関する条例における会議公開の対象となっているため、傍聴を許可していること。
- ・行政の記録や市政だより等への資料のため、写真撮影及び録音を行うこと。

## I 委員長挨拶

日頃より御幸公園梅香事業推進会議にご協力いただき有難うございます。本日は第33回ということで酷暑の中ご参加いただきお礼申し上げます。

梅林ですが、幸区内の多くの小学校・中学校で梅をモチーフにした校章があります。また、梅は梅干し、梅ジュース、梅酒などの様々な魅力があり、梅だけで色々な人と交流ができます。梅香事業では、幸区民の皆様が梅により、人と人との交流をして、こころ触れ合い、幸区の素晴らしさをより理解してもらうために今まで活動してきました。これからも、活動を通じて、梅香事業を推進できるようにしていきたいと思っています。また、緑化フェアも行われるので、観梅会も一翼を担えるように実施していきたいです。本日はよろしく願いいたします。

## II 議題

### 1 令和5年度 各課事業報告について

#### 議題1(1) 観梅会実施報告(企画課)【資料1】

##### 1. 事業報告

- ・【資料1】を説明。
- ・トラブルとしては幼児1名が多摩川管理事務所階段から転落、念のため病院で受診し異常なかった。
- ・アンケートの意見としては、様々なものがあつたが、たくさんの種類の梅を観られ大変良かった、色々な店があつたので楽しかったなどの意見が寄せられた。
- ・当日従事した職員の振り返りとしては、予想以上に多くの方が参加してくれて、普段梅林を管理している立場として嬉しく思ったとの声があつた。
- ・次回開催にあたっては、強風が考えられるため、配置や動線を最優先で検討した方がよい。天候不順の場合の対策は引き続き検討を行う。
- ・次回は令和7年2月開催で飲食の出店や音楽演奏など、華やかで賑わいのある1日イベントを企画し開催する。また、緑化フェア(春)の直前となるため、緑化フェアにつながるイベント内容を併せて検討する。

##### 2. 質疑や意見

###### (観梅会の感想について)

山田委員：今回は天候に恵まれて良かった。次年度も同じ場所で開催できたらと思う。

林課長補佐：次回もグラウンド付近で実施したい。

委員長：式典や演奏も山側でやっていた。太鼓をやる子供たちの足場も良いと思うので、できれば平地でやっていただきたい。

林課長補佐：演奏しやすく、来場者が見やすい場所を検討したい。

#### 議題1(2) うめかおる寄附・募金の受付状況(報告)(総務課)【資料2】

##### 1. 事業報告

- ・【資料2】を説明。
- ・募金箱の設置は続けていきたい。区民祭、観梅会のときは置かせてもらっている。
- ・多摩川のサイクリングなどの休憩所(多摩川交流センター)に置けないか検討したが、募金箱の盗難などの課題が多く、設置の実現には至らなかった。今後も設置場所と方法を考えていきたい。

##### 2. 質疑や意見

###### (アピール度について)

委員長：募金箱を置くだけではアピールとしてちょっと弱い。無理言って申し訳ないが、アピール度を増やしたい。

茂木課長：承知しました。工夫してまいります。

## 議題1 (3) 御幸公園施設(梅林)の整備について(道路公園センター)【資料3】

### 1. 事業報告

- ・【資料3】を説明。
- ・圃場から梅林内へ5本の梅を移植した。
- ・枯損木を差し引くと、236本のウメが現存している。
- ・パーゴラの上に、日よけを設置した。

### 2. 質疑や意見

#### (御幸公園の梅林アピール度について)

委員長：御幸公園は野球場がメインとなっているため、誰が通っても梅林ということが分かるようにしたい。子供の時から梅林があるという刷り込み、認識がほしい。

事務局：昨年度から梅林の摘果作業を古市場、御幸小学校の児童と行っている。180人参加したこともあり、参加者から、また(摘果作業を)やってほしいという要望をいただいている。

副委員長：小学校の社会科見学のガイドをしている際に、バスで多摩沿線を通ることがある。その際に、御幸公園付近にて梅林の話をするのだが、すぐにトンネルに入ってしまうため、いまいち印象に欠ける。土手の方に御幸公園の梅林の案内板を設置できないか。

事務局：出来る範囲の中で対応させていただきたいと思う。次回の推進会議までに案をいくつか考えたい。

伊東委員代理：野球場の裏に梅林があるということが分かるような看板を設置した方がいいのではないかと。もっとアピールが必要。私たち古市場の人は分かるけど、その他は分からない。御幸球場の印象が強すぎる。大きな看板を作ってみてはどうか。梅林というのはなかなか分かりにくい。もうちょっとそれを盛大にアピールすることを考えるべき。

事務局：貴重なヒントをいただき感謝します。御幸公園の強みは野球場があり、国道が隣接していることなので、強みを活かしてアピールしてまいりたい。

山田委員：その際の資金面だが、クラウドファンディングしていただくという案もあると思う。

## 2 令和6年度 各課事業計画について

### 議題2 (1) 観梅会の開催について(企画課)【資料4】

#### 1. 事業計画(案)等の説明

- ・【資料4】を説明。
- ・観梅会の開催候補日として、今年度は1日イベントを2月15日、観梅会の期間として2月15日～2月24日を案として考えている。ご検討をお願いします。
- ・学校との連携についても進めていきたい。チラシのデザインについては川崎総合科学高校に7月9日出向いて依頼している状況。

#### 2. 質疑や意見

- ・特になし

#### 3. 令和6年度の事業計画について

委員長：観梅会の1日イベントの開催日を令和7年2月15日とし、この案で進めてください。

### 議題2 (2) うめかおる写真展及び川柳コンクール(地域振興課)【資料5】

#### 1. 事業計画(案)等の説明

【資料5】を説明。

- ・昨年度は区内全部の学校に声をかけ実施し、前年度より86点多くなった。
- ・令和6年度事業計画としても区内全部の学校に依頼。御幸公園の梅林の浸透を子供たちに図っていきたい。
- ・昨年度は応募が少ない学校もあったので、今年度は2箇月前倒しで実施していく予定。記念品の贈呈もある。

#### 2. 質疑や意見

- ・特になし

### 3. 令和6年度の事業計画について

委員長：この案で進めてください。

#### 議題2(3) 歴史・文化の伝承に関する取組(生涯学習支援課)【資料6】

##### 1. 事業計画(案)等の説明

- ・【資料6】を説明。
- ・令和6年度関連事業として、案1に梅香る芸術文化講座を開き梅の花を愉しむ、案2に梅を詠んだ和歌にちなむ歴史の話を検討している。できれば案1を進めたいと考えている。

##### 2. 質疑や意見

- ・特になし

### 3. 令和6年度の事業計画について

委員長：この案で進めてください。

#### 議題2(4) 市民との協働の取組(道路公園センター)【資料7】

##### 1. 事業計画(案)等の説明

- ・【資料7】を説明。
- ・総合科学高等学校ボランティア同好会の方には梅林の維持管理として月に1,2回の水やりを継続して行ってもらっている。
- ・昨年度1月に市民ボランティアの方(=梅香サポーター)に着用していただくためのピンク色のベストを作成した。なお、総合科学高等学校ボランティア同好会の方にも配布した。
- ・今年度は観梅会における100周年及び全国都市緑化かわさきフェアの取組として、新たなイベントを幸高校の生徒と連携した企画を検討し、実施を予定している。

##### 2. 質疑や意見

###### (梅香サポーターの人数について)

委員長：梅香サポーターがもう少し人数が増えればよいと思う。

事務局：令和4年は2名、令和5年は3名、令和6年は5名と年々登録者は増えており、知り合い伝手の登録が多くなっている。現時点で計16名。

委員長：募金箱の件もそうだが、タウンニュース等を活用しサポーター募集の広告を増やしていくべきかもしれない。

事務局：事業全体としてのPRをできるように考えていきたい。

委員長：この案で進めてください。

#### 議題2(5) 令和6年度御幸公園施設整備予定(道路公園センター)【資料8】

##### 1. 事業計画(案)等の説明

- ・【資料8】を説明。
- ・御幸公園梅林に「鴛鴦」(えんおう)という種類の梅を新植する。
- ・圃場から梅林内へウメを数本移植する。
- ・ロープ柵など、破損が見られる施設の補修を行う。

##### 2. 質疑や意見

###### (最終的な形について)

高橋委員：梅林の整備の完成形はこの資料の通りなのか。最終的な姿を先に考える必要があると思う。そのイメージがないと整備の方向性が分からない。

事務局：目標本数に達し、梅林は復活という認識で、今後の主な整備は損傷箇所の修繕などである。これからは小さな修繕という形になる。

### 3. 令和6年度の事業計画について

委員長：この案で進めてください。



## 議題2(6)ウメの生育状況調査結果報告(道路公園センター)【資料9】

### 1. 事業計画(案)等の説明

- ・【資料9】を説明。
- ・名札について損傷箇所があったので、今年度補修する予定。

### 2. 質疑や意見

- ・特になし

## Ⅲ その他

### 1 事務局長挨拶

本日は色々な意見をいただき、ありがとうございました。(御幸公園)看板の件や募金箱の設置場所、梅香サポーターの充実など、いずれも行政のPRの仕方(の問題)であり、事務局の方で(やり方を)考えさせていただいて次回、案の共有をしたいと思います。

また、先程もお話あったかと思いますが、計画は来年度末までとなっております。御幸公園の整備についてもある程度完了したため、今後はソフト対策をいかに充実させていくかを検討したいと思います。併せて次回共有させていただければと存じます。

### 2 第34回御幸公園梅香事業推進会議の開催予定

事務局 : 次回の御幸公園梅香事業推進会議は、令和6年11月22日(金)14時からを予定しています。

### 3 参考資料

- 参考資料1 : 令和6年度御幸公園梅香事業スケジュール
- 参考資料2 : 御幸公園梅香事業実施要綱
- 参考資料3 : 御幸公園梅香事業推進会議設置要綱
- 参考資料4 : 御幸公園梅香事業庁内連絡会議設置要綱
- 参考資料5 : 御幸公園梅香事業推進会議名簿
- 参考資料6 : 第31回御幸公園梅香事業推進会議議事録

以上